



# สหกรณ์ออมทรัพย์ สำนักงาน กสทช. จำกัด



# NBTC Cooperative Ltd.



เอกสารประกอบ  
การประชุมใหญ่สามัญ  
ประจำปี 2568

การประชุมใหญ่สามัญประจำปี 2568  
วันพุธที่ 18 มีนาคม 2569  
ณ หอประชุมสายลม 5011  
และหอประชุมสายลม 5021  
สำนักงาน กสทช.



# วิสัยทัศน์

“

ก้าวหน้าอย่างมั่นคง  
รุ่งเรืองรรมากิจบาล  
บริหารด้วยใจที่

”

# สารจาก

## ประธานกรรมการดำเนินการ

เรียน สมาชิกสหกรณ์ทุกท่าน

ในนามของคณะกรรมการดำเนินการ ดิฉันขอขอบคุณสมาชิกทุกท่าน ที่ให้ความไว้วางใจและให้โอกาสคณะกรรมการได้เข้ามาบริหาร สหกรณ์ของเราเปรียบเสมือนบ้านหลังใหญ่ที่พวกเราทุกคน เป็นเจ้าของร่วมกัน ความเติบโตและความมั่นคงที่เกิดขึ้นในวันนี้ จึงมาจากพลังแห่งความสามัคคีและการยึดมั่นในหลักการสหกรณ์ อย่างแท้จริง โดยในรอบปีบัญชี 2568 ที่ผ่านมา ถือเป็นปีแห่งการ พิสูจน์ความแข็งแกร่งและการปรับตัวของสหกรณ์ท่ามกลาง สภาวะเศรษฐกิจที่ผันผวน แต่สหกรณ์ของเราก็ก้าวผ่านมา อย่างเข้มแข็ง และยังคงไว้ซึ่งหลักการบริหารที่เน้นความมั่นคง และผลตอบแทนที่ยั่งยืน



## การดำเนินงานในปี 2568

สะท้อนให้เห็นว่าหลักการเป็นที่พึงพิงแก่สมาชิก โดยการบริหารอย่างโปร่งใส และมีธรรมาภิบาล สามารถผลักดันให้สหกรณ์เติบโตอย่างมีพัฒนาการ อาทิ

- กำไรสุทธิที่เติบโตอย่างต่อเนื่อง: จากปี 2566 ที่มีกำไร 12.5 ล้านบาท พุ่งทะยานสู่ 19.5 ล้านบาท ในปี 2568 สะท้อนถึงประสิทธิภาพการบริหารจัดการภายในที่เป็นเลิศ
- ความเชื่อมั่นในทุนเรือนหุ้น: สมาชิกมีความไว้วางใจสะสมทุนเพิ่มขึ้นอย่างก้าวกระโดด จาก 161.5 ล้านบาท ในปี 2566 สู่ 228.4 ล้านบาทในปี 2568 ซึ่งถือเป็น "ฐานราก" ที่สำคัญที่สุดของสหกรณ์เรา
- การดูแลสมาชิก: แม้สภาวะดอกเบียภายนอกจะผันแปร แต่สหกรณ์ได้จ่ายดอกเบียเงินฝาก คืนสู่สมาชิกเพิ่มขึ้นทุกปี โดยในปีล่าสุดเราจ่ายสูงถึง 8.4 ล้านบาท เพื่อสร้างผลตอบแทนที่ดีที่สุด ให้กับสมาชิก

สำหรับการดำเนินงานที่กำลังจะถึงนี้ คณะกรรมการมุ่งหวังที่จะพัฒนาองค์กรให้ก้าวหน้าไปอีกขั้น เพื่อตอบสนองต่อโลก ที่เปลี่ยนแปลงไปและสร้างประโยชน์สูงสุดแก่สมาชิก โดยเราได้วางแนวทางหลักไว้ 3 ประการ ดังนี้

1. การสนับสนุนการมีส่วนร่วมจากสมาชิก: เราเชื่อว่าเสียงของสมาชิกคือเข็มทิศในการพัฒนา โดยในปีนี้เราจะมุ่งเน้นการเสริมให้สมาชิก เข้ามามีส่วนร่วมในกิจกรรมต่าง ๆ มากขึ้น เพื่อให้สหกรณ์ดำเนินไปในทิศทางที่ตอบโจทย์ความต้องการของทุกคนอย่างแท้จริง
2. การยกระดับองค์กรด้วยเทคโนโลยี (Digital Transformation) : เพื่อให้ทันต่อยุคสมัย เราจะได้นำระบบเทคโนโลยีสารสนเทศ (IT) เข้ามารับปรุงการให้บริการ ไม่ว่าจะเป็นระบบการตรวจสอบยอดเงินออนไลน์ หรือการบริหารจัดการข้อมูลที่รวดเร็วและแม่นยำยิ่งขึ้น เพื่อให้สมาชิกสามารถร่วมตรวจสอบการดำเนินงานของสหกรณ์ได้สะดวกมากขึ้น
3. วิสัยทัศน์แห่งการพัฒนาและเติบโต : สหกรณ์ที่ยั่งยืนหยึดบนหลักการที่ไม่เพียงแต่ "มั่งคั่ง" ในตัวเลข แต่ต้อง "ยั่งยืน" ในการช่วยเหลือสมาชิก เรามุ่งมั่นที่จะพัฒนาสวัสดิการใหม่ๆ และรักษามาตรฐานการบริหารงานที่โปร่งใส ตรวจสอบได้ เพื่อให้สหกรณ์แห่งนี้เป็นที่พึงพิง ที่มั่นคงของสมาชิกทุกคนตลอดไป

"ดิฉันและคณะกรรมการทุกคนขอให้เชื่อมั่นว่า" จะปฏิบัติหน้าที่ด้วยความวิริยะอุตสาหะ และยึดถือหลักธรรมาภิบาล อย่างเคร่งครัด เพื่อให้สหกรณ์ของเราเป็นสถาบันการเงินที่มั่นคงและเป็นที่พักพิงที่ยั่งยืนของสมาชิกตลอดไป



# บรรยายภาค การประชุมใหญ่สามัญ ประจำปี 2567

**NBTC**  
Cooperative Ltd.

# การประชุมใหญ่สามัญ ประจำปี 2567



**NBTC**  
Cooperative Ltd.



# การประชุมใหญ่สามัญ ประจำปี 2567



**NBTC**  
Cooperative Ltd.

วันจันทร์ที่ 17 มีนาคม 2568  
ณ หอประชุมสายลม 5011 และหอประชุมสายลม 5021  
สำนักงาน กสทช.

# MBTC

Cooperative Ltd.



**คณะกรรมการดำเนินการ**  
สหกรณ์ออมทรัพย์สำนักงาน กสทช. จำกัด

(ชุด 11)



**นางสาวอรดา เทพยายน**

ประธานกรรมการดำเนินการ  
สหกรณ์ออมทรัพย์สำนักงาน กสทช. จำกัด



**นางนาฏฤดี เพื่อนอุดม**

รองประธานกรรมการ คนที่ 1  
สหกรณ์ออมทรัพย์สำนักงาน กสทช. จำกัด



**นายสุปรีย์ เทียนทำนูล**

รองประธานกรรมการ คนที่ 2  
สหกรณ์ออมทรัพย์สำนักงาน กสทช. จำกัด



นางสาววรุณรัตน์ ทิวภากรณ์  
กรรมการ



นายภควิต คำภา  
กรรมการ



นายอรพัทธ์ บุราพันธ์  
กรรมการ



นายนิราต จีระเรืองรัตนา  
กรรมการ



นายกรวัฒน์ ไตรวัย  
กรรมการ



นางสาวปรีชญพร ยี่สิน  
กรรมการ



นางสาวปิยวรรณ บุญสุข  
กรรมการ



นายกรณ์ หล่อวิเชียรโรจน์  
กรรมการ



นางสาวสุรยา พันธุ  
กรรมการ



นางสาวเกศรินทร์ พร้อมมูล  
กรรมการ รองผู้จัดการ (1)  
และเหรัญญิก



นางสาวรุ่งทีย ลิ้มกอปรไพบุลย์  
กรรมการและเลขานุการ



นางสาวสุรางคณา ด่านพิทักษ์  
กรรมการและผู้ช่วยเลขานุการ



นางสาวอัจฉรา ปันยวณิช  
ผู้จัดการ



นางสาวนิตยาภรณ์ วาจร  
ผู้ตรวจสอบกิจการ



นายสุรพงษ์ วงศ์ไพโรจน์  
หัวหน้าฝ่ายบัญชี



นางสาววรรณวิภา สุขสอาด  
หัวหน้าฝ่ายการเงิน



นางสาวนริศรา พาณิชกรกุล  
เจ้าหน้าที่บัญชี



นางสาววชิราภรณ์ ใจแน่น  
เจ้าหน้าที่ธุรการ

## สารบัญ

|  | หน้า |
|--|------|
| ระเบียบวาระที่ ๑ เรื่องประธานแจ้งให้ที่ประชุมทราบ  | ๑    |
| ระเบียบวาระที่ ๒ เรื่องรับรองรายงานการประชุมใหญ่สามัญประจำปี ๒๕๖๗  | ๒    |
| ระเบียบวาระที่ ๓ เรื่องเพื่อทราบ   | ๒๔   |
| ๓.๑ รายงานผลการดำเนินงานของสหกรณ์ประจำปี ๒๕๖๘  | ๒๔   |
| ๓.๒ รายงานผลการตรวจสอบกิจการของสหกรณ์ประจำปี ๒๕๖๘  | ๒๙   |
| ๓.๓ รายละเอียดค่าตอบแทนกรรมการ และผู้จัดการ ประจำปี ๒๕๖๘<br>แบ่งเป็นโบนัส ประจำปี ๒๕๖๗ และค่าเบี้ยประชุมประจำปี ๒๕๖๘ | ๓๕   |
| ๓.๔ ข้อมูลการร้องทุกข์กล่าวโทษ การถูกดำเนินคดี การถูกร้องเรียน<br>และการถูกลงโทษของสหกรณ์ในรอบปีบัญชี ๒๕๖๘           | ๓๗   |
| ระเบียบวาระที่ ๔ เรื่องเพื่อพิจารณา  | ๓๘   |
| ๔.๑ รายงานงบการเงินของผู้สอบบัญชีประจำปี ๒๕๖๘  | ๓๘   |
| ๔.๒ การจัดสรรกำไรสุทธิประจำปี ๒๕๖๘   | ๕๗   |
| ๔.๓ แผนงานและงบประมาณประจำปี ๒๕๖๙  | ๕๘   |
| ๔.๔ การกำหนดวงเงินกู้ยืมหรือการค้ำประกันประจำปี ๒๕๖๙   | ๖๓   |
| ๔.๕ การเลือกผู้ตรวจสอบกิจการ และการกำหนดค่าตอบแทนประจำปี ๒๕๖๙  | ๖๔   |
| ๔.๖ การพิจารณาคัดเลือกผู้สอบบัญชีสหกรณ์ และกำหนดค่าธรรมเนียม<br>การสอบบัญชี ประจำปี ๒๕๖๙                             | ๖๕   |
| ๔.๗ ร่างข้อบังคับสหกรณ์ออมทรัพย์สำนักงาน กสทช. จำกัด พ.ศ. ๒๕๖๙   | ๗๐   |
| ๔.๘ การเลือกตั้งกรรมการดำเนินการประจำปี ๒๕๖๙   | ๑๕๘  |
| ระเบียบวาระที่ ๕ เรื่อง อื่น ๆ (ถ้ามี)   | ๑๖๐  |

ระเบียบวาระที่ ๑ เรื่องประธานแจ้งให้ที่ประชุมทราบ

.....  
.....  
.....  
.....

มติที่ประชุม

.....  
.....  
.....  
.....

**ระเบียบวาระที่ ๒ เรื่องรับรองรายงานการประชุมใหญ่สามัญประจำปี ๒๕๖๗**

ตามที่ได้มีการประชุมใหญ่สามัญประจำปี ๒๕๖๗ เมื่อวันจันทร์ที่ ๑๗ มีนาคม ๒๕๖๘ ฝ่ายเลขานุการฯ ขอเสนอให้ที่ประชุมพิจารณาและรับรองรายงานการประชุมใหญ่สามัญประจำปี ๒๕๖๗ ดังรายละเอียดตามเอกสารประกอบวาระที่ ๒

จึงเสนอที่ประชุมพิจารณารับรองรายงานการประชุมประจำปี ๒๕๖๗

**มติที่ประชุม**

.....

.....

.....

.....

**รายงานการประชุมใหญ่สามัญประจำปี ๒๕๖๗**  
**สหกรณ์ออมทรัพย์สำนักงาน กสทช. จำกัด**  
**วันจันทร์ที่ ๑๗ มีนาคม ๒๕๖๘**  
**ณ ห้องประชุมสายลม ๕๐๑๑ และห้องประชุมสายลม ๕๐๒๑ สำนักงาน กสทช.**

**ผู้มาประชุม**

|                     |                   |   |
|---------------------|-------------------|---|
| ๑. นางสาวอัจฉรา     | ปิ่นยวณิช         | รองประธานกรรมการ (๑) ทำหน้าที่ประธานการประชุม |
| ๒. นายเนติพงษ์      | ดลบันดาล          | รองประธานกรรมการ (๒)                          |
| ๓. นายรามศวรรค์     | บุรณะบัญญัติ      | กรรมการ                                       |
| ๔. นางสาวคุณัญญา    | จงภักดี           | กรรมการ                                       |
| ๕. นายนิธิวุฒิ      | จีระเรืองรัตน     | กรรมการ                                       |
| ๖. นายกรวัฒน์       | ไตรวัย            | กรรมการ                                       |
| ๗. นางสาวปรีชญาพร   | ยี่สัน            | กรรมการ                                       |
| ๘. นายชนาวีร์       | เจริญศิริ         | กรรมการและผู้จัดการ                           |
| ๙. นางสาวเกศสรินทร์ | พร้อมมูล          | กรรมการ รองผู้จัดการ คนที่ ๑ และเหรัญญิก      |
| ๑๐. นางสาวสุรางคนา  | ด้านพิทักษ์       | กรรมการและรองผู้จัดการ คนที่ ๒                |
| ๑๑. นางสาวรุ่งทิพย์ | ลิ้มกอบประไพบุลย์ | กรรมการและเลขานุการ                           |
| ๑๒. นางสาวปิยวรรณ   | บุญสุข            | กรรมการและผู้ช่วยเลขานุการ                    |

**ผู้ไม่มาประชุม**

|                    |               |                           |
|--------------------|---------------|---------------------------|
| ๑. นายไตรรัตน์     | วิริยะศิริกุล | ประธานกรรมการ (ติดภารกิจ) |
| ๒. นางสาวอรุณรัตน์ | กิงภากรณ์     | กรรมการ (ติดภารกิจ)       |

**ผู้เข้าร่วมประชุม**

|                    |             |   |
|--------------------|-------------|---|
| ๑. นางสาวชนิดา     | วงษ์แก้ว    | ผู้แทนสำนักงานส่งเสริมสหกรณ์<br>กรุงเทพมหานคร พื้นที่ ๑ |
| ๒. นางสาวดารารวรรณ | มีบริบูรณ์  | ผู้แทนสำนักงานส่งเสริมสหกรณ์<br>กรุงเทพมหานคร พื้นที่ ๑ |
| ๓. นายเจษฎา        | กิมชัยวงศ์  | ผู้สอบบัญชีกิจการ                                       |
| ๔. นางสาวศิริพร    | ไวว่อง      | ผู้ช่วยผู้สอบบัญชีสหกรณ์                                |
| ๕. นางสาวณิทยาภรณ์ | วาศศร       | ผู้ตรวจสอบกิจการ  |
| ๖. นายสุรพงษ์      | วงศ์ไพโรจน์ | เจ้าหน้าที่ สอ.กสทช. จำกัด                              |
| ๗. นางสาววรรณวิภา  | สุขสอาด     | เจ้าหน้าที่ สอ.กสทช. จำกัด                              |
| ๘. นางสาวนริศรา    | พานิชกรกุล  | เจ้าหน้าที่ สอ.กสทช. จำกัด                              |
| ๙. นางสาวชिरาภรณ์  | ใจแน่น      | เจ้าหน้าที่ สอ.กสทช. จำกัด                              |

จำนวนสมาชิกผู้เข้าร่วมประชุม จำนวน ๕๐๐ คน (สมาชิกสามัญ จำนวน ๔๕๖ คน และสมาชิกสมทบ ๔๔ คน)  
 จำนวนสมาชิกทั้งหมด จำนวน ๑,๓๒๗ คน

เริ่มประชุมเวลา ๐๙.๓๐ น.

ระเบียบ...

**ระเบียบวาระที่ ๑ เรื่องประธานแจ้งให้ที่ประชุมทราบ**

นางสาวอัจฉรา ปันยวนิช รองประธานกรรมการ คนที่ ๑ ทำหน้าที่ประธานการประชุมในวันนี้ แจ้งต่อที่ประชุมว่า เนื่องจากประธานกรรมการติดภารกิจ จึงได้รับมอบหมายให้ทำหน้าที่ประธานการประชุมในวันนี้ การประชุมวันนี้จัดขึ้นเป็นประจำทุกปีตามที่กำหนดไว้ในข้อบังคับ สอ. กสทช. จำกัด โดยการประชุมในวันนี้มีเรื่องที่สำคัญจะนำเสนอต่อที่ประชุม อาทิ รายงานผลการดำเนินงานของสหกรณ์ รายงานงบการเงินของผู้สอบบัญชี และการจัดสรรกำไรสุทธิประจำปี และการเลือกประธานและกรรมการดำเนินการ

ผลการดำเนินงานที่ผ่านมา คณะกรรมการดำเนินการได้ปฏิบัติหน้าที่ด้วยความซื่อสัตย์ โปร่งใส สามารถตรวจสอบได้ และมุ่งมั่นปฏิบัติงานเพื่อให้สมาชิกได้มีคุณภาพชีวิต และความเป็นอยู่ที่ดี บรรเทาความเดือดร้อนของสมาชิกโดยการเปิดให้บริการเงินกู้เพื่อเหตุฉุกเฉิน เงินกู้สามัญ และโครงการเงินกู้พิเศษต่าง ๆ ได้แก่ ๑) เงินกู้เพื่อซื้อยานพาหนะ ประจำปี ๒๕๖๗ ๒) เงินกู้พิเศษโครงการรวมหนี้ภายนอก ประจำปี ๒๕๖๗ ๓) เงินกู้สวัสดิการ ประจำปี ๒๕๖๗ (ระยะที่ ๑ - ๓) ๔) เงินกู้พิเศษสายลมเป็นหนึ่งใน ประจำปี พ.ศ. ๒๕๖๗ ๕) เงินกู้พิเศษสายลมรับลมหนาว พร้อมทั้งส่งเสริมให้สมาชิกออมเงิน โดยข้อมูล ณ วันที่ ๓๑ ธันวาคม ๒๕๖๘ มีบริการรับฝากเงิน ๒ ประเภท อันได้แก่ เงินฝากออมทรัพย์ และเงินฝากออมทรัพย์พิเศษ รวมเป็นเงินทั้งสิ้น ๓๑๖,๙๘๒,๐๙๖.๒๐ บาท ปัจจุบันสหกรณ์มีทุนเรือนหุ้น จำนวน ๒๐๒,๘๑๕,๔๙๐ บาท ทุนดำเนินการ จำนวน ๕๔๓,๖๓๓,๓๙๙.๓๒ บาท ส่งผลให้ในปี ๒๕๖๗ สหกรณ์มีรายได้ จำนวน ๒๕,๗๒๖,๐๗๗.๐๗ บาท ใช้จ่าย จำนวน ๙,๔๘๐,๙๑๐.๓๔ บาท กำไรสุทธิ จำนวน ๑๖,๒๔๕,๑๖๖.๗๓ บาท ปัจจุบันมีสมาชิกทั้งสิ้น ๑,๓๓๒ คน (แบ่งเป็นสมาชิกสามัญ จำนวน ๑,๑๗๗ คน และสมาชิกสมทบ จำนวน ๑๕๕ คน)

นอกจากนี้ ในปี ๒๕๖๘ สหกรณ์ฯ จะครบรอบ ๑๐ ปี สหกรณ์ฯ จะจัดกิจกรรมครบรอบ ๑๐ ปี เพื่อเชิญชวนให้สมาชิกได้มีส่วนร่วมในการดำเนินงานของสหกรณ์ฯ และขอเชิญชวนพนักงานและลูกจ้างที่ยังไม่ได้สมัครสมาชิกให้มาสมัครสมาชิก เพื่อให้สหกรณ์ฯ ของเรามีความก้าวหน้าตามวิสัยทัศน์ของสหกรณ์

**มติที่ประชุม** รับทราบ

**ระเบียบวาระที่ ๒ เรื่องรับรองรายงานการประชุมใหญ่สามัญประจำปี ๒๕๖๖**

นางสาวรุ่งทิพย์ ลี้มกอปรไพบุลย์ กรรมการและเลขานุการ ขอให้ที่ประชุมพิจารณารายงานการประชุมใหญ่สามัญ ประจำปี ๒๕๖๖ เมื่อวันที่พฤหัสบดีที่ ๑๔ มีนาคม ๒๕๖๗ จึงขอเสนอให้ที่ประชุมพิจารณารับรองรายงานการประชุมใหญ่สามัญประจำปี ๒๕๖๖ ดังรายละเอียดตามเอกสารประกอบวาระที่ ๒

**มติที่ประชุม** รับรองรายงานการประชุมใหญ่สามัญประจำปี ๒๕๖๖ เมื่อวันที่วันพฤหัสบดีที่ ๑๔ มีนาคม ๒๕๖๗ โดยไม่มีการแก้ไข

**ระเบียบวาระที่ ๓ เรื่องเพื่อทราบ**

**๓.๑ รายงานผลการดำเนินงานของสหกรณ์ฯ ประจำปี ๒๕๖๗**

นายชนวีร์ เจริญศิริ กรรมการ ทำหน้าที่ผู้จัดการ รายงานผลการดำเนินงานของสหกรณ์ ประจำปี ๒๕๖๗ มีรายละเอียด ดังนี้

## ๑. สมาชิกสหกรณ์

ยอดยกมา ณ วันที่ ๓๑ ธันวาคม ๒๕๖๖ มีจำนวน ๑๒๙๑ คน ระหว่างปี  
มีสมาชิก เข้า - ออก รายละเอียดดังนี้

| ประเภทสมาชิก | เข้าใหม่ | ลาออก | รวมทั้งสิ้น |
|--------------|----------|-------|-------------|
| สามัญ        | ๙๐       | ๗๙    | ๑๑          |
| สมทบ         | ๕๒       | ๒๒    | ๓๐          |
| รวม          | ๑๔๒      | ๑๐๑   | ๔๑          |

ณ วันที่ ๓๑ ธันวาคม ๒๕๖๗ มีสมาชิกทั้งหมด ๑,๓๓๒ คน เพิ่มขึ้นจากปีก่อน ๔๑ คน

## ๒. การบริการเงินรับฝากจากสมาชิก

ยอดยกมา ณ วันที่ ๓๑ ธันวาคม ๒๕๖๖ จำนวน ๒๖๓,๑๒๖,๘๐๒.๒๑ บาท  
รวมเงินรับฝากทั้งหมด ณ วันที่ ๓๑ ธันวาคม ๒๕๖๗ เป็นเงินทั้งสิ้น ๓๑๖,๙๘๒,๐๙๖.๒๐ บาท เพิ่มขึ้น  
จากปีก่อน ๕๓,๘๕๕,๒๙๓.๙๙ บาท

| ประเภท<br>เงินฝาก | ปี ๒๕๖๖<br>ยอดยกมา | ประจำปี ๒๕๖๗   |               | ๓๑ ธันวาคม ๒๕๖๗ |
|-------------------|--------------------|----------------|---------------|-----------------|
|                   |                    | ฝาก            | ถอน           |                 |
| ออมทรัพย์         | ๖๒,๐๓๖,๗๖๗.๗๙      | ๒๒,๖๓๕,๔๓๒.๙๗  | ๒๖,๕๙๖,๔๕๔.๕๐ | ๕๘,๐๗๕,๗๔๖.๒๖   |
| ออมทรัพย์พิเศษ    | ๒๐๑,๐๙๐,๐๓๔.๔๒     | ๑๒๙,๙๒๔,๘๒๓.๒๑ | ๗๒,๑๐๘,๕๐๗.๖๙ | ๒๕๘,๘๘๖,๓๔๙.๙๔  |
|                   | ๒๖๓,๑๒๖,๘๐๒.๒๑     | ๑๕๒,๕๖๐,๒๕๖.๑๘ | ๙๘,๗๐๔,๙๖๒.๑๙ | ๓๑๖,๙๘๒,๐๙๖.๒๐  |

## ๓. ทุนเรือนหุ้น

ณ วันที่ ๓๑ ธันวาคม ๒๕๖๗ สหกรณ์ฯ มีทุนเรือนหุ้น ๒๐๒,๘๑๕,๔๙๐ บาท  
เพิ่มขึ้นจากปีก่อน ๔๑,๒๗๐,๔๓๐ บาท (ณ วันที่ ๓๑ ธันวาคม ๒๕๖๖ มีจำนวน ๑๖๑,๕๔๕,๐๖๐ บาท)

## ๔. การบริการเงินกู้แก่สมาชิก

สหกรณ์ฯ ให้บริการเงินกู้แก่สมาชิกเพื่อบรรเทาความเดือนร้อนด้านการเงิน  
เสริมสร้างฐานะความเป็นอยู่และคุณภาพชีวิตของสมาชิกให้ดีขึ้นตลอดจนให้เงินกู้พิเศษเพื่อชำระหนี้สหกรณ์  
อื่น ๆ โดยสหกรณ์ฯ ให้บริการสินเชื่อแก่สมาชิกทั้งหมด เพิ่มขึ้นจากปีก่อน จำนวน ๑๐๓,๗๔๕,๓๐๔.๔๔ บาท  
รายละเอียดดังนี้

| ที่ | ประเภทเงินกู้<br>(รหัสเงินกู้) | ชื่อของประเภทเงินกู้         | ยอดยกมาปี ๒๕๖๖ | ณ ๓๑ ธ.ค. ๒๕๖๗ |
|-----|--------------------------------|------------------------------|----------------|----------------|
| ๑   | ๑๐๐                            | เงินกู้เพื่อเหตุฉุกเฉิน      | ๘,๔๙๖,๘๒๖.๒๘   | ๘,๕๙๒,๘๑๓.๐๐   |
| ๒   | ๒๐๐                            | เงินกู้สามัญ                 | ๓๑๑,๕๑๗,๔๔๒.๔๙ | ๓๗๖,๐๐๖,๔๕๘.๖๔ |
| ๓   | ๓๐๐                            | เงินกู้พิเศษ                 | ๗,๑๙๘,๐๓๐.๐๐   | ๖,๑๓๐,๗๐๒.๐๐   |
| ๔   | ๓๐๑                            | เงินกู้พิเศษพัฒนาคุณภาพชีวิต | ๕,๐๓๘,๕๖๒.๔๘   | ๔,๔๔๗,๑๘๘.๙๒   |
| ๕   | ๓๐๓                            | เงินกู้พิเศษโครงการ NBTC (๒) | ๘๔๕,๐๓๗.๑๑     | -              |

ที่ ...

| ที่ | ประเภทเงินกู้<br>(รหัสเงินกู้) | ชื่อของประเภทเงินกู้                | ยอดยกมาปี ๒๕๖๖ | ณ ๓๑ ธ.ค. ๒๕๖๗ |
|-----|--------------------------------|-------------------------------------|----------------|----------------|
| ๖   | ๓๐๔                            | เงินกู้พิเศษ สายลมช่วยน้อง          | ๓,๓๙๖,๗๗๑.๗๑   | ๑,๐๓๖,๐๘๗.๓๕   |
| ๗   | ๓๐๕                            | เงินกู้พิเศษ สายลมช่วยน้อง ๒        | ๒,๑๔๐,๙๑๘.๐๔   | ๖๒๔,๐๒๗.๓๙     |
| ๘   | ๓๐๖                            | เงินกู้พิเศษ สายลมสุขใจ             | ๑๘,๓๘๘.๖๔      | -              |
| ๙   | ๓๐๗                            | เงินกู้พิเศษ รวมหนี้ภายนอก          | ๑,๑๗๔,๖๕๐.๕๙   | ๗๑๑,๐๗๑.๔๕     |
| ๑๐  | ๓๐๘                            | เงินกู้พิเศษ ยานพาหนะ ๔.๕๐          | ๓,๐๕๘,๙๙๐.๓๙   | ๒,๓๙๘,๖๓๕.๖๕   |
| ๑๑  | ๓๐๙                            | เงินกู้พิเศษ ยานพาหนะ ๕.๐๐          | ๒,๑๔๑,๔๔๗.๗๙   | ๑,๔๐๘,๖๔๑.๔๒   |
| ๑๒  | ๓๑๐                            | เงินกู้พิเศษ ยานพาหนะ ๕.๕๐          | ๔,๔๗๖,๖๖๙.๐๘   | ๓,๙๓๗,๘๒๖.๕๙   |
| ๑๓  | ๓๑๑                            | เงินกู้พิเศษ สายลมแห่งรัก           | ๒,๑๐๙,๔๒๙.๙๐   | -              |
| ๑๔  | ๓๑๒                            | เงินกู้พิเศษ สายลมแห่งรัก ระยะที่ ๒ | ๓,๖๐๓,๕๘๙.๐๑   | ๑,๒๒๙,๑๑๐.๘๑   |
| ๑๕  | ๓๑๓                            | ปรับโครงสร้างหนี้ ๕๙๐               | ๑,๐๓๐,๗๗๖.๙๔   | -              |
| ๑๖  | ๓๑๔                            | ปรับโครงสร้างหนี้ ๓๓๖               | ๒,๖๐๓,๔๗๐.๗๐   | -              |
| ๑๗  | ๓๑๕                            | ปรับโครงสร้างหนี้ ๒๖๙               | ๗๐๕,๑๗๙.๒๑     | ๕๘๒,๗๖๙.๙๗     |
| ๑๘  | ๓๑๖                            | เงินกู้พิเศษ รถยนต์ ๔.๕๐            | -              | ๑,๔๒๔,๑๑๐.๕๖   |
| ๑๙  | ๓๑๗                            | เงินกู้พิเศษ รถยนต์ ๕.๐๐            | ๑,๐๘๒,๖๑๕.๔๘   | ๒,๔๔๙,๔๖๙.๑๒   |
| ๒๐  | ๓๑๘                            | เงินกู้พิเศษ รถยนต์ ๕.๕๐            | ๖,๗๕๕,๕๒๗.๗๓   | ๑๑,๙๓๖,๕๔๙.๕๖  |
| ๒๑  | ๓๑๙                            | ปรับโครงสร้าง ๒๘๗                   | ๓,๙๙๔,๐๒๑.๕๕   | ๓,๖๖๘,๑๖๒.๕๒   |
| ๒๒  | ๓๒๐                            | เงินกู้พิเศษ สายลมแห่งรัก ระยะที่ ๓ | ๒,๐๖๑,๕๑๓.๘๐   | ๑,๐๒๘,๑๔๖.๕๖   |
| ๒๓  | ๓๒๑                            | เงินกู้พิเศษ สายลมแห่งรัก ระยะที่ ๔ | ๔,๒๗๐,๐๓๑.๔๙   | ๑,๖๘๖,๑๐๐.๘๔   |
| ๒๔  | ๓๒๒                            | เงินกู้พิเศษ รวมหนี้ภายนอก ๒๕๖๖     | ๒,๙๔๕,๓๕๗.๘๖   | ๒,๔๙๓,๑๓๔.๗๔   |
| ๒๕  | ๓๒๓                            | ปรับโครงสร้าง ๔๐                    | ๑,๑๑๙,๐๖๙.๑๗   | -              |
| ๒๖  | ๓๒๔                            | เงินกู้พิเศษ สายลมแห่งรัก ระยะที่ ๕ | ๔,๘๕๙,๒๓๔.๗๓   | ๒,๖๓๓,๔๓๑.๗๐   |
| ๒๗  | ๓๒๕                            | เงินกู้พิเศษ สายลมแห่งรัก ระยะที่ ๖ | ๕,๐๐๐,๐๐๐.๐๐   | ๓,๑๙๑,๙๓๕.๒๑   |

ที่ ...

-๕-

| ที่                | ประเภทเงินกู้<br>(รหัสเงินกู้) | ชื่อของประเภทเงินกู้                | ยอดยกมาปี ๒๕๖๖ | ณ ๓๑ ธ.ค. ๒๕๖๗ |
|--------------------|--------------------------------|-------------------------------------|----------------|----------------|
| ๒๘                 | ๓๒๖                            | รวมหนี้ภายนอก ๖๗                    | -              | ๑,๕๐๓,๒๑๖.๘๐   |
| ๒๙                 | ๓๒๗                            | โครงการเงินกู้สวัสดิการ ๒๕๖๗        | -              | ๑๐,๕๕๗,๐๕๔.๕๘  |
| ๓๐                 | ๓๒๘                            | โครงการเงินกู้สวัสดิการ ๒๕๖๗ ระยะ ๒ | -              | ๑๑,๓๒๗,๒๖๙.๙๑  |
| ๓๑                 | ๓๒๙                            | โครงการเงินกู้สายลมทันใจ            | -              | ๗,๗๖๒,๑๐๐.๐๙   |
| ๓๒                 | ๓๓๐                            | โครงการเงินกู้สวัสดิการ ๒๕๖๗ ระยะ ๓ | -              | ๘,๒๔๐,๒๘๙.๑๒   |
| ๓๓                 | ๓๓๑                            | สายลมเป็นหนึ่ง                      | -              | ๑๔,๓๘๗,๕๓๘.๐๐  |
| ๓๔                 | ๓๓๒                            | สายลมรับลมหนาว                      | -              | ๓,๙๙๕,๐๑๔.๑๑   |
| รวมเงินกู้ทั้งสิ้น |                                |                                     | ๓๙๑,๖๔๓,๕๕๒.๑๗ | ๔๙๕,๓๘๘,๘๕๖.๖๑ |

## ๕. ทุนดำเนินงาน

ณ วันที่ ๓๑ ธันวาคม ๒๕๖๗ จำนวน ๕๔๓,๖๒๒,๔๕๐.๘๔ บาท เพิ่มขึ้นจากปี  
ก่อน ๑๐๐,๔๗๔,๗๘๙.๐๓ บาท (ณ วันที่ ๓๑ ธันวาคม ๒๕๖๖ มีจำนวน ๔๔๓,๑๔๗,๖๖๑.๘๑ บาท)

| ณ วันสิ้นปี      | จำนวนเงิน (บาท) |
|------------------|-----------------|
| ๓๑ ธันวาคม ๒๕๖๖  | ๔๔๓,๑๔๗,๖๖๑.๘๑  |
| ๓๑ ธันวาคม ๒๕๖๗  | ๕๔๓,๖๒๒,๔๕๐.๘๔  |
| เพิ่มขึ้น (ลดลง) | ๑๐๐,๔๗๔,๗๘๙.๐๓  |

## ๖. การจ่ายดอกเบี้ยเงินรับฝากจากสมาชิก

ในปี ๒๕๖๗ สหกรณ์ฯ จ่ายดอกเบี้ยเงินรับฝากให้แก่สมาชิก ๖,๘๑๑,๗๑๗.๗๓  
บาท แยกตามประเภทเงินฝาก รายละเอียดดังนี้

| ประเภท                | ดอกเบี้ยจ่ายเงินรับฝาก |              |              |              | รวมทั้งปี    |
|-----------------------|------------------------|--------------|--------------|--------------|--------------|
|                       | ๓๐ มิ.ย. ๖๖            | ๓๑ ธ.ค. ๖๖   | ๓๐ มิ.ย. ๖๗  | ๓๑ ธ.ค. ๖๗   |              |
| เงินฝากออมทรัพย์      | ๓๖๘,๐๕๓.๗๑             | ๔๔๐,๖๑๔.๗๒   | ๔๙๒,๙๙๔.๓๕   | ๔๖๘,๗๑๙.๓๒   | ๙๖๑,๗๑๓.๖๗   |
| เงินฝากออมทรัพย์พิเศษ | ๑,๙๑๓,๕๓๒.๓๕           | ๒,๓๙๕,๔๓๗.๐๘ | ๒,๗๗๒,๒๓๖.๓๑ | ๓,๐๗๗,๗๖๗.๗๕ | ๕,๘๕๐,๐๐๔.๐๖ |
| รวม                   | ๒,๒๘๑,๕๘๖.๐๖           | ๒,๘๓๕,๐๕๑.๘๐ | ๓,๒๖๕,๒๓๐.๖๖ | ๓,๕๔๖,๔๘๗.๐๗ | ๖,๘๑๑,๗๑๗.๗๓ |

๗. กำไร ...

### ๗. กำไรสุทธิ

ณ วันที่ ๓๑ ธันวาคม ๒๕๖๗ หลังค่าใช้จ่ายต่าง ๆ ได้แก่ ดอกเบี้ยเงินรับฝาก ดอกเบี้ยเงินกู้ ค่าใช้จ่ายเกี่ยวกับสถานที่และอุปกรณ์ ค่าใช้จ่ายดำเนินงานอื่น ๆ สหกรณ์ฯ มีกำไรสุทธิ ๑๖,๒๔๕,๑๖๖.๗๓ บาท

### ๘. การกำหนดระเบียบและประกาศสหกรณ์ในปี ๒๕๖๗

- ๘.๑ ระเบียบสหกรณ์ออมทรัพย์สำนักงาน กสทช. จำกัด ว่าด้วยการให้เงินกู้แก่สมาชิกและดอกเบี้ยเงินกู้ แก้ไขเพิ่มเติม (ฉบับที่ ๔) พ.ศ. ๒๕๖๗
- ๘.๒ ระเบียบสหกรณ์ออมทรัพย์สำนักงาน กสทช. จำกัด ว่าด้วยการให้เงินกู้แก่สมาชิกและดอกเบี้ยเงินกู้ แก้ไขเพิ่มเติม (ฉบับที่ ๕) พ.ศ. ๒๕๖๗
- ๘.๓ ระเบียบสหกรณ์ออมทรัพย์สำนักงาน กสทช. จำกัด ว่าด้วยการให้เงินกู้แก่สมาชิกและดอกเบี้ยเงินกู้ แก้ไขเพิ่มเติม (ฉบับที่ ๖) พ.ศ. ๒๕๖๗
- ๘.๔ ระเบียบสหกรณ์ออมทรัพย์สำนักงาน กสทช. จำกัด ว่าด้วยการถือหุ้นของสมาชิก พ.ศ. ๒๕๖๗
- ๘.๕ ระเบียบสหกรณ์ออมทรัพย์สำนักงาน กสทช. จำกัด ว่าด้วยเงินสงเคราะห์กรณีสมาชิกเสียชีวิต พ.ศ. ๒๕๖๗
- ๘.๖ ประกาศสหกรณ์ออมทรัพย์สำนักงาน กสทช. จำกัด เรื่อง โครงการเงินกู้พิเศษแก่สมาชิก (โครงการเงินกู้เพื่อชื้อยานพาหนะ ประจำปี ๒๕๖๗)
- ๘.๗ ประกาศสหกรณ์ออมทรัพย์สำนักงาน กสทช. จำกัด เรื่อง โครงการเงินกู้พิเศษ (โครงการรวมหนี้ภายนอกเพื่อการพัฒนาคุณภาพชีวิตของสมาชิกสหกรณ์ พ.ศ. ๒๕๖๗)
- ๘.๘ ประกาศสหกรณ์ออมทรัพย์สำนักงาน กสทช. จำกัด เรื่อง โครงการเงินกู้สวัสดิการ ประจำปี พ.ศ. ๒๕๖๗
- ๘.๙ ประกาศสหกรณ์ออมทรัพย์สำนักงาน กสทช. จำกัด เรื่อง โครงการเงินกู้สวัสดิการ ประจำปี พ.ศ. ๒๕๖๗ ระยะที่ ๒
- ๘.๑๐ ประกาศสหกรณ์ออมทรัพย์สำนักงาน กสทช. จำกัด เรื่อง โครงการให้เงินกู้พิเศษ (โครงการเงินกู้สายลมทันใจ ประจำปี พ.ศ. ๒๕๖๗)
- ๘.๑๑ ประกาศสหกรณ์ออมทรัพย์สำนักงาน กสทช. จำกัด เรื่อง โครงการเงินกู้สวัสดิการ ประจำปี พ.ศ. ๒๕๖๗ ระยะที่ ๓
- ๘.๑๒ ประกาศสหกรณ์ออมทรัพย์สำนักงาน กสทช. จำกัด เรื่อง โครงการให้เงินกู้พิเศษ (โครงการเงินกู้สายลมเป็นหนึ่งใน ประจำปี พ.ศ. ๒๕๖๗)
- ๘.๑๓ ประกาศสหกรณ์ออมทรัพย์สำนักงาน กสทช. จำกัด เรื่อง ยกเลิกประกาศสหกรณ์ออมทรัพย์สำนักงาน กสทช. จำกัด บางฉบับ
- ๘.๑๔ ประกาศสหกรณ์ออมทรัพย์สำนักงาน กสทช. จำกัด เรื่อง เงินฝากออมทรัพย์และเงินฝากออมทรัพย์พิเศษ

### ๙. ผลการจัดขึ้นความเข้มแข็งสหกรณ์และกลุ่มเกษตรกร ประจำปี พ.ศ. ๒๕๖๗

ในปี ๒๕๖๗ สำนักงานส่งเสริมสหกรณ์กรุงเทพมหานคร พื้นที่ ๑ แจ้งผลการจัดขึ้นความเข้มแข็งสหกรณ์และกลุ่มเกษตรกร ประจำปี พ.ศ. ๒๕๖๗ ผลการประเมินระดับขั้นของสหกรณ์ออมทรัพย์สำนักงาน กสทช. จำกัด ผ่านเกณฑ์มาตรฐาน “อยู่ในระดับขั้น ๒”

มติที่ประชุม            รับทราบ

## ๓.๒ รายงานผลการตรวจสอบกิจการของสหกรณ์ประจำปี ๒๕๖๗

นางสาวณิทยาภรณ์ วาจร ผู้ตรวจสอบกิจการสหกรณ์ออมทรัพย์สำนักงาน กสทช.

จำกัด รายงานผลการตรวจสอบกิจการของสหกรณ์ประจำปี ๒๕๖๗ ให้ที่ประชุมรับทราบ มีรายละเอียด ดังนี้

วัตถุประสงค์การตรวจสอบ

๑. เพื่อตรวจสอบการบริหารงานของคณะกรรมการดำเนินงาน
๒. เพื่อตรวจสอบการปฏิบัติงานเกี่ยวกับการบัญชีและการควบคุมการเงิน
๓. เพื่อตรวจสอบการดำเนินงานอื่นๆ ของสหกรณ์

ขอบเขตและวิธีการตรวจสอบ

๑. ตรวจสอบความถูกต้องของเอกสารหลักฐานประกอบการบันทึกบัญชี
๒. ตรวจสอบการควบคุมด้านการเงินและด้านอื่น ตามระเบียบและข้อกำหนด

ของสหกรณ์

๓. ตรวจสอบการปฏิบัติงานของสหกรณ์ตามกฎหมาย ข้อบังคับ ระเบียบ คำสั่ง

มติที่ประชุม

๔. ตรวจสอบการบริหารงานของคณะกรรมการดำเนินงานตามแผนงานและ

งบประมาณที่กำหนดไว้

โดย ผลการตรวจสอบและข้อเสนอแนะที่สหกรณ์ควรแก้ไข

|                                       | ตารางที่ 1            |                       |                       |
|---------------------------------------|-----------------------|-----------------------|-----------------------|
|                                       | ปีพ.ศ. 2567           | วันที่ 31 ธ.ค. 2567   | วันที่ 31 ธ.ค. 2566   |
| ยอดเงินในบัญชีเงิน                    | 23,874,414.00         | 25,017,710.97         | 19,065,010.80         |
| ยอดเงินฝากออม ๓๖๖                     | 50,000.00             | 174,672.25            | 115,628.87            |
| ลดยอดเงินรับลงทุน                     | 530,000.00            | 517,200.96            | 568,596.00            |
| <b>รายได้ดอกเบี้ยและเงินลงทุน</b>     | <b>24,454,414.00</b>  | <b>25,709,584.18</b>  | <b>19,749,295.67</b>  |
| ยอดเงินจ่ายรับฝาก                     | 7,089,813.24          | 6,811,717.73          | 5,116,637.86          |
| ยอดเงินจ่ายรับกู้ ๖๕๕                 |                       | 89,265.41             |                       |
| <b>ค่าใช้จ่ายดอกเบี้ยและเงินลงทุน</b> | <b>7,089,813.24</b>   | <b>6,900,983.14</b>   | <b>5,116,637.86</b>   |
| <b>กำไรจากการลงทุน</b>                | <b>17,364,600.76</b>  | <b>18,668,601.04</b>  | <b>14,632,657.81</b>  |
| ค่าใช้จ่ายเกี่ยวกับเจ้าหน้าที่        | 2,549,756.00          | 2,138,292.05          | 1,727,134.75          |
| ค่าใช้จ่ายดำเนินงาน                   | 642,906.00            | 441,635.15            | 354,370.83            |
| <b>รวมค่าใช้จ่ายดำเนินงาน</b>         | <b>3,192,656.00</b>   | <b>2,579,927.20</b>   | <b>2,081,505.58</b>   |
| รายได้อื่น                            | 13,000.00             | 16,492.89             | 18,742.51             |
| <b>กำไรสุทธิ</b>                      | <b>14,184,944.76</b>  | <b>16,245,166.73</b>  | <b>12,569,894.74</b>  |
| สมาชิก                                | 1391                  | 1332                  | 1291                  |
| <b>ทุนดำเนินงาน (สินทรัพย์รวม)</b>    | <b>604,053,670.55</b> | <b>443,147,661.81</b> | <b>322,929,280.70</b> |
| ทุนเรือนหุ้น                          | 209,545,060.00        | 202,815,490.00        | 161,545,060.00        |
| เงินรับฝาก                            | 373,126,802.21        | 316,982,096.20        | 263,126,802.21        |
| เงินให้กู้                            | 549,643,552.17        | 495,388,856.61        | 391,643,552.17        |

ผลการดำเนินงาน จากตารางที่ ๑ ผลการดำเนินงานปี ๒๕๖๗ เปรียบเทียบกับปีก่อน สหกรณ์มีสมาชิก ๑,๓๙๑ คน เพิ่มขึ้นจำนวน ๔๑ คน มีจำนวนหุ้น ๒๐,๒๘๘ ล้านหุ้น เพิ่มขึ้น ๔,๑๓๑ ล้านหุ้น มีทุนดำเนินงาน ๕๔๓.๖๒ ล้านบาท เพิ่มขึ้น ๑๐๐.๔๗ ล้านบาท มีรายได้ทั้งสิ้น จำนวน ๒๕.๗๒ ล้านบาท เพิ่มขึ้น ๕.๕๕ ล้านบาท ค่าใช้จ่าย จำนวน ๙.๕๐ ล้านบาท เพิ่มขึ้น ๒.๓ ล้านบาท มีกำไรสุทธิ จำนวน ๑๖.๒๔ ล้านบาท เพิ่มขึ้น ๓.๖๗ ล้านบาท

ด้านบริหาร ...

-๘-

**ด้านบริหารทั่วไป** ในปี ๒๕๖๗ สหกรณ์มีการประชุมคณะกรรมการดำเนินการฯ จำนวน ๒๒ ครั้ง มีการออกประกาศ สอ. กสทช จำกัด รวม จำนวน ๑๐ ฉบับ (โครงการเงินกู้ ๙ ฉบับและ กำหนดเพิ่มเงินฝากต่อเดือน ๑ ฉบับ) ปรับปรุงระเบียบ สอ. กสทช จำกัด จำนวน ๕ ฉบับ (การถือหุ้น การให้เงินกู้ เงินสงเคราะห์สมาชิก) สหกรณ์มีเจ้าหน้าที่ปฏิบัติงานจำนวน ๔ คน มีการแบ่งหน้าที่เป็นบัญชี ๒ คน การเงิน ๑ คนและธุรการ ๑ คน

**ด้านบัญชี** สหกรณ์จัดทำบัญชีและงบการเงินตามแบบและรายการที่นายทะเบียน สหกรณ์กำหนด การบันทึกข้อมูลด้วยโปรแกรมระบบบัญชีสหกรณ์ออมทรัพย์ version ๓.๐ ของ กรมตรวจบัญชีสหกรณ์ในปี ๒๕๖๗ สหกรณ์ได้ปฏิบัติตามคำแนะนำในการติดตามตรวจสอบรายละเอียด ประกอบบัญชีคุมและปรับปรุงบัญชีให้ถูกต้องทุกเดือน อย่างไรก็ตามยังคงมีการบันทึกบัญชีเงินฝากธนาคาร บางเดือนไม่ครบถ้วน เช่น เงินที่สมาชิกโอนเข้าบัญชีสหกรณ์และไม่ส่งหลักฐานให้สหกรณ์ ซึ่งต้องติดตามเพื่อให้ บันทึกบัญชีภายหลังข้ามเดือน

**ด้านการเงิน** เงินสดในมือคงเหลือแต่ละวันเป็นไป ตามระเบียบสหกรณ์ กำหนดให้ เก็บรักษาเงินสดในมือ เพื่อดำรงสภาพคล่องไม่เกินหนึ่งแสนบาท สหกรณ์เก็บรักษาเงินสดในเซฟที่ปลอดภัย ภายใต้การดูแลของผู้จัดการสหกรณ์ และมีการตรวจนับทุกวันทำการ ในปี ๒๕๖๗ สหกรณ์มีการลงทุนซื้อหุ้น ในชุมนุมสหกรณ์ออมทรัพย์แห่งประเทศไทยเพิ่มขึ้น ๑๔ ล้านบาท อัตราผลตอบแทนร้อยละ ๕ ในปี ๒๕๖๗ สหกรณ์เผชิญกับสถานการณ์ไม่ปกติ ที่มีสมาชิกสหกรณ์จำนวน ๑๐๑ คน ขอลาออกต้องใช้จ่ายจำนวนมาก ทั้งเงินรับฝากและเงินค้ำหุ้น คณะกรรมการฯ จึงเห็นชอบให้สหกรณ์กู้ยืมเงินจากชุมนุมสหกรณ์ออมทรัพย์ แห่งประเทศไทยจำนวน ๒๒ ล้านบาท อัตราดอกเบี้ย ๓.๔ โดยใช้หุ้นค้ำประกัน (คืนภายใน ๔๓ วัน เมื่อเข้าสู่ ภาวะปกติ) ปรับเพิ่มเพดานเงินฝากออมทรัพย์พิเศษ ปรับเพิ่มเพดานการถือหุ้น ซึ่งจะมีผลทำให้ต้นทุน ในอนาคตสูงขึ้นกระแสเงินสดของสหกรณ์ รับเข้า ๔๙๘.๓๓ ล้านบาท จ่ายออก ๕๑๖.๕๖ ล้านบาท สิ้นปี ๒๕๖๗ สภาพคล่องคงเหลือ ๒๓.๒๑ ล้านบาท ลดลงจากต้นปี ๑๘.๑๓ ล้านบาท การดำรงสินทรัพย์ สภาพคล่องระหว่างปีอยู่ที่ร้อยละ ๗.๑ - ๑๖.๑ (กำหนดอัตราไม่ต่ำกว่าร้อยละ ๑ ไม่เกินร้อยละ ๒๐)

|                                | รับเข้า            | จ่ายออก              | สุทธิ               |
|--------------------------------|--------------------|----------------------|---------------------|
| หุ้น                           | 45,261,830         | (4,621,400)          | 41,270,430          |
| เงินรับฝาก                     | 152,560,136        | (98,704,841)         | 53,855,294          |
| เงินให้กู้                     | 251,818,117        | (355,563,421)        | (103,745,304)       |
| เงินลงทุน                      |                    | (14,846,500)         | (14,846,500)        |
| เงินกู้ฯ สอ.                   | 22,050,000         | (22,050,000)         | 0                   |
| รายได้ดอกเบี้ยและผลตอบแทนลงทุน | 25,945,797         |                      | 25,945,797          |
| ค่าใช้จ่ายดอกเบี้ย             |                    | (6,201,563)          | (6,201,563)         |
| ค่าใช้จ่ายบริการ               |                    | (2,460,617)          | (2,460,617)         |
| เงินปันผล                      |                    | (11,248,936)         | (11,248,936)        |
| <b>รวม</b>                     | <b>498,335,880</b> | <b>(516,467,279)</b> | <b>(18,131,399)</b> |
| เงินสดเงินฝากธนาคารยกมาต้นงวด  |                    |                      | 41,340,959          |
| เงินสดเงินฝากธนาคารยกไปสิ้นงวด |                    |                      | 23,209,560          |

ด้านสินเชื่อ ...

**ด้านสินเชื่อ** สหกรณ์ให้สินเชื่อแก่สมาชิก ในระหว่างปี ๒๕๖๗ สมาชิกกู้เงินจำนวน ๘๔๐ สัญญา เป็นเงิน ๓๕๕.๕๖ ล้านบาท คงเหลือสิ้นปี จำนวน ๑๑๓๖ สัญญา เป็นเงิน ๔๙๕.๓๙ ล้านบาท รายละเอียด ดังนี้

|               | เงินกู้ฉุกเฉิน | เงินกู้สามัญ  | เงินกู้พิเศษ | รวม (บาท)     |
|---------------|----------------|---------------|--------------|---------------|
| ยกมาต้นปี     | 8,49๖,827      | 311,517,442   | 71,629,283   | 391,643,552   |
| กู้           | 21,463,400     | 254,946,080   | 79,153,941   | 355,563,421   |
| ชำระ          | (21,367,413)   | (129,457,064) | (39,993,640) | (290,818,117) |
| คงเหลือสิ้นปี | 8,592,814      | 376,006,458   | 110,789,584  | 495,388,856   |
| สัญญา         | 129            | 489           | 527          | 1136          |

ในปี ๒๕๖๗ สหกรณ์มีโครงการเงินกู้พิเศษให้สมาชิก ๙ โครงการ เพื่อช่วยเหลือและทำให้สมาชิกมีคุณภาพชีวิตที่ดีขึ้น ได้แก่ โครงการเงินกู้เพื่อซื้อยานพาหนะ โครงการรวมหนี้ภายนอก โครงการเงินกู้สวัสดิการระยะ ๑ โครงการเงินกู้สวัสดิการระยะ ๒ โครงการเงินกู้สวัสดิการระยะ ๓ โครงการเงินกู้สายลมทันใจ โครงการเงินกู้สายลมเป็นหนึ่งในระยะ ๑ โครงการเงินกู้สายลมเป็นหนึ่งในระยะ ๒ โครงการเงินกู้สายลมรับลมหนาว

**ด้านการลงทุน** ต้นปี ๒๕๖๗ สหกรณ์มีเงินลงทุนเป็นหุ้นชุมนุมสหกรณ์ออมทรัพย์ เป็นจำนวนหุ้น ๒๐,๓๐๗ หุ้นๆ ละ ๕๐๐ บาท คิดเป็นมูลค่า ๑๐,๑๕๓,๕๐๐ ล้านบาท ในปี ๒๕๖๗ เมื่อวันที่ ๒๘ มีนาคม สหกรณ์มีการลงทุนซื้อหุ้นเพิ่มอีก ๒๐,๖๙๓ หุ้นๆ ละ ๕๐๐ บาท มูลค่า ๑๐,๓๔๖,๕๐๐ บาท รวมทั้งหมดเป็นหุ้น ๕๐,๐๐๐ หุ้น หุ้นๆ ละ ๕๐๐ บาท คิดเป็นมูลค่า ๒๕,๐๐๐,๐๐๐ บาท คิดเป็นร้อยละ ๑๑.๙๔ ของทุนเรือนหุ้นและทุนสำรอง โดยได้รับเงินปันผลร้อยละ ๕

**ด้านเงินรับฝาก** ต้นปี ๒๕๖๗ สหกรณ์มีเงินรับฝากจำนวน ๙๑๔ บัญชี เป็นเงิน ๒๖๓.๑๓ ล้านบาท สหกรณ์ปรับปรุงแก้ไขเขตแดนเงินรับฝากออมทรัพย์พิเศษต่อเพิ่มขึ้น จาก ๒ ล้านบาท เป็น ๓ ล้านบาท จึงทำให้สมาชิกนำเงินมาฝากเพิ่มขึ้น ในระหว่างปี ๒๕๖๗ ฝาก ๑๕๒.๕๖ ล้านบาท ถอน ๙๘.๗๐ ล้านบาท มีการเปิดบัญชีเพิ่ม ๑๗๔ บัญชี ปิดบัญชี ๗๙ บัญชี คงเหลือสิ้นปีจำนวน ๑๐๐๙ บัญชี เป็นเงิน ๓๑๖.๙๘ ล้านบาท รายละเอียด ดังนี้

|           | เงินฝากออมทรัพย์ | เงินฝากออมทรัพย์พิเศษ | รวม (หน่วย:บาท) |
|-----------|------------------|-----------------------|-----------------|
| ยกมาต้นปี | 62,05๖,768       | 201,029,034           | 263,126,802     |
| ฝาก       | 22,635,432       | 129,924,79๗           | 152,560,134     |
| ถอน       | (26,596,454)     | (72,108,587)          | (98,704,841)    |
| คงเหลือ   | 58,075,746       | 258,9๐6,34๗           | 316,982,095     |
| บัญชี     | 519              | 490                   | 1009            |

**ด้านที่ดิน อาคาร อุปกรณ์** สหกรณ์มีอุปกรณ์สำนักงาน มูลค่าสุทธิ จำนวน ๗,๔๗๘.๘๙ บาท ในปี ๒๕๖๗ มีการซื้อตู้เย็นเพิ่ม มูลค่า ๗,๙๙๐ บาท

**ด้านหนี้สิน** สหกรณ์มีหนี้สินอื่นไม่รวมเงินรับฝากจากสมาชิกต้นปี ๒๕๖๗ จำนวน ๖๑๙,๗๐๘ บาท เป็นการประมาณเงินบำเหน็จเจ้าหน้าที่ของสหกรณ์เมื่อเกษียณและเงินหลักประกันการปฏิบัติงาน คงเหลือสิ้นปี จำนวน ๑,๐๐๗,๕๕๒ บาท เพิ่มขึ้นระหว่างปี ๓๘๗,๘๓๔ บาท เป็นไปตามระเบียบของสหกรณ์

ทุน ...

ทุนของสหกรณ์ ทุนของสหกรณ์ทั้งสิ้นจำนวน ๒๒๕.๖๓ ล้านบาท คิดเป็นร้อยละ ๔๑.๕๐ ของทุนดำเนินงานจำนวน ๕๔๓.๖๒ ล้านบาท ประกอบด้วย

๑. ทุนเรือนหุ้น ทุนสำรอง ณ วันต้นปีมีจำนวน ๔.๖๒ ล้านบาท เพิ่มขึ้นระหว่างปี จำนวน ๑.๒๖ ล้านบาท คงเหลือ ณ วันสิ้นปี จำนวน ๕.๘๘ ล้านบาท เป็นไปตามระเบียบของสหกรณ์

๒. ทุนสำรอง ทุนสำรอง ณ วันต้นปีมีจำนวน ๓.๗๗ ล้านบาท เพิ่มขึ้นระหว่างปี จำนวน ๘๘๘,๐๐๓ บาท คงเหลือ ณ วันสิ้นปี จำนวน ๔.๖๒ ล้านบาท เป็นไปตามระเบียบของสหกรณ์

๓. ทุนสะสมตามข้อบังคับ ทุนสะสม ณ วันต้นปีมีจำนวน ๖๖๕,๗๔๕๒ บาท เพิ่มขึ้นระหว่างปี จำนวน ๓๓,๙๖๙ บาท ลดลง จำนวน ๕,๐๐๐ บาท คงเหลือ ณ วันสิ้นปี จำนวน ๖๙๔,๔๑๒ บาท เป็นไปตามระเบียบของสหกรณ์

๔. กำไรสุทธิประจำปี กำไรสุทธิ ณ วันต้นปีมีจำนวน ๑๒.๕๗ ล้านบาท ลดลงจากการจัดสรรในปี ๒๕๖๗ จำนวน ๑๒.๕๗ ล้านบาท เป็นไปตามระเบียบของสหกรณ์ เพิ่มขึ้นระหว่างปี จำนวน ๑๗.๒๗ ล้านบาท คงเหลือ ณ วันสิ้นปี จำนวน ๑๗.๒๗ ล้านบาท

มติที่ประชุม รับทราบ

๓.๓ คำตอบแทนที่กรรมการ ผู้จัดการ ผู้มีอำนาจในการจัดการได้รับจากสหกรณ์

นายชนาวีร์ เจริญศิริ กรรมการ ทำหน้าที่ผู้จัดการ รายงานที่ประชุมเพื่อทราบ รายละเอียดการจ่ายโบนัส กิจกรรมประจำปี ๒๕๖๖ (จ่ายในปี ๒๕๖๗) และเบี้ยประชุมคณะกรรมการ ดำเนินการฯ ประจำปี ๒๕๖๗ มีรายละเอียดดังนี้

คณะกรรมการดำเนินการฯ ชุดที่ ๙

| ที่ | ชื่อ-สกุล                 | ตำแหน่ง  | โบนัส     | ค่าเบี้ยประชุม | รวม       |
|-----|---------------------------|--|-----------|----------------|-----------|
| ๑   | นายไตรรัตน์ วิริยะศิริกุล | ประธานกรรมการ                                  | ๓๒,๐๐๐.๐๐ | ๑,๕๐๐.๐๐       | ๓๓,๕๐๐.๐๐ |
| ๒   | นางสาวอัจฉรา ปิณยวนิช     | รองประธานกรรมการ<br>คนที่ ๑                    | ๓๑,๐๐๐.๐๐ | ๔,๘๐๐.๐๐       | ๓๕,๘๐๐.๐๐ |
| ๓   | นางสาวอรดา เทพายน         | รองประธานกรรมการ<br>คนที่ ๒                    | ๓๑,๐๐๐.๐๐ | ๑,๒๐๐.๐๐       | ๓๒,๒๐๐.๐๐ |
| ๔   | นายเนติพงษ์ ตลับนาค       | กรรมการ  | ๒๘,๐๐๐.๐๐ | ๓,๖๐๐.๐๐       | ๓๑,๖๐๐.๐๐ |
| ๕   | นางนาฎฤดี เฝื่อนอุดม      | กรรมการ  | ๒๙,๐๐๐.๐๐ | ๖๐๐.๐๐         | ๒๙,๖๐๐.๐๐ |
| ๖   | นายณัฐวุฒิ อาจปัฐ         | กรรมการ  | ๒๙,๐๐๐.๐๐ | ๒,๑๐๐.๐๐       | ๓๑,๑๐๐.๐๐ |
| ๗   | นางสาวลลิกขณา เกษพระฉาย   | กรรมการ  | -         | -              | -         |
| ๘   | นายสรวิชัย ชมะสุนทร       | กรรมการ  | ๒๘,๐๐๐.๐๐ | ๑,๒๐๐.๐๐       | ๒๙,๒๐๐.๐๐ |
| ๙   | นางสาวณัฐสุดา อัคราวัฒนา  | กรรมการ  | ๒๘,๐๐๐.๐๐ | ๑,๕๐๐.๐๐       | ๒๙,๕๐๐.๐๐ |
| ๑๐  | นางสาวคุณัญญา จงภักดี     | กรรมการ  | ๒๘,๐๐๐.๐๐ | ๓,๐๐๐.๐๐       | ๓๑,๐๐๐.๐๐ |
| ๑๑  | นายชนาวีร์ เจริญศิริ      | กรรมการและผู้จัดการ                            | ๓๐,๐๐๐.๐๐ | ๓,๓๐๐.๐๐       | ๓๓,๓๐๐.๐๐ |
| ๑๒  | นางสาวเกศสรินทร์ พร้อมมูล | กรรมการและรอง<br>ผู้จัดการ (๑) และ<br>เหรัญญิก | ๓๐,๐๐๐.๐๐ | ๓,๓๐๐.๐๐       | ๓๓,๓๐๐.๐๐ |
| ๑๓  | นายอิทธิพนธ์ บุราพันธ์    | กรรมการและรอง<br>ผู้จัดการ (๒)                 | ๓๐,๐๐๐.๐๐ | ๙๐๐.๐๐         | ๓๐,๙๐๐.๐๐ |

ที่ ...

-๑๑-

| ที่ | ชื่อ-สกุล                  | ตำแหน่ง                    | โบนัส     | ค่าเบี้ยประชุม | รวม       |
|-----|----------------------------|----------------------------|-----------|----------------|-----------|
| ๑๔  | นายปิยพัฒน์ อินทุวัฒน์     | กรรมการและเลขานุการ        | ๒๙,๐๐๐.๐๐ | ๙๐๐.๐๐         | ๒๙,๙๐๐.๐๐ |
| ๑๕  | นางสาวสุรางคณา ด้านพิทักษ์ | กรรมการและผู้ช่วยเลขานุการ | ๒๙,๐๐๐.๐๐ | ๓,๐๐๐.๐๐       | ๓๒,๐๐๐.๐๐ |
| รวม |                            |                            | ๕๘,๐๐๐.๐๐ | ๓,๙๐๐.๐๐       | ๕๙,๙๐๐.๐๐ |

## คณะกรรมการดำเนินการฯ ชุดที่ ๑๐

| ที่ | ชื่อ-สกุล                       | ตำแหน่ง                              | โบนัส | ค่าเบี้ยประชุม | รวม       |
|-----|---------------------------------|--------------------------------------|-------|----------------|-----------|
| ๑   | นายไตรรัตน์ วิริยะศิริกุล       | ประธานกรรมการ                        | -     | -              | -         |
| ๒   | นางสาวอัจฉรา ปิณฑวัฒน์          | รองประธานกรรมการคนที่ ๑              | -     | ๔,๐๐๐.๐๐       | ๔,๐๐๐.๐๐  |
| ๓   | นายเนติพงษ์ ตลับนาค             | รองประธานกรรมการคนที่ ๒              | -     | ๒,๘๐๐.๐๐       | ๒,๘๐๐.๐๐  |
| ๔   | นายณัฐวุฒิ อาจปรี               | กรรมการ                              | -     | ๙๐๐            | ๙๐๐       |
| ๕   | นายรามศวรรค์ บุรณะบัญญัติ       | กรรมการ                              | -     | ๔,๒๐๐.๐๐       | ๔,๒๐๐.๐๐  |
| ๖   | นางสาววรุณรัตน์ กิจภากรณ์       | กรรมการ                              | -     | ๓,๖๐๐.๐๐       | ๓,๖๐๐.๐๐  |
| ๗   | นางสาวคุณัญญา จงภักดิ์          | กรรมการ                              | -     | ๒,๔๐๐.๐๐       | ๒,๔๐๐.๐๐  |
| ๘   | นายนิธิตวี จิระเรืองรัตน        | กรรมการ                              | -     | ๔,๘๐๐.๐๐       | ๔,๘๐๐.๐๐  |
| ๙   | นายกรวัฒน์ ไตรวัย               | กรรมการ                              | -     | ๒,๑๐๐.๐๐       | ๒,๑๐๐.๐๐  |
| ๑๐  | นางสาวปรีชญาพร ยี่ลีน           | กรรมการ                              | -     | ๔,๕๐๐.๐๐       | ๔,๕๐๐.๐๐  |
| ๑๑  | นายชนาวีร์ เจริญศิริ            | กรรมการและผู้จัดการ                  | -     | ๒,๑๐๐.๐๐       | ๒,๑๐๐.๐๐  |
| ๑๒  | นางสาวเกศสรินทร์ พรอมมูล        | กรรมการ รองผู้จัดการ (๑) และเหรัญญิก | -     | ๒,๔๐๐.๐๐       | ๒,๔๐๐.๐๐  |
| ๑๓  | นางสาวสุรางคณา ด้านพิทักษ์      | กรรมการและรองผู้จัดการ (๒)           | -     | ๓,๘๐๐.๐๐       | ๓,๘๐๐.๐๐  |
| ๑๔  | นางสาวรุ่งทิพย์ ลี้มกอปรไพบูลย์ | กรรมการและเลขานุการ                  | -     | ๓,๙๐๐.๐๐       | ๓,๙๐๐.๐๐  |
| ๑๕  | นางสาวปิยวรรณ บุญสุข            | กรรมการและผู้ช่วยเลขานุการ           | -     | ๓,๖๐๐.๐๐       | ๓,๖๐๐.๐๐  |
| รวม |                                 |                                      | -     | ๕๓,๑๐๐.๐๐      | ๕๓,๑๐๐.๐๐ |

มติที่ประชุม รับทราบค่าตอบแทนที่กรรมการ ผู้จัดการ ผู้มีอำนาจในการจัดการได้รับจากสหกรณ์

### ๓.๖ ข้อมูลการร้องทุกข์กล่าวโทษ การถูกดำเนินคดี การถูกร้องเรียนและการถูกลงโทษของสหกรณ์

นายชนาวีร์ เจริญศิริ กรรมการ ทำหน้าที่ผู้จัดการ รายงานต่อที่ประชุมว่า ตามที่กระทรวงการดำเนินงานและการกำกับดูแลสหกรณ์ออมทรัพย์และสหกรณ์เครดิตยูเนียน พ.ศ. ๒๕๖๔ ข้อ ๑๔ (๒) กำหนดว่า สหกรณ์ต้องแจ้งข้อมูลการร้องทุกข์กล่าวโทษ การถูกดำเนินคดี การถูกร้องเรียน และถูกลงโทษของสหกรณ์ (สหกรณ์เป็นจำเลย) ในรอบปีบัญชีที่ผ่านมาให้ที่ประชุมใหญ่ทราบ นั้น

สรุป ...

-๑๒-

สรุปข้อเท็จจริง ในปีที่ผ่านมา สอ. กสทช. จำกัด ไม่มีเรื่องที่ถูกร้องทุกข์กล่าวโทษ หรือ ถูกดำเนินคดี หรือถูกร้องเรียน หรือถูกลงโทษใด ๆ ตลอดการทำงานประจำปี ๒๕๖๗

มติที่ประชุม รับทราบ

#### ระเบียบวาระที่ ๔ เรื่องเพื่อพิจารณา

##### ๔.๑ รายงานงบการเงินของผู้สอบบัญชีประจำปี ๒๕๖๗

นายเจษฎา กิมชัยวงศ์ ผู้สอบบัญชีสหกรณ์ เสนองงบการเงินของสหกรณ์เพื่อให้ที่ประชุมพิจารณา มีรายละเอียดดังนี้

๑. รายงานงบการเงินดังกล่าวเป็นรูปแบบไม่มีเงื่อนไข และไม่พบข้อผิดพลาดที่เป็นสาระสำคัญ โดยตามที่กล่าวไว้ในหมายเหตุประกอบงบการเงิน ข้อ ๔ เรื่องเงินให้กู้ยืม ณ วันที่ ๓๑ ธันวาคม ๒๕๖๗ สหกรณ์มีเงินให้กู้ยืมคงเหลือ ๔๙๕,๓๘๘,๘๕๖.๖๑ บาท คิดเป็นร้อยละ ๙๑.๑๓ ของสินทรัพย์ทั้งสิ้น เพิ่มขึ้นจากปีก่อนจำนวน ๑๐๓,๗๔๕,๓๐๔.๔๔ บาท คิดเป็นร้อยละ ๒๖.๔๙ ซึ่งเป็นเรื่องสำคัญในการตรวจสอบ

๒. งบแสดงฐานะการเงิน แสดงสินทรัพย์รวมของสหกรณ์ จำนวน ๕๔๓,๖๒๒,๔๕๐.๘๔ บาท หนี้สินรวม ๓๑๗,๙๘๙,๖๓๘.๖๘ บาท โดยสหกรณ์มีส่วนของทุน จำนวน ๒๒๕,๖๓๒,๘๑๒.๑๖ บาท

๓. งบกำไรขาดทุน รวมรายได้ดอกเบี้ยและผลตอบแทนจากการลงทุน จำนวน ๒๕,๗๐๙,๕๘๔.๑๘ บาท รวมค่าใช้จ่ายดอกเบี้ยและเงินลงทุน จำนวน ๖,๙๐๐,๙๘๓.๑๔ บาท ในกรณีนี้ สหกรณ์ฯ มีกำไรสุทธิ จำนวน ๑๖,๘๐๘,๖๐๑.๐๔ บาท

๔. งบกระแสเงินสด สหกรณ์ฯ มีเงินสด ณ วันสิ้นปี จำนวน ๒๓,๒๐๙,๕๕๙.๕๒ บาท

มติที่ประชุม อนุมัติงบการเงิน ประจำปี ๒๕๖๗

##### ๔.๒ การจัดสรรกำไรสุทธิประจำปี ๒๕๖๗

นางสาวอัจฉรา ปิณยวนิช รองประธานกรรมการดำเนินการ คนที่ ๑ รายงานต่อที่ประชุมว่า กำไรสุทธิประจำปี ๒๕๖๗ เป็นเงิน ๑๖,๘๐๘,๖๐๑.๐๔ บาท (สิบหกล้านบาทสองแสนสี่หมื่นห้าพันหนึ่งร้อยหกสิบหกบาทเจ็ดสิบสามสตางค์) ซึ่งข้อบังคับ สอ.กสทช. จำกัด ข้อ ๒๘ กำหนดไว้สรุปได้ว่า การจัดสรรกำไรสุทธิประจำปี เมื่อสิ้นปีทางบัญชีและเมื่อได้ปิดบัญชีตามมาตรฐานการสอบบัญชีที่รับรองโดยทั่วไปแล้ว ปรากฏว่า สหกรณ์ฯ มีกำไรสุทธิให้จัดสรรเป็นทุนสำรองไม่น้อยกว่าร้อยละ ๑๐ ของกำไรสุทธิ และเป็นค่าบำรุงสันนิบาตสหกรณ์แห่งประเทศไทย ในอัตราร้อยละ ๑ ของกำไรสุทธิแต่ไม่เกินสามหมื่นบาท ส่วนกำไรสุทธิที่เหลือคณะกรรมการดำเนินการฯ ร่วมกันพิจารณาเห็นควรจัดสรรกำไรสุทธิ โดยมีรายละเอียดดังนี้

ที่ ...

| ที่ | รายการ   | ปี ๒๕๖๗                     |                   |
|-----|--|-----------------------------|-------------------|
|     |  | จำนวนเงิน<br>(บาท)          | ร้อยละ<br>ของกำไร |
| ๑   | จัดสรรเป็นทุนสำรองไม่น้อยกว่าร้อยละ ๑๐ ของกำไรสุทธิ  | ๑,๗๐๕,๗๔๒.๕๑                | ๑๐.๕๐             |
| ๒   | ค่าบำรุงสิ้นปีขาดสภกรรมการแห่งประเทศไทยร้อยละ ๑ ของกำไรสุทธิ แต่ไม่เกิน ๓๐,๐๐๐ บาท                   | ๓๐,๐๐๐.๐๐                   | ๐.๑๘              |
| ๓   | เงินปันผลตามมูลค่าหุ้นที่ชำระแล้วในอดีตร้อยละ...<br>โดยคิดตามส่วนของระยะเวลา (ไม่เกินร้อยละ ๑๐)      | ๑๐,๖๖๕,๙๘๗.๘๓<br>(ร้อยละ ๖) | ๖๕.๖๖             |
| ๔   | เงินเฉลี่ยคืนตามส่วนจำนวนรวมแห่งดอกเบี้ยเงินกู้  | ๒,๙๘๑,๙๑๓.๒๑<br>(ร้อยละ ๑๒) | ๑๘.๓๖             |
| ๕   | เงินโบนัสแก่กรรมการและเจ้าหน้าที่ไม่เกินร้อยละ ๑๐ ของกำไรสุทธิ                                       | ๗๙๓,๘๕๙.๙๓                  | ๔.๘๙              |
| ๖   | เงินทุนรักษาาระดับอัตราเงินปันผลไม่เกินร้อยละ ๒ แห่งทุนเรือนหุ้นของสหกรณ์ตามที่มีอยู่ในวันสิ้นปีนั้น | ๑๐,๐๐๐.๐๐                   | ๐.๐๖              |
| ๗   | ทุนเพื่อการศึกษาอบรมทางสหกรณ์<br>ไม่เกินร้อยละ ๑๐ ของกำไรสุทธิ                                       | ๑๐,๐๐๐.๐๐                   | ๐.๐๖              |
| ๘   | เงินทุนสาธารณประโยชน์ไม่เกินร้อยละ ๑๐ ของกำไรสุทธิ   | ๑๐,๐๐๐.๐๐                   | ๐.๐๖              |
| ๙   | ทุนสวัสดิการหรือการสงเคราะห์ตามสมควรแก่สมาชิกและครอบครัวไม่เกินร้อยละ ๑๐                             | ๓๗,๖๖๓.๒๕                   | ๐.๒๓              |
|     | รวม  | ๑๖,๒๔๕,๑๖๖.๗๓               | ๑๐๐.๐๐            |

หมายเหตุ การจัดสรรกำไรสุทธิจะมีผลดังนี้

๑. เป็นของสมาชิก (ลำดับ ๓ และ ๔)
๒. เป็นผลประโยชน์ของสมาชิก (ลำดับ ๑, ๖, ๗, ๘, ๙)
๓. เป็นของคณะกรรมการและเจ้าหน้าที่
๔. ค่าบำรุงสิ้นปีขาดสภกรรมการฯ

มติที่ประชุม อนุมัติการจัดสรรกำไรสุทธิประจำปี ๒๕๖๗

#### ๔.๓ แผนและงบประมาณรายจ่ายของสหกรณ์ประจำปี ๒๕๖๘

นายชนาวีร์ เจริญศิริ กรรมการ ทำหน้าที่ผู้จัดการ เสนอที่ประชุมว่า ที่ประชุมคณะกรรมการดำเนินการฯ ครั้งที่ ๓/๒๕๖๘ เมื่อวันที่ ๑๐ มีนาคม ๒๕๖๘ เห็นชอบแผนงานและงบประมาณรายจ่ายประจำปี ๒๕๖๘ เรียบร้อยแล้ว จึงขอเสนอแผนงานและงบประมาณรายจ่ายประจำปี ๒๕๖๘ โดยสหกรณ์ยังคงยึดหลักสร้างความมั่นคงและการเติบโตอย่างมีเสถียรภาพต่อไป โดยมีวิสัยทัศน์รวมทั้งแผนงานและเป้าหมาย ดังนี้

**วิสัยทัศน์** “บริหารสหกรณ์ให้ก้าวหน้าอย่างมั่นคง โดยการมีส่วนร่วมของสมาชิกสหกรณ์”

แผนงาน ...

**แผนงานและเป้าหมายที่สำคัญ ๕ ด้าน****๑. ด้านการบริหารเงินทุน**

๑.๑ ประกอบด้วย ทุนเรือนหุ้น เงินรับฝาก ทุนสำรองยังคงให้มีการเติบโตอย่างต่อเนื่อง สำหรับเงินรับฝากอาจจะมีการเพิ่มประเภทของเงินรับฝาก อาทิ เงินรับฝากสะสมทรัพย์ อัตรดอกเบี้ยต้องสอดคล้องกับตลาดการเงินของประเทศ แต่ผลตอบแทนจะสูงกว่าธนาคารพาณิชย์โดยทั่วไป

๑.๒ การบริหารทุนของสหกรณ์นั้น เพื่อให้เป็นทั้งสถาบันการเงินและการจัดสวัสดิการรูปแบบหนึ่ง สหกรณ์จะดูแลและกำหนดอัตรดอกเบี้ยเงินกู้ให้แก่สมาชิก ให้ต่ำกว่าสถาบันการเงินอื่น ๆ แต่สหกรณ์จะรักษาฐานของเงินทุนดำเนินการ และผลตอบแทนที่มีให้แก่สมาชิกในรูปแบบเงินปันผลจะต้องไม่ต่ำกว่าอัตรดอกเบี้ยเงินฝากประจำของธนาคารทั่วไป สำหรับเงินเฉลี่ยคืนจะจัดให้แก่สมาชิกตามผลประกอบการอย่างเหมาะสม

๑.๓ การลงทุนด้านอื่น ๆ จะให้เป็นไปตามกฎหมายและข้อบังคับของสหกรณ์ โดยยึดหลักความมั่นคง ความเสี่ยงต่ำ เพื่อให้ได้ผลตอบแทนที่เหมาะสม

**๒. ด้านบริการ**

สหกรณ์ฯ จะปรับปรุงและพัฒนาบริการต่าง ๆ ให้มีความเหมาะสมและสอดคล้องกับความต้องการของสมาชิก โดยนำเทคโนโลยีเข้ามาช่วยเพิ่มประสิทธิภาพในการบริการ

**๓. ด้านสวัสดิการ**

สหกรณ์ฯ จะกำหนดระเบียบสวัสดิการต่าง ๆ เพื่อสิทธิและประโยชน์ที่สมาชิกจะได้รับ เช่น ทุนการศึกษาบุตร การช่วยเหลือเมื่อสมาชิกเสียชีวิต การช่วยเหลือเมื่อสมาชิกประสบภัยพิบัติ และจัดสวัสดิการในรูปแบบอื่นโดยให้เท่าเทียมกับสหกรณ์อื่น ๆ

**๔. ด้านทรัพยากรบุคคล**

สหกรณ์ฯ จะพัฒนาสมาชิก เจ้าหน้าที่และคณะกรรมการดำเนินการฯ ด้วยการให้ความรู้ด้านต่าง ๆ ให้ฝึกอบรม ตลอดจนการปลูกฝังอุดมการณ์ บทบาทหน้าที่และความรับผิดชอบของแต่ละฝ่าย เพื่อให้เกิดภาพพจน์ที่ดีต่อองค์กร

**๕. ด้านการพัฒนาเทคโนโลยี**

สหกรณ์ฯ ประสานขอความร่วมมือกับหน่วยงานที่เกี่ยวข้อง เพื่อปรับปรุงพัฒนาโปรแกรมสำเร็จรูปของกรมตรวจบัญชีสหกรณ์เพื่อรองรับระบบงานสหกรณ์ที่มีมากขึ้น และจะนำระบบการโอนเงินทางอิเล็กทรอนิกส์มาให้บริการสมาชิก

**เป้าหมายการดำเนินงานปี ๒๕๖๔**

๑. สมาชิกเข้าใหม่ประมาณ ๖๐ คน
๒. ทุนเรือนหุ้นเพิ่มขึ้นประมาณ ๕๐,๐๐๐,๐๐๐ บาท
๓. เงินรับฝากจากสมาชิกประมาณ ๖๐,๐๐๐,๐๐๐ บาท
๔. มีเงินให้สมาชิกกู้ยืมประมาณ ๑๑๒,๐๐๐,๐๐๐ บาท
๕. คาดว่ากำไรสุทธิประมาณ ๑๖,๐๐๐,๐๐๐ บาท

ฝ่ายจัดการฯ ได้จัดทำประมาณการรายได้ รายจ่ายประจำปี ๒๕๖๔ เสนอคณะกรรมการดำเนินการฯ พิจารณาให้ความเห็นชอบเพื่อเสนอที่ประชุมใหญ่สามัญประจำปีอนุมัติรายละเอียดดังนี้

## ประมาณการรายได้ รายจ่ายประจำปี ๒๕๖๘

| รายการ                                  | ประจำปี ๒๕๖๗         |                      | ประจำปี ๒๕๖๘<br>ประมาณการ |
|---|----------------------|----------------------|---------------------------|
|   | ประมาณการ            | รายรับ-รายจ่าย       |                           |
| <b>ประมาณการรายได้</b>                  |                      |                      |                           |
| <b>๑. ดอกเบี้ยรับ</b>                   |                      |                      |                           |
| ๑.๑ เงินให้สมาชิกกู้                    | ๒๓,๘๗๔,๔๑๔.๐๐        | ๒๕,๐๑๗,๗๑๐.๙๗        | ๒๗,๙๐๐,๐๐๐.๐๐             |
| ๑.๒ เงินฝากธนาคาร                       | ๕๐,๐๐๐.๐๐            | ๑๗๔,๖๗๒.๒๕           | ๕๐,๐๐๐.๐๐                 |
| ๑.๓ เงินฝาก ซสอ.                        | -                    | -                    | -                         |
| ๑.๔ เงินฝาก สอ.กฟน. จำกัด               | -                    | -                    | -                         |
| <b>๒. เงินลงทุน</b>                     |                      |                      |                           |
| ๒.๑ เงินปันผลปี ๒๕๖๗ (ซสอ.)             | ๕๓๐,๐๐๐.๐๐           | ๕๑๗,๒๐๐.๙๖           | ๑,๓๕๐,๐๐๐.๐๐              |
| <b>๓. รายได้อื่นๆ</b>                   |                      |                      |                           |
| ๓.๑ ค่าธรรมเนียมแรกเข้า                 | ๑๐,๐๐๐.๐๐            | ๑๔,๒๐๐.๐๐            | ๖,๐๐๐.๐๐                  |
| ๓.๒ อื่น ๆ                              | ๓,๐๐๐.๐๐             | ๒,๒๙๒.๘๙             | ๒,๕๐๐.๐๐                  |
| <b>รวมรายได้</b>                        | <b>๒๘,๔๐๔,๔๑๔.๐๐</b> | <b>๒๕,๗๒๖,๐๗๗.๐๗</b> | <b>๒๙,๓๐๘,๕๐๐.๐๐</b>      |
| <b>ประมาณการรายจ่าย</b>                 |                      |                      |                           |
| ๑. ดอกเบี้ยจ่าย                         | ๗,๐๘๙,๘๑๓.๒๔         | ๖,๙๐๐,๙๘๓.๑๔         | ๙,๒๖๘,๗๙๔.๐๐              |
| ๒. ค่าใช้จ่ายเกี่ยวกับเจ้าหน้าที่       | ๒,๕๔๙,๗๕๖.๐๐         | ๒,๑๓๘,๒๙๒.๐๕         | ๒,๙๐๙,๐๐๐.๐๐              |
| ๓. ค่าใช้จ่ายเกี่ยวกับสถานที่และอุปกรณ์ | ๕๐,๐๐๐.๐๐            | ๓๖,๒๖๐.๘๗            | ๕๐,๐๐๐.๐๐                 |
| ๔. ค่าใช้จ่ายดำเนินงานอื่นๆ             | ๕๙๒,๙๐๐.๐๐           | ๔๐๕,๓๗๔.๒๘           | ๑,๐๔๕,๕๐๐.๐๐              |
| ๕. หนี้สงสัยจะสูญ                       | -                    | -                    | -                         |
| ๖. ค่าครุภัณฑ์                          | -                    | -                    | -                         |
| <b>รวมรายจ่าย</b>                       | <b>๑๐,๒๘๒,๔๗๐.๒๔</b> | <b>๙,๔๘๐,๙๑๐.๓๔</b>  | <b>๑๓,๒๗๓,๒๙๔.๐๐</b>      |
| <b>ประมาณการกำไรเบื้องต้น</b>           | <b>๑๘,๑๒๑,๙๔๓.๗๖</b> | <b>๑๖,๒๔๕,๑๖๖.๗๓</b> | <b>๑๖,๐๓๕,๐๒๖.๐๐</b>      |

รายละเอียด ...

-๑๖-

## รายละเอียดประมาณการและรายจ่ายประจำปี ๒๕๖๘

| รายการ  | จำนวนเงิน            |                     |                      | คำชี้แจง  |
|---|----------------------|---------------------|----------------------|---|
|   | ประมาณการ<br>ปี ๒๕๖๗ | จ่ายจริง<br>ปี ๒๕๖๗ | ประมาณการ<br>ปี ๒๕๖๘ |   |
| <b>หมวดที่ ๑</b><br>ดอกเบี้ยจ่าย                          |                      |                     |                      |   |
| ๑.๑ เงินฝากออมทรัพย์                                      | ๑,๐๔๔,๕๔๔.๐๘         | ๙๖๑,๗๑๓.๖๗          | ๑,๐๒๑,๑๓๖.๐๐         | - ประมาณการรับฝากปี ๖๘<br>๒๐,๐๐๐,๐๐๐ บาท                    |
| ๑.๒ เงินฝากออมทรัพย์พิเศษ                                 | ๖,๐๔๕,๒๖๙.๑๖         | ๕,๘๕๐,๐๐๔.๐๖        | ๘,๐๙๗,๖๕๘.๐๐         | - ประมาณการรับฝากปี ๖๘<br>๑๓๐,๐๐๐,๐๐๐ บาท                   |
| ๑.๓ เงินกู้ยืม ชสอ.                                       | -                    | ๘๙,๒๖๕.๔๑           | ๑๕๐,๐๐๐.๐๐           | - ๒๐,๐๐๐,๐๐๐ * ๒.๕๐%  |
| ๑.๔ เงินฝากสะสมทรัพย์                                     | -                    | -                   | -                    | -   |
| <b>รวม</b>  | <b>๗,๐๘๙,๘๑๓.๒๔</b>  | <b>๖,๙๐๐,๙๘๓.๑๔</b> | <b>๙,๒๖๘,๗๙๔.๐๐</b>  |   |
| <b>หมวดที่ ๒</b><br>ค่าใช้จ่ายเกี่ยวกับเจ้าหน้าที่        |                      |                     |                      |   |
| ๒.๑ เงินเดือน   | ๒,๐๗๒,๒๕๖.๐๐         | ๑,๗๑๒,๒๕๕.๒๘        | ๒,๓๔๐,๐๐๐.๐๐         | - ผจก. ๑ คน (เริ่ม ก.ค. ๖๘ เดือนละ<br>๕๐,๐๐๐ บาท ประมาณการ) |
| ๒.๒ เงินสมทบกองทุน<br>ประกันสังคม (๕ %<br>ของค่าจ้าง)     | ๖๐,๐๐๐.๐๐            | ๓๖,๐๐๐.๐๐           | ๕๕,๐๐๐.๐๐            | - จนท. (เดือนละ ๑๗๐,๐๐๐ บาท<br>ประมาณการ)                   |
| ๒.๓ เงินสมทบกองทุนเงิน<br>ทดแทน                           | ๑๐,๐๐๐.๐๐            | ๙๖๐.๐๐              | ๕,๐๐๐.๐๐             | - เป็นไปตาม พ.ร.บ. ประกันสังคม                              |
| ๒.๔ สวัสดิการเจ้าหน้าที่                                  | ๗,๕๐๐.๐๐             | -                   | ๑๐,๐๐๐.๐๐            | - เสื่อสำหรับปฏิบัติงานเจ้าหน้าที่                          |
| ๒.๕ เงินสำรองบำเหน็จ จนท.                                 | ๔๐๐,๐๐๐.๐๐           | ๓๘๙,๐๗๖.๗๗          | ๕๐๐,๐๐๐.๐๐           | - เงินบำเหน็จเจ้าหน้าที่                                    |
| <b>รวม</b>  | <b>๒,๕๔๙,๗๕๖.๐๐</b>  | <b>๒,๑๓๘,๒๙๒.๐๕</b> | <b>๒,๙๐๙,๐๐๐.๐๐</b>  |   |
| <b>หมวด ๓</b><br>ค่าใช้จ่ายเกี่ยวกับสถานที่<br>และอุปกรณ์ |                      |                     |                      |   |
| ๓.๑ ค่าเสื่อมราคา   | ๑๐,๐๐๐.๐๐            | ๔,๓๒๔.๕๘            | ๑๐,๐๐๐.๐๐            |   |
| ๓.๒ ค่าอุปกรณ์สำนักงาน                                    | ๔๐,๐๐๐.๐๐            | ๓๑,๙๓๖.๒๙           | ๔๐,๐๐๐.๐๐            | - อุปกรณ์สำนักงาน, เครื่องใช้ไฟฟ้า<br>ฯลฯ                   |
| <b>รวม</b>  | <b>๕๐,๐๐๐.๐๐</b>     | <b>๓๖,๒๖๐.๘๗</b>    | <b>๕๐,๐๐๐.๐๐</b>     |   |

รายการ ...

-๑๗-

| รายการ  | จำนวนเงิน            |                     |                      | คำชี้แจง  |
|---|----------------------|---------------------|----------------------|---|
|   | ประมาณการปี ๖๗       | จ่ายจริง ปี ๖๗      | ประมาณการปี ๖๘       |   |
| <b>หมวดที่ ๔</b><br>ค่าใช้จ่ายดำเนินงานอื่นๆ        |                      |                     |                      |   |
| ๔.๑ ค่าธรรมเนียมตรวจสอบกิจการ                       | ๓๐,๐๐๐.๐๐            | ๓๐,๐๐๐.๐๐           | ๓๕,๐๐๐.๐๐            | -ผู้ตรวจสอบกิจการ   |
| ๔.๒ ค่าธรรมเนียมผู้สอบบัญชี                         | ๔๕,๐๐๐.๐๐            | ๔๕,๐๐๐.๐๐           | ๕๐,๐๐๐.๐๐            | - ค่าธรรมเนียมผู้สอบบัญชี   |
| ๔.๓ ค่าเบี้ยประชุม ค่าอาหารและเครื่องดื่มประจำเดือน | ๑๗๗,๙๐๐.๐๐           | ๑๑๖,๘๖๑.๗๘          | ๓๘๐,๕๐๐.๐๐           | - เบี้ยประชุม อาหารและเครื่องดื่ม   |
| ๔.๔ ค่ารับรอง                                       | ๑๐,๐๐๐.๐๐            | -                   | ๕,๐๐๐.๐๐             | - สำหรับเจ้าหน้าที่ตรวจบัญชี<br>สหกรณ์กรุงเทพมหานครส่งเสริม<br>สหกรณ์ และหน่วยงานอื่น |
| ๔.๕ ค่าอบรม   | ๑๐,๐๐๐.๐๐            | -                   | ๕,๐๐๐.๐๐             | - ค่าดำเนินการ และ จนนทสอ.  |
| ๔.๖ ค่าเบี้ยเลี้ยงและพาหนะ                          | ๑๐,๐๐๐.๐๐            | -                   | ๕๐,๐๐๐.๐๐            | - สำหรับ ค่าคนและเจ้าหน้าที่เดินทาง<br>ไปอบรมหรือไปติดต่อภายนอก                       |
| ๔.๗ ค่าเครื่องเขียนแบบพิมพ์                         | ๒๐,๐๐๐.๐๐            | ๑๓,๘๙๕.๔๐           | ๕๕,๐๐๐.๐๐            | - โน้ตบุ๊ก, โบน้าก-กอน ฯลฯ  |
| ๔.๘ วัสดุสำนักงาน                                   | ๘๐,๐๐๐.๐๐            | ๓๕,๐๙๘.๑๐           | ๑๐๐,๐๐๐.๐๐           | - กระดาษ A๔, หมึกพิมพ์ ฯลฯ  |
| ๔.๙ ค่าใช้จ่ายการประชุมใหญ่                         | ๒๐๐,๐๐๐.๐๐           | ๑๖๓,๖๐๐.๐๐          | ๒๕๐,๐๐๐.๐๐           | - เงินรางวัลสำหรับกรรมการประชุมใหญ่<br>สามัญค่าเบี้ยประชุมค่าอาหารว่าง                |
| ๔.๑๐ ของที่ระลึก                                    | -                    | -                   | ๑๐๐,๐๐๐.๐๐           | - สำหรับการทำธุรกรรมครั้งแรก  |
| ๔.๑๑ ค่าซ่อมแซม - บำรุง<br>สินทรัพย์                | -                    | -                   | ๑๐,๐๐๐.๐๐            | - อุปกรณ์ - เครื่องใช้สำนักงาน  |
| ๔.๑๒ ค่าใช้จ่ายเบ็ดเตล็ด                            | ๑๐,๐๐๐.๐๐            | ๙๖๐.๐๐              | ๕,๐๐๐.๐๐             | - ค่าธรรมเนียมธนาคาร ฯลฯ  |
| <b>รวม</b>  | <b>๕๙๒,๙๐๐.๐๐</b>    | <b>๔๐๕,๓๖๔.๒๘</b>   | <b>๑,๐๔๕,๕๐๐.๐๐</b>  |   |
| <b>หมวดที่ ๕</b><br>หนี้สงสัยจะสูญ                  | -                    | -                   | -                    |   |
| <b>รวม</b>  | -                    | -                   | -                    |   |
| <b>หมวดที่ ๖</b><br>ครุภัณฑ์                        |                      |                     |                      |   |
| <b>รวม</b>  |                      |                     |                      |   |
| <b>รวมทั้งสิ้น</b>                                  | <b>๑๐,๒๘๒,๔๗๐.๒๔</b> | <b>๙,๔๘๐,๙๑๐.๓๔</b> | <b>๑๓,๒๗๓,๒๙๔.๐๐</b> |   |

หมายเหตุ งบประมาณรายจ่ายที่ต้งนี้ ตั้งแต่หมวด ๑- หมวด ๔ ให้จ่ายได้ ยกเว้นหมวด ๕ , หมวด ๖

การจ่าย ...

-๑๘-

## การจ่ายเบี้ยประชุมปี ๒๕๖๘

| ที่ | ตำแหน่ง                    | อัตรา / ครั้ง |
|-----|----------------------------|---------------|
| ๑   | ประธานกรรมการ              | ๔๐๐           |
| ๒   | รองประธานกรรมการ (๑) , (๒) | ๘๐๐           |
| ๓   | กรรมการ                    | ๗๐๐           |

มติที่ประชุม อนุมัติแผนงานและงบประมาณประจำปี ๒๕๖๘ ตามเสนอ

## ๔.๔ กำหนดวงเงินกู้ยืมหรือการค้าประกัน ประจำปี ๒๕๖๘

นายชนาวีร์ เจริญศิริ กรรมการ ทำหน้าที่ผู้จัดการ เสนอต่อที่ประชุมว่า ตามข้อบังคับ สอ.กสทช.จำกัด พ.ศ. ๒๕๖๒ ข้อ ๑๘ วงเงินกู้ยืมหรือการค้าประกันที่ประชุมใหญ่ อาจกำหนดวงเงินกู้ยืมหรือการค้าประกันสำหรับปีหนึ่ง ๆ ไว้ตามที่จำเป็นและสมควรแก่การดำเนินงาน วงเงินซึ่งกำหนดตั้งว่านี้ต้องได้รับความเห็นชอบจากนายทะเบียนสหกรณ์

โดยที่ระเบียบนายทะเบียนสหกรณ์ ว่าด้วยหลักเกณฑ์การพิจารณาให้ความเห็นชอบ วงเงินกู้ยืมหรือการค้าประกันของสหกรณ์ พ.ศ. ๒๕๖๑ ข้อ ๗ หลักเกณฑ์การพิจารณาวงเงินการกู้ยืม หรือการค้าประกันของสหกรณ์ สรุปได้ว่า ประเภทสหกรณ์ออมทรัพย์ถือใช้วงเงินกู้ยืมของสหกรณ์ ไม่เกิน ๑.๕ เท่าของทุนเรือนหุ้นรวมกับทุนสำรองของสหกรณ์เดือนสุดท้ายก่อนการประชุมใหญ่สามัญ ประจำปี ซึ่งในการคำนวณวงเงินกู้ยืมหรือการค้าประกัน คำนวณจากทุนเรือนหุ้นกับ ทุนสำรองของสหกรณ์ (ณ เดือนกุมภาพันธ์ ๒๕๖๘) มีค่าเท่ากับ ๑๔๔,๖๘๔,๕๕๐ + ๕,๘๗๗,๗๔๒.๘๑ = ๒๐๐,๕๖๒,๒๙๖.๘๑ X ๑.๕ = ๓๐๐,๘๔๓,๔๔๔.๒๒ บาท

ประกอบกับในปี ๒๕๖๗ นายทะเบียนสหกรณ์ได้เห็นชอบให้สหกรณ์ถือใช้วงเงิน การกู้ยืมเงินหรือการค้าประกันประจำปีสิ้นสุดวันที่ ๓๑ ธันวาคม ๒๕๖๗ ภายในวงเงิน ๑๔๕,๐๐๐,๐๐๐.๐๐ บาท (หนึ่งร้อยสี่สิบล้านบาทถ้วน)

ดังนั้น ในปี ๒๕๖๘ จึงเห็นควรกำหนดวงเงินกู้ยืมหรือการค้าประกัน จำนวน ๑๔๕,๐๐๐,๐๐๐.๐๐ บาท (หนึ่งร้อยสี่สิบล้านบาทถ้วน) เช่นเดียวกับปี ๒๕๖๗

มติที่ประชุม อนุมัติวงเงินกู้ยืมหรือการค้าประกันประจำปี ๒๕๖๘ จำนวน ๑๔๕,๐๐๐,๐๐๐.๐๐ บาท (หนึ่งร้อยสี่สิบล้านบาทถ้วน)

## ๔.๕ การพิจารณาคัดเลือกผู้สอบบัญชีสหกรณ์ และกำหนดค่าธรรมเนียมการสอบบัญชี ประจำปี ๒๕๖๘

นางสาวอัจฉรา ปันยวณิช รองประธานกรรมการ คนที่ ๑ เสนอต่อที่ประชุมว่า ด้วยนายทะเบียนสหกรณ์ฯ กำหนดให้สหกรณ์ที่มีทุนสหกรณ์ตั้งแต่ ๕๐ ล้านบาทขึ้นไป มีผลการจัดชั้น คุณภาพการควบคุมภายในของสหกรณ์ที่กรมตรวจบัญชีสหกรณ์กำหนดอยู่ในระดับดีขึ้นไป จัดจ้าง ผู้สอบบัญชีภาคเอกชนที่ได้รับอนุญาตหรือผู้ชำนาญการตรวจสอบบัญชีสหกรณ์ทำการตรวจสอบบัญชี โดยกรมตรวจสอบบัญชีจะทำหน้าที่กำกับดูแล ฝ่ายจัดการได้สรรหาผู้สอบบัญชีรับอนุญาต จำนวน ๑ คน รายละเอียดดังนี้

รายละเอียด ...

| รายละเอียดการเสนอบริการ<br>สอบบัญชี   | นาย ศุภี พิเชฐสกุล<br>ผู้สอบบัญชีรับอนุญาต (ทะเบียนเลขที่ ๑๒๗๙๑)  |
|---|---|
| การเข้าปฏิบัติงานตรวจสอบบัญชี<br>- จำนวนครั้งที่เข้าตรวจสอบ<br><br>- จำนวนผู้ช่วย       | - ตรวจสอบด้วยตนเองพร้อมผู้ช่วย อย่างน้อยปีละ ๒ ครั้ง ๆ ละ ไม่น้อยกว่า ๓ วันทำการ<br>- ผู้ช่วยที่มีวุฒิ ป.ตรี สาขาบัญชี จำนวน ๒ คน<br>- ผู้ช่วยที่มีวุฒิการศึกษาอื่น |
| การจัดทำรายงานผลการตรวจสอบ<br>- รายงานระหว่างปี<br>- รายงานประจำปี<br>- การแสดงความเห็น | - รายงานการสอบบัญชีระหว่างปีให้สหกรณ์ทราบ<br>- รายงานการสอบบัญชีประจำปี ตามระเบียบที่นายสหกรณ์กำหนด<br>- ไม่ระบุ  |
| บริการอื่น ๆ  | ๑. ให้คำแนะนำด้านการบริหารการเงิน การบัญชีและด้านการบริหารงานตามที่เห็นสมควรโดยไม่คิดมูลค่า<br>๒. เข้าร่วมประชุมใหญ่หรือประชุมกรรมการ ตามที่สหกรณ์ร้องขอทุกครั้ง    |
| ค่าธรรมเนียมการสอบบัญชี<br>- จำนวนเงิน<br>- การเบิกค่าธรรมเนียม                         | ๔๕,๐๐๐ บาท<br>-   |
| การรับงานสอบบัญชีของสหกรณ์<br>- ปีบัญชีสิ้นสุดวันเดียวกัน                               | - ไม่เกินระเบียบนายทะเบียนสหกรณ์กำหนด   |

มติที่ประชุม เห็นชอบเลือกนายศุภี พิเชฐสกุล เป็นผู้สอบบัญชีสหกรณ์และกำหนดค่าธรรมเนียมการสอบบัญชี ประจำปี ๒๕๖๘ จำนวน ๔๕,๐๐๐ บาท (สี่หมื่นห้าพันบาทถ้วน)

#### ๔.๖ การเลือกตั้งประธานกรรมการและกรรมการดำเนินการประจำปี ๒๕๖๘

นางสาวรุ่งทิพย์ ลีมกอปรไพบุลย์ กรรมการและเลขานุการ เสนอที่ประชุมเพื่อพิจารณาการเลือกตั้งกรรมการดำเนินการ ประจำปี ๒๕๖๘ โดยตามข้อบังคับ สอ. กสทช. จำกัด พ.ศ. ๒๕๖๒ มีข้อกำหนดเกี่ยวกับคณะกรรมการดำเนินการ ไว้ดังนี้

“ข้อ ๖๘ คณะกรรมการดำเนินการ ให้สหกรณ์มีคณะกรรมการดำเนินการประกอบด้วย ประธานกรรมการหนึ่งคนและกรรมการดำเนินการอีกสิบสี่คน ซึ่งที่ประชุมใหญ่เลือกตั้งจากสมาชิก

ให้กรรมการดำเนินการเลือกตั้งในระหว่างกันเองขึ้นดำรงตำแหน่งรองประธานกรรมการคนหนึ่งหรือหลายคน เลขานุการคนหนึ่ง และหรือเหรัญญิกคนหนึ่ง นอกนั้นเป็นกรรมการ และปิดประกาศให้ทราบโดยทั่วกัน ณ สำนักงานสหกรณ์

ห้ามไม่ให้บุคคลซึ่งมีลักษณะดังต่อไปนี้เป็นหรือทำหน้าที่กรรมการดำเนินการ

(๑) เคยได้รับโทษจำคุกโดยคำพิพากษาถึงที่สุดให้จำคุก เว้นแต่เป็นโทษสำหรับความผิดที่กระทำโดยประมาทหรือความผิดลหุโทษ

(๒) ...

-๒๐-

(๒) เคยถูกไล่ออก ปลดออก หรือให้ออกจากราชการ องค์กร หน่วยงานของรัฐ หรือ เอกชน ฐานทุจริตต่อหน้าที่

(๓) เคยถูกให้พ้นจากตำแหน่งกรรมการหรือมีคำวินิจฉัยเป็นที่สุดให้พ้นจากตำแหน่ง กรรมการตามคำสั่งนายทะเบียนสหกรณ์

(๔) เคยถูกที่ประชุมใหญ่มีมติให้ถอดถอนออกจากตำแหน่งกรรมการเพราะเหตุทุจริต ต่อหน้าที่

(๕) สมาชิกซึ่งผิดนัดการชำระเงินงวดชำระหนี้ไม่ว่าต้นเงินหรือดอกเบี้ยในระยะเวลาสองปี ทางบัญชีนับแต่ปีที่ผิดนัดถึงปีที่เลือกตั้งกรรมการดำเนินการ เว้นแต่การผิดนัดนั้นมีได้เกิดขึ้นจากการกระทำของ ตนเอง

(๖) ผู้ซึ่งเป็นเจ้าหน้าที่สหกรณ์นี้

ข้อ ๗๐ กำหนดเวลาอยู่ในตำแหน่ง คณะกรรมการดำเนินการสหกรณ์ มีวาระ อยู่ในตำแหน่งคราวละสองปีนับตั้งแต่วันเลือกตั้ง

กรรมการดำเนินการสหกรณ์ซึ่งพ้นจากตำแหน่งอาจได้รับเลือกตั้งซ้ำอีกได้แต่ต้อง ไม่เกินสองวาระติดกัน .....

ในปี ๒๕๖๘ ประธานกรรมการและกรรมการดำเนินการที่ครบวาระ ๒ วาระ, ที่ครบ ๑ วาระ และลาออกจากตำแหน่งก่อนหมดวาระ มีรายละเอียดดังนี้

| ลำดับ | ชื่อ - สกุล               | ตำแหน่ง                              | วาระ | หมายเหตุ                                     |
|-------|---------------------------|--------------------------------------|------|--|
| ๑     | นายไตรรัตน์ วิริยะศิริกุล | ประธานกรรมการ                        | ๒/๒  |  |
| ๒     | นางสาวอัจฉรา ปันยวณิช     | รองประธานกรรมการ ๑                   | ๒/๒  |  |
| ๓     | นายเนติพงษ์ ตลับนาค       | รองประธานกรรมการ ๒                   | ๒/๒  |  |
| ๔     | นายณัฐวุฒิ อาจปฐ          | กรรมการ                              | ๑/๒  | ลาออกจากการเป็น สมาชิกวันที่ ๑๖ กันยายน ๒๕๖๗ |
| ๕     | นายชนาวีร์ เจริญศิริ      | กรรมการและผู้จัดการ                  | ๒/๒  |  |
| ๖     | นางสาวเกศสรินทร์ พร้อมมูล | กรรมการ รองผู้จัดการ (๑) และเหรัญญิก | ๑/๒  |  |
| ๗     | นางสาวคุณัญญา จงกักดี     | กรรมการ                              | ๒/๒  |  |
| ๘     | นายรามศร บุรณะบัญญัติ     | กรรมการ                              | ๑/๑  | ลาออกวันที่ ๑๒ มีนาคม ๒๕๖๘                   |

ดังนั้น เพื่อให้การเลือกตั้งประธานกรรมการ และกรรมการดำเนินการแทนผู้ที่ครบ วาระเป็นไปด้วยความเรียบร้อย ฝ่ายจัดการฯ จึงกำหนดขั้นตอนและรายละเอียดการเลือกตั้งประธานกรรมการ และกรรมการดำเนินการไว้ดังนี้

๑. เลือกประธานกรรมการดำเนินการ

๑.๑ สมาชิกในที่ประชุมเสนอชื่อผู้ที่มีความรู้ความสามารถเป็นประธานกรรมการ จำนวน ๑ คน หรือมากกว่า

-๒๑-

๑.๒ ผู้ถูกเสนอชื่อเป็นประธานกรรมการแนะนำตนเองต่อที่ประชุม  
 ๑.๓ กรณีมีการเสนอรายชื่อเป็นประธานกรรมการมากกว่า ๑ คน ให้ลงมติด้วยการยกมือในที่ประชุมใหญ่ โดยผู้ที่ได้รับการเลือกตั้งเป็นประธานกรรมการคือผู้ที่ได้คะแนนสูงสุด

๒. เลือกกรรมการดำเนินการ

๒.๑ สมาชิกในที่ประชุมสมัครเป็นกรรมการดำเนินการด้วยตนเองหรือสมาชิกเสนอชื่อผู้ที่มีความรู้ความสามารถเป็นกรรมการดำเนินการ จำนวน ๗ คน หรือมากกว่า

๒.๒ ผู้สมัครหรือผู้ถูกเสนอชื่อเป็นกรรมการดำเนินการแนะนำตนเองต่อที่ประชุม

๒.๓ กรณีมีการเสนอรายชื่อเลือกตั้งผู้เป็นกรรมการเท่ากับจำนวนที่ต้องการและมีผู้รับรองถูกต้องก็ให้ถือว่าเป็นผู้ได้รับการเลือกเป็นกรรมการดำเนินการ สำหรับกรณีมีผู้เสนอรายชื่อเกินจำนวนที่ต้องการ ผู้ที่ได้รับการเลือกตั้งเป็นกรรมการดำเนินการคือผู้ที่ได้คะแนนสูงสุดลดหลั่นลงมาตามจำนวนที่ต้องการ (ให้สมาชิกในที่ประชุมใหญ่โหวตด้วยการยกมือนับคะแนน)

ปรากฏว่าสมาชิกเสนอชื่อผู้สมควรเป็นประธานกรรมการดำเนินการและผู้รับรองถูกต้อง โดยที่ประชุมได้มีมติเลือกนางสาวอรดา เทพทยาน เป็นประธานกรรมการดำเนินการด้วยมติเอกฉันท์

และสมาชิกเสนอชื่อผู้สมควรเป็นกรรมการดำเนินการและผู้รับรองถูกต้อง จำนวน ๘ คน ผลการเลือกตั้งเรียงตามลำดับคะแนนสูงสุดลงมาตามลำดับ ดังนี้

|                     |                 |                    |
|---------------------|-----------------|--------------------|
| ๑. นางนาฎฤดี        | เผื่อนอุดม      | ได้คะแนน ๒๕๒ คะแนน |
| ๒. นางสาวเกศสรินทร์ | พร้อมมูล        | ได้คะแนน ๒๕๕ คะแนน |
| ๓. นายสุปรีย์       | เทียนทำนูล      | ได้คะแนน ๑๙๖ คะแนน |
| ๔. นายกรณ์          | หลอวิเชียรโรจน์ | ได้คะแนน ๑๕๒ คะแนน |
| ๕. นายอชิพัฒน์      | บุราพันธ์       | ได้คะแนน ๑๕๑ คะแนน |
| ๖. นางสาวสุรยา      | พันธุ์          | ได้คะแนน ๑๔๕ คะแนน |
| ๗. นายภควัต         | คำภา            | ได้คะแนน ๑๓๕ คะแนน |
| ๘. นายขจรศักดิ์     | ทานานนท์        | ได้คะแนน ๘๐ คะแนน  |

มติที่ประชุม เห็นชอบผลการเลือกตั้งคณะกรรมการดำเนินการสหกรณ์ออมทรัพย์สำนักงาน กสทช. จำกัด ประจำปี ๒๕๖๘

ระเบียบวาระที่ ๕ เรื่องอื่น ๆ (ถ้ามี)

-ไม่มี-

เลิกประชุมเวลา ๑๓.๐๐ น.

.....  
 (นางสาวอัจฉรา ปันยวณิช)

ทำหน้าที่ประธานการประชุม

.....  
 กรรมการและเลขานุการ

(นางสาวรุ่งทิพย์ ลี้มกอปรไพบูลย์)

## ระเบียบวาระที่ ๓ เรื่องเพื่อทราบ

## ระเบียบวาระที่ ๓.๑ รายงานผลการดำเนินงาน ประจำปี ๒๕๖๘

ผลการดำเนินงานในปี ๒๕๖๘ มีรายละเอียด ดังนี้

๑. สมาชิกเข้าใหม่และลาออกระหว่างปี ๒๕๖๘ ณ สิ้นปี ๒๕๖๘ สอ.กสทช. จำกัด มีสมาชิกรวมทั้งหมด ๑,๓๗๕ คน รายละเอียดการเปลี่ยนแปลงระหว่างปีมีดังนี้

| ประเภทสมาชิก | ยอดยกมา ปี ๒๕๖๗ | เข้าใหม่ | ลาออก | ณ ๓๑ ธันวาคม ๒๕๖๘ | อัตราส่วนต่อเป้าหมาย (ร้อยละ) |
|--------------|-----------------|----------|-------|-------------------|-------------------------------|
| สามัญ        | ๑๑๗๙            | ๕๓       | ๑๔    | ๑,๒๑๘             |                               |
| สมทบ         | ๑๕๓             | ๒๔       | ๒๐    | ๑๕๗               |                               |
| รวม          | ๑,๓๓๒           | ๗๗       | ๓๔    | ๑,๓๗๕             | ๑๒๘.๓๓                        |

๒. ทุนเรือนหุ้น ยอดยกมา ณ วันที่ ๓๑ ธันวาคม ๒๕๖๗ มีทุนเรือนหุ้นจำนวน ๒๐๒,๘๑๕,๔๙๐ บาท และในวันสิ้นปี ณ วันที่ ๓๑ ธันวาคม ๒๕๖๘ มีจำนวน ๒๒๘,๔๑๙,๔๗๐ บาท เพิ่มขึ้นจากปีก่อน ๒๕,๖๐๓,๙๘๐ บาท

| ยอดยกมาปี ๒๕๖๗                | รับ        | จ่าย       | ณ ๓๑ ธ.ค. ๒๕๖๘ |
|-------------------------------|------------|------------|----------------|
| ๒๐๒,๘๑๕,๔๙๐                   | ๔๓,๖๑๕,๒๐๐ | ๑๘,๐๑๑,๒๒๐ | ๒๒๘,๔๑๙,๔๗๐    |
| อัตราส่วนต่อเป้าหมาย (ร้อยละ) |            |            | ๘๗.๒๓          |

๓. ด้านการรับฝากเงินของสมาชิก การรับฝากเงินและถอนเงินของสมาชิกระหว่างปีเพิ่มขึ้นจากปีก่อน ๖๐,๐๙๙,๔๐๓.๗๗ บาท รายละเอียดมีดังนี้

| ประเภทเงินรับฝาก | อัตราดอกเบี้ย | ยอดยกมา ปี ๒๕๖๗ | ระหว่างปี ๒๕๖๘ |               | ณ ๓๑ ธันวาคม ๒๕๖๘ | อัตราส่วนต่อเป้าหมาย (ร้อยละ) |
|------------------|---------------|-----------------|----------------|---------------|-------------------|-------------------------------|
|                  |               |                 | ฝาก            | ถอน           |                   |                               |
| ออมทรัพย์        | ๑.๕ ต่อปี     | ๕๘,๐๗๕,๗๔๖.๒๖   | ๑๗,๙๔๑,๐๓๗.๕๐  | ๑๒,๘๕๐,๖๕๐.๗๑ | ๖๓,๑๖๖,๑๓๓.๐๕     |                               |
| ออมทรัพย์พิเศษ   | ๒.๕ ต่อปี     | ๒๕๘,๙๖๖,๓๔๙.๙๔  | ๑๐๓,๘๔๕,๐๙๓.๔๗ | ๔๘,๘๓๖,๐๗๙.๔๙ | ๓๑๓,๙๑๕,๓๖๓.๙๒    |                               |
| รวม              |               | ๓๑๖,๙๘๒,๐๙๖.๒๐  | ๑๒๑,๗๘๖,๑๓๐.๙๗ | ๖๑,๖๘๖,๗๓๐.๒๐ | ๓๗๗,๐๘๑,๔๙๖.๙๗    | ๒๐๒.๙๘                        |

๔. การจ่ายดอกเบี้ยเงินรับฝากจากสมาชิก ในปี ๒๕๖๘ สอ.กสทช. จำกัด จ่ายดอกเบี้ยเงินรับฝากให้แก่สมาชิกทั้งสิ้น ๘,๔๗๗,๘๙๗.๔๗ บาท รายละเอียดมีดังนี้

| ประเภทเงินรับฝาก | ดอกเบี้ยจ่ายเงินรับฝาก |              | รวมดอกเบี้ยจ่ายทั้งปี |
|------------------|------------------------|--------------|-----------------------|
|                  | ๓๐ มิ.ย. ๖๘            | ๓๑ ธ.ค. ๖๘   |                       |
| ออมทรัพย์        | ๔๑๙,๘๒๑.๐๖             | ๔๖๒,๖๘๑.๓๒   | ๘๘๒,๕๐๒.๓๘            |
| ออมทรัพย์พิเศษ   | ๓,๖๖๙,๑๒๑.๒๑           | ๓,๙๒๖,๒๗๓.๘๘ | ๗,๕๙๕,๓๙๕.๐๙          |
| รวม              | ๔,๐๘๘,๙๔๒.๒๗           | ๔,๓๘๘,๙๕๕.๒๐ | ๘,๔๗๗,๘๙๗.๔๗          |

๕. การให้บริการเงินกู้แก่สมาชิก สหกรณ์ฯ ให้บริการเงินกู้ฉุกเฉินและเงินกู้สามัญแก่สมาชิกเพื่อบรรเทาความเดือนร้อนด้านการเงิน เสริมสร้างฐานะความเป็นอยู่และคุณภาพชีวิตของสมาชิกให้ดีขึ้น และสหกรณ์ฯ จะมีบริการโครงการเงินกู้พิเศษอื่น ๆ ให้กู้เพิ่มเติมในแต่ละปีและจะออกประกาศแจ้งให้สมาชิกทราบเป็นคราว ๆ ไป ภายในปี ๒๕๖๘ สหกรณ์ฯ ได้ให้สินเชื่อแก่สมาชิก ทั้งสิ้นเป็นเงิน ๓๒๔,๘๗๖,๘๘๖.๙๑ บาท รายละเอียดดังนี้

| ลำดับ | รหัสเงินกู้ | ชื่อของประเภทเงินกู้           | จำนวนเงิน (บาท) |
|-------|-------------|--------------------------------|-----------------|
| ๑     | ๑๐๐         | เงินกู้เพื่อเหตุฉุกเฉิน        | ๑๘,๔๗๐,๙๐๐.๐๐   |
| ๒     | ๒๐๐         | เงินกู้สามัญ                   | ๒๓๒,๔๔๘,๐๐๐.๐๐  |
| ๓     | ๓๑๖         | เงินกู้พิเศษ รถยนต์ ๔.๕๐       | ๑๔๙,๑๐๐.๐๐      |
| ๔     | ๓๑๗         | เงินกู้พิเศษ รถยนต์ ๕.๐๐       | ๔,๑๖๘,๙๐๐.๐๐    |
| ๕     | ๓๑๘         | เงินกู้พิเศษ รถยนต์ ๕.๕๐       | ๑,๘๗๗,๐๐๐.๐๐    |
| ๖     | ๓๓๑         | สายลมเป็นหนึ่ง                 | ๖,๐๘๕,๕๘๖.๒๗    |
| ๗     | ๓๓๓         | เงินกู้สวัสดิการ ๓๖ งวด ๔.๙%   | ๑,๗๐๔,๐๐๐.๐๐    |
| ๘     | ๓๓๔         | เงินกู้สวัสดิการ ๔๘ งวด ๔.๒%   | ๑๘,๒๙๖,๐๐๐.๐๐   |
| ๙     | ๓๓๕         | เงินกู้สายลมใจดี ๔.๘๐          | ๑๓,๗๕๙,๐๐๐.๐๐   |
| ๑๐    | ๓๓๖         | เงินกู้สายลมใจดี ๕.๓๐          | ๖,๑๖๗,๐๐๐.๐๐    |
| ๑๑    | ๓๓๗         | ปรับโครงสร้างหนี้              | ๑,๖๕๑,๔๐๐.๖๔    |
| ๑๒    | ๓๓๘         | สายลมรับลมหนาว ๔.๗๕            | ๑๘,๕๙๐,๐๐๐.๐๐   |
| ๑๓    | ๓๓๙         | สายลมรับลมหนาว ๔.๙๐            | ๑,๔๑๐,๐๐๐.๐๐    |
| ๑๔    | ๓๔๐         | ช่วยเหลือผู้ประสบอุทกภัยภาคใต้ | ๑๐๐,๐๐๐.๐๐      |
|       |             | รวมเงินกู้ทั้งสิ้น             | ๓๒๔,๘๗๖,๘๘๖.๙๑  |

## ๖. กำไรสุทธิ

ณ วันที่ ๓๑ ธันวาคม ๒๕๖๘ หลังค่าใช้จ่ายต่าง ๆ ได้แก่ ดอกเบี้ยเงินรับฝาก ดอกเบี้ยเงินกู้ ค่าใช้จ่ายเกี่ยวกับสถานที่และอุปกรณ์ ค่าใช้จ่ายดำเนินงานอื่น ๆ สหกรณ์มีกำไรสุทธิ ๑๙,๕๑๘,๓๔๔.๙๑ บาท

## ๗. การกำหนดระเบียบและประกาศสหกรณ์ในปี ๒๕๖๘

๗.๑ ระเบียบ สอ.กสทช. จำกัด ว่าด้วยการถือหุ้นของสมาชิก (ฉบับที่ ๒)

๗.๒ ระเบียบ สอ.กสทช. จำกัด ว่าด้วยการรับฝากเงินของสมาชิกสหกรณ์ พ.ศ. ๒๕๖๘

๗.๓ ประกาศ สอ.กสทช. จำกัด เรื่อง เงินฝากออมทรัพย์และเงินฝากออมทรัพย์พิเศษ

๗.๔ ประกาศ สอ.กสทช. จำกัด เรื่อง ยกเลิกประกาศสหกรณ์ออมทรัพย์

สำนักงาน กสทช. จำกัด บางฉบับ

๗.๕ ประกาศ สอ.กสทช. จำกัด เรื่อง โครงการเงินกู้พิเศษแก่สมาชิก (โครงการเงินกู้เพื่อชื้อยานพาหนะ ประจำปี ๒๕๖๘)

๗.๖ ประกาศ สอ.กสทช. จำกัด เรื่อง เงินฝากออมทรัพย์และเงินฝากออมทรัพย์พิเศษ (ฉบับที่ ๒)

๗.๗ ประกาศ สอ.กสทช. จำกัด เรื่อง โครงการเงินกู้สวัสดิการ ประจำปี พ.ศ. ๒๕๖๘  
ระยะที่ ๑

๗.๘ ประกาศ สอ.กสทช. จำกัด เรื่อง โครงการเงินกู้สายลมใจดี ประจำปี พ.ศ. ๒๕๖๘

๗.๙ ประกาศ สอ.กสทช. จำกัด เรื่อง โครงการเงินกู้พิเศษสายลมรับลมหนาว ประจำปี

พ.ศ. ๒๕๖๘

๗.๑๐ ประกาศ สอ.กสทช. จำกัด เรื่อง โครงการเงินกู้พิเศษเพื่อช่วยเหลือผู้ประสบอุทกภัยในพื้นที่ภาคใต้ พ.ศ. ๒๕๖๘

## ๘. ผลการจัดชั้นความเข้มแข็งสหกรณ์และกลุ่มเกษตรกร ประจำปี พ.ศ. ๒๕๖๘

ในปี ๒๕๖๘ สำนักงานส่งเสริมสหกรณ์กรุงเทพมหานคร พื้นที่ ๑ แจ้งผลการจัดชั้นความเข้มแข็งสหกรณ์และกลุ่มเกษตรกร ประจำปี พ.ศ. ๒๕๖๘ ผลการประเมินระดับชั้นของสหกรณ์ออมทรัพย์สำนักงาน กสทช. จำกัด “อยู่ในระดับ ชั้น ๑” รายละเอียดตามเอกสารแนบ

## ๙. สรุปผลงานของเป้าหมายการดำเนินงานประจำปี ๒๕๖๘

|                        | เป้าหมายที่ตั้งในปี ๒๕๖๘ | ที่ทำได้           | คิดเป็น (ร้อยละ) |
|------------------------|--------------------------|--------------------|------------------|
| ๑. สมาชิกเข้าใหม่      | ๖๐ คน                    | ๗๗ คน              | ๑๒๘.๓๓           |
| ๒. ทุนเรือนหุ้น        | ๕๐,๐๐๐,๐๐๐ บาท           | ๔๓,๖๑๕,๒๐๐ บาท     | ๘๗.๒๓            |
| ๓. เงินรับฝากจากสมาชิก | ๖๐,๐๐๐,๐๐๐ บาท           | ๑๒๑,๗๘๖,๑๓๐.๙๗ บาท | ๒๐๒.๙๘           |
| ๔. เงินให้สมาชิกกู้ยืม | ๑๑๒,๐๐๐,๐๐๐ บาท          | ๓๒๔,๘๗๖,๘๘๖.๙๑ บาท | ๒๙๐.๐๗           |
| ๕. ประมาณการกำไรสุทธิ  | ๑๖,๐๐๐,๐๐๐ บาท           | ๑๙,๓๐๙,๒๖๐.๙๓ บาท  | ๑๒๐.๖๘           |

## ๑๐. รายละเอียดผลการดำเนินงานระหว่างปี ๒๕๖๖ - ๒๕๖๘ มีดังนี้

|                           | ๒๕๖๖               | ๒๕๖๗               | ๒๕๖๘               |
|---------------------------|--------------------|--------------------|--------------------|
| ๑. สมาชิกเข้าใหม่         | ๑๕๗ คน             | ๑๔๒ คน             | ๗๗ คน              |
| ๒. ทุนเรือนหุ้น           | ๓๙,๘๐๘๕,๘๘๐ บาท    | ๔๖,๐๔๖,๒๓๐ บาท     | ๔๓,๖๑๕,๒๐๐ บาท     |
| ๓. เงินรับฝากจากสมาชิก    | ๑๒๒,๑๓๕,๕๘๖.๓๖ บาท | ๑๕๒,๕๖๐,๒๕๖.๑๘ บาท | ๑๒๑,๗๘๖,๑๓๐.๙๗ บาท |
| ๔. เงินให้สมาชิกกู้ยืม    | ๓๐๐,๑๑๐,๘๐๑.๐๙ บาท | ๓๕๔,๕๒๒,๒๐๖.๓๖ บาท | ๓๒๔,๘๗๖,๘๘๖.๙๑ บาท |
| ๕. ดอกเบี้ยจ่ายเงินรับฝาก | ๕,๑๑๖,๖๓๗.๘๖ บาท   | ๖,๘๑๑,๗๑๗.๗๓ บาท   | ๘,๔๗๗,๘๙๗.๔๗ บาท   |
| ๖. กำไรสุทธิ              | ๑๒,๕๖๙,๘๙๔.๗๔ บาท  | ๑๖,๒๔๕,๑๖๖.๗๓ บาท  | ๑๙,๕๑๘,๓๔๔.๙๑ บาท  |

จึงเรียนมาเพื่อโปรดทราบ

มติที่ประชุม

.....

.....

.....

.....



|                                     |
|-------------------------------------|
| สหกรณ์ออมทรัพย์สำนักงาน กสทช. จำกัด |
| NBTC Cooperative Ltd.               |
| วันที่ ๒๕ ต.ค. ๖๘                   |
| เลขที่รับ ๑๓๑                       |
| เวลา ๑๐.๓๐ น.                       |

ที่ กษ ๑๑๐๙/๕๐๐๘

สำนักงานส่งเสริมสหกรณ์กรุงเทพมหานคร พื้นที่ ๑  
๒๐ ถนนพิชัย เขตดุสิต กทม. ๑๐๓๐๐

๒๐ ตุลาคม ๒๕๖๘

เรื่อง ผลการจัดชั้นความเข้มแข็งสหกรณ์และกลุ่มเกษตรกรประจำปีงบประมาณ พ.ศ. ๒๕๖๘

เรียน ประธานกรรมการสหกรณ์ออมทรัพย์สำนักงาน กสทช. จำกัด

ด้วยกรมส่งเสริมสหกรณ์ได้ประกาศผลการจัดชั้นความเข้มแข็งของสหกรณ์และกลุ่มเกษตรกรประจำปีงบประมาณ พ.ศ. ๒๕๖๘ และแจ้งให้สำนักงานส่งเสริมสหกรณ์กรุงเทพมหานคร พื้นที่ ๑ ประกาศผลการประเมินความเข้มแข็งของสหกรณ์และกลุ่มเกษตรกรที่อยู่ในการส่งเสริม แนะนำ และกำกับดูแลเพื่อทราบและใช้เป็นข้อมูลให้สหกรณ์และกลุ่มเกษตรกรสามารถรักษา ยกระดับ พัฒนา และแก้ไขปัญหาของสหกรณ์และกลุ่มเกษตรกรให้สอดคล้องกับการขับเคลื่อนความเข้มแข็งตามขั้นและศักยภาพได้

สำนักงานส่งเสริมสหกรณ์กรุงเทพมหานคร พื้นที่ ๑ ขอเรียนว่า สหกรณ์ออมทรัพย์สำนักงาน กสทช. จำกัด เลขที่สหกรณ์ ๑๐๑๐๐๐๑๒๕๕๘๑ มีผลการจัดชั้นความเข้มแข็งสหกรณ์และกลุ่มเกษตรกรประจำปีงบประมาณ พ.ศ. ๒๕๖๘ อยู่ในระดับ ชั้น ๑ มีคะแนนรวม ๘๔.๓๔ คะแนน จาก ๑๐๐ คะแนน โดยแยกคะแนนประเมินแต่ละมิติ ดังนี้

|  |                 |              |
|--|-----------------|--------------|
| มิติที่ ๑ ความสามารถในการให้บริการสมาชิก | ได้ ๒๑ คะแนน    | จาก ๓๐ คะแนน |
| มิติที่ ๒ ประสิทธิภาพในการดำเนินธุรกิจ   | ได้ ๑๓.๓๔ คะแนน | จาก ๒๐ คะแนน |
| มิติที่ ๓ ประสิทธิภาพในการจัดการองค์กร   | ได้ ๒๐ คะแนน    | จาก ๒๐ คะแนน |
| มิติที่ ๔ ประสิทธิภาพในการบริหารงาน      | ได้ ๓๐ คะแนน    | จาก ๓๐ คะแนน |

สหกรณ์/กลุ่มเกษตรกรสามารถค้นหาและรับทราบผลดังกล่าวได้ โดยค้นหาด้วยรหัสสหกรณ์ ๑๓ หลักและเลขรหัสกลุ่มเกษตรกร ๑๓ หลัก ผ่านเว็บไซต์กรมส่งเสริมสหกรณ์ (www.cpd.go.th) ในแถบเมนู "บริการกรมส่งเสริมสหกรณ์" ที่เมนู บริการ E - service ได้

ทั้งนี้ หากสหกรณ์/กลุ่มเกษตรกรประสงค์ขออุทธรณ์ผลจัดชั้นความเข้มแข็ง เนื่องจากปรากฏข้อเท็จจริงว่า ข้อมูลที่รายงานมาเพื่อจัดชั้นความเข้มแข็งมีความคลาดเคลื่อนจากเอกสารอ้างอิง ซึ่งเป็นสาระสำคัญที่มีผลต่อการจัดชั้นที่ถูกต้องตามข้อเท็จจริง ขอให้อุทธรณ์มายังสำนักงานส่งเสริมสหกรณ์กรุงเทพมหานคร พื้นที่ ๑ โดยระบุเหตุผลพร้อมแนบเอกสารประกอบเพื่อยืนยันข้อเท็จจริงที่ขอปรับแก้ตามแบบฟอร์มที่ปรากฏใน QR Code หายหนึ่งสื่อนี้ โดยจัดส่งให้สำนักงานส่งเสริมสหกรณ์กรุงเทพมหานคร พื้นที่ ๑ ภายในวันที่ ๕ พฤศจิกายน ๒๕๖๘

จึงเรียนมาเพื่อโปรดทราบ

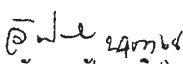
เรียน นางสาว อัจฉรา ปันยารักษ์  
เพื่อดำเนินการต่อไป ขอแสดงความนับถือ
  
(นางสาวอัจฉรา ปันยารักษ์)
ผู้จัดการ สอ.กสทช. จำกัด  
ผู้อำนวยการสำนักงานส่งเสริมสหกรณ์กรุงเทพมหานคร พื้นที่ ๑

(นายสิทธิพร ปานใจ)

เรียน นางสาว อัจฉรา ปันยารักษ์  
เพื่อดำเนินการต่อไป
  
(นางสาวอัจฉรา ปันยารักษ์)

ประธานกรรมการดำเนินการ สอ.กสทช. จำกัด

กลุ่มจัดตั้งและส่งเสริมสหกรณ์

โทร. ๐ ๒๒๔๑ ๕๙๐๓

โทรสาร ๐ ๒๒๔๓ ๓๑๙๔

ไปรษณีย์อิเล็กทรอนิกส์ : cpd\_cpoa1.est@cpd.go.th

๓ ๖๖

31.10.68



เกณฑ์การประเมิน

แบบฟอร์มหนังสือ  
ขออุทธรณ์

ระเบียบวาระที่ ๓.๒ รายงานผลการตรวจสอบกิจการของสหกรณ์ประจำปี ๒๕๖๘

ผู้ตรวจสอบกิจการสหกรณ์ออมทรัพย์สำนักงาน กสทช. จำกัด รายงานผลการตรวจสอบกิจการ  
ของสหกรณ์ประจำปี ๒๕๖๘ ให้ที่ประชุมฯ รับทราบ ดังนี้

จึงเรียนมาเพื่อโปรดทราบรายงานผลการตรวจสอบกิจการของสหกรณ์ประจำปี ๒๕๖๘

มติที่ประชุม

.....  
.....  
.....  
.....

**รายงานการตรวจสอบกิจการ**

สำหรับรอบระยะเวลาการรายงานประจำปี 2568

**เรียน ที่ประชุมใหญ่สหกรณ์ออมทรัพย์สำนักงาน กสทช.จำกัด**

ตามที่ที่ประชุมใหญ่สามัญประจำปี 2565 เมื่อวันที่ 23 มีนาคม พ.ศ. 2566 ได้เลือกตั้งข้าพเจ้าให้เป็นผู้ตรวจสอบกิจการของสหกรณ์ออมทรัพย์สำนักงาน กสทช.จำกัด สำหรับปีทางบัญชีสิ้นสุดวันที่ 31 ธันวาคม 2568 ข้าพเจ้าได้เข้าตรวจสอบและรายงานผลการตรวจสอบต่อคณะกรรมการดำเนินการเป็นประจำทุกเดือนที่เข้าตรวจนั้น จึงขอเสนอผลการตรวจสอบประจำปีโดยสรุป ดังนี้

**1. วัตถุประสงค์การตรวจสอบ**

- 1.1 เพื่อตรวจสอบการบริหารงานของคณะกรรมการดำเนินงาน
- 1.2 เพื่อตรวจสอบการปฏิบัติงานเกี่ยวกับการบัญชีและการควบคุมการเงิน
- 1.3 เพื่อตรวจสอบการดำเนินงานอื่นๆ ของสหกรณ์

**2. ขอบเขตและวิธีการตรวจสอบ**

- 2.1 ตรวจสอบความถูกต้องของเอกสารหลักฐานประกอบการบันทึกบัญชี
- 2.2 ตรวจสอบการควบคุมด้านการเงินและด้านอื่น ตามระเบียบและข้อกำหนดของสหกรณ์
- 2.3 ตรวจสอบการปฏิบัติงานของสหกรณ์ตามกฎหมาย ข้อบังคับ ระเบียบ คำสั่ง มติที่ประชุม
- 2.4 ตรวจสอบการบริหารงานของคณะกรรมการดำเนินงานตามแผนงานและงบประมาณที่กำหนดไว้

**3. ผลการตรวจสอบและข้อเสนอแนะที่สหกรณ์ควรแก้ไข**

**ตารางเปรียบเทียบ แผน-ผลการดำเนินงานปี 2568-2567**

|                                | <b>เป้าหมาย 2568</b> | <b>ปี 2568</b>        | <b>ปี 2567</b>        |
|--------------------------------|----------------------|-----------------------|-----------------------|
| ดอกเบี้ยเงินให้สมาชิกกู้ยืม    | 27,900,000.00        | 29,563,282.23         | 25,017,710.97         |
| ดอกเบี้ยเงินฝากธนาคาร          | 50,000.00            | 130,747.30            | 174,672.25            |
| ผลตอบแทนเงินลงทุน              | 1,350,000.00         | 1,325,500.00          | 517,200.96            |
| รายได้อื่นๆ                    | 8,500.00             | 8,550.18              | 16,492.89             |
| <b>รวมรายได้</b>               | <b>29,308,500.00</b> | <b>31,027,579.71</b>  | <b>25,726,077.07</b>  |
| ดอกเบี้ยจ่ายเงินรับฝาก         | 9,268,794.00         | 8,477,897.47          | 6,811,717.73          |
| ดอกเบี้ยจ่ายเงินกู้ ขอส        |                      | 19,178.08             | 89,265.41             |
| ค่าใช้จ่ายเกี่ยวกับเจ้าหน้าที่ | 2,909,000.00         | 2,195,202.58          | 2,138,292.05          |
| ค่าใช้จ่ายดำเนินงาน            | 1,095,500.00         | 816,956.67            | 441,635.15            |
| <b>รวมค่าใช้จ่าย</b>           | <b>13,273,294.00</b> | <b>11,509,234.80</b>  | <b>9,480,910.34</b>   |
| <b>กำไรสุทธิ</b>               | <b>16,035,206.00</b> | <b>19,518,344.91</b>  | <b>16,245,166.73</b>  |
| <b>สมาชิก</b>                  | <b>1392</b>          | <b>1374</b>           | <b>1332</b>           |
| <b>ทุนดำเนินงาน</b>            |                      | <b>635,262,760.83</b> | <b>543,622,450.84</b> |
| <b>ทุนเรือนหุ้น</b>            |                      | <b>228,320,470.00</b> | <b>202,815,490.00</b> |
| <b>เงินลงทุน</b>               |                      | <b>25,000,000.00</b>  | <b>25,000,000.00</b>  |
| <b>เงินรับฝาก</b>              |                      | <b>377,081,496.97</b> | <b>316,982,096.20</b> |
| <b>เงินให้กู้</b>              |                      | <b>559,420,286.76</b> | <b>495,388,856.61</b> |

### 3.1 ผลการดำเนินงาน

ผลการดำเนินงานปี 2568 เปรียบเทียบกับปี 2567 สหกรณ์มีสมาชิก 1,374 คน เพิ่มขึ้นจำนวน 42 คน มีจำนวนหุ้น 22.83 ล้านบาท เพิ่มขึ้น 2.55 ล้านบาท มีทุนดำเนินงาน 635.26 ล้านบาท เพิ่มขึ้น 91.64 ล้านบาท มีรายได้ทั้งสิ้น จำนวน 31.03 ล้านบาท เพิ่มขึ้น 5.31 ล้านบาท ค่าใช้จ่าย จำนวน 11.72 ล้านบาท เพิ่มขึ้น 2.03 ล้านบาท มีกำไรสุทธิ จำนวน 19.31 ล้านบาท เพิ่มขึ้น 3.28 ล้านบาท สรุปได้ ดังนี้

|              | ปี 2568        | ปี 2567        |       |               |
|--------------|----------------|----------------|-------|---------------|
| สมาชิก       | 1,374 คน       | 1,332 คน       | เพิ่ม | 42 คน         |
| จำนวนหุ้น    | 22.83 ล้านบาท  | 20.28 ล้านบาท  | เพิ่ม | 2.55 ล้านบาท  |
| ทุนดำเนินงาน | 635.26 ล้านบาท | 543.62 ล้านบาท | เพิ่ม | 91.64 ล้านบาท |
| รายได้       | 31.03 ล้านบาท  | 25.72 ล้านบาท  | เพิ่ม | 5.31 ล้านบาท  |
| ค่าใช้จ่าย   | 11.51 ล้านบาท  | 9.48 ล้านบาท   | เพิ่ม | 2.03 ล้านบาท  |
| กำไรสุทธิ    | 19.52 ล้านบาท  | 16.24 ล้านบาท  | เพิ่ม | 3.28 ล้านบาท  |

### 3.2 ด้านบริหารทั่วไป

ในปี 2568 สหกรณ์มีการประชุมคณะกรรมการดำเนินการ จำนวน 18 ครั้ง มีการออกประกาศ สอ กสทช รวม จำนวน 9 ฉบับ สหกรณ์มีเจ้าหน้าที่ปฏิบัติงานจำนวน 4 คน มีการแบ่งหน้าที่เป็นเจ้าหน้าที่บัญชี 2 คน เจ้าหน้าที่การเงิน 1 คน และเจ้าหน้าที่ธุรการ 1 คน ดำเนินการได้ตามเป้าหมายยกเว้น สรุปได้ ดังนี้

|                | เป้าหมาย      | ผลการดำเนินงาน | ร้อยละ |
|----------------|---------------|----------------|--------|
| สมาชิกเข้าใหม่ | 60 คน         | 77 คน          | 128    |
| ขายหุ้น        | 50 ล้านบาท    | 43.60 ล้านบาท  | 87     |
| สมาชิกฝากเงิน  | 60 ล้านบาท    | 121.79 ล้านบาท | 203    |
| ให้สมาชิกกู้   | 112 ล้านบาท   | 326.06 ล้านบาท | 291    |
| กำไรสุทธิ      | 16.04 ล้านบาท | 19.52 ล้านบาท  | 122    |

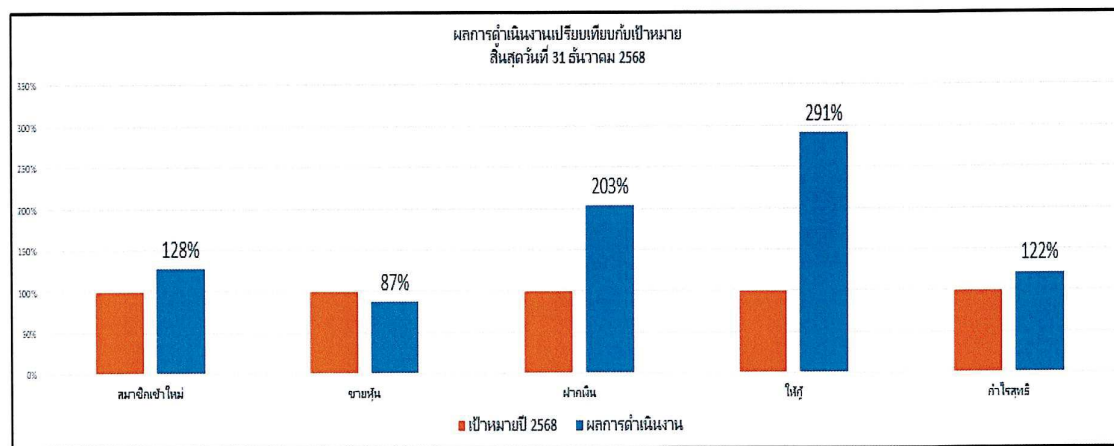

### 3.3 ด้านบัญชี

สหกรณ์จัดทำบัญชีและงบการเงินตามแบบและรายการที่นายทะเบียนสหกรณ์กำหนด การบันทึกข้อมูลด้วยโปรแกรมระบบบัญชีสหกรณ์ออมทรัพย์ version 3.0 ของกรมตรวจบัญชีสหกรณ์

สหกรณ์ได้ปฏิบัติตามคำแนะนำในการติดตามตรวจสอบรายละเอียดประกอบบัญชีคุมและปรับปรุงบัญชีให้ถูกต้องทุกเดือน อย่างไรก็ตามยังคงมีการบันทึกบัญชีเงินฝากธนาคารบางเดือนไม่ครบถ้วน เช่น เงินที่สมาชิกโอนเข้าบัญชีสหกรณ์และไม่ส่งหลักฐานให้สหกรณ์ ซึ่งต้องติดตามเพื่อให้บันทึกบัญชีภายหลังข้ามเดือน

ในปี 2568 สหกรณ์มีการบันทึกค่าเผื่อหนี้สงสัยจะสูญสำหรับลูกหนี้ที่ผิดนัดชำระหนี้ จำนวน 1 ราย เป็นเงิน 269,723.00 บาท ซึ่งเป็นไปตามระเบียบนายทะเบียนสหกรณ์ ว่าด้วยการบัญชีของสหกรณ์และกลุ่มเกษตรกร พ.ศ. 2563 และประกาศนายทะเบียนสหกรณ์ เรื่อง การประมาณการค่าเผื่อหนี้สงสัยจะสูญสำหรับสหกรณ์ออมทรัพย์และสหกรณ์เครดิตยูเนี่ยนที่เรียกเก็บเงินงวดชำระหนี้จากสมาชิก โดยการหักจากเงินได้ ณ ที่จ่าย พ.ศ. 2567 และยังทำให้สมาชิกรายนี้ขาดสมาชิกภาพ ด้วยสาเหตุผิดนัดชำระหนี้และขาดส่งค่าหุ้นตามข้อบังคับของสหกรณ์ออมทรัพย์ สำนักงาน กสทช. จำกัด พ.ศ. 2562 และที่แก้ไขเพิ่มเติม

### 3.4 ด้านการเงิน

เงินสดในมือคงเหลือแต่ละวัน เป็นไป ตามระเบียบสหกรณ์ กำหนดให้เก็บรักษาเงินสดในมือ เพื่อดำรงสภาพคล่องไม่เกินหนึ่งแสนบาท สหกรณ์เก็บรักษาเงินสดในเซฟที่ปลอดภัย ภายใต้การดูแลของผู้จัดการสหกรณ์ และมีการตรวจนับทุกวันทำการ ในปี 2568 เพื่อให้สหกรณ์มีสภาพคล่องเพียงพอเพื่อเตรียมจ่ายเงินค่าหุ้นแก่สมาชิกที่ลาออกและถอนหุ้น เป็นเงิน 15 ล้าน จึงมีการอนุมัติให้สหกรณ์กู้ยืมเงินจากชุมนุมสหกรณ์ออมทรัพย์แห่งประเทศไทย จำกัด จำนวน 20 ล้านบาท อัตราดอกเบี้ยเงินกู้ร้อยละ 2.5 ในเดือนกุมภาพันธ์ โดยมีการคืนเงินกู้ในเดือนเดียวกันคิดเป็นค่าดอกเบี้ยเงินกู้จำนวน 19,178.08 บาท

ในปี 2568 สหกรณ์มีกระแสเงินสดรับเข้าจำนวน 478.57 ล้านบาท จ่ายออก 450.95 ล้านบาท สิ้นปี 2568 สภาพคล่องคงเหลือ 50.82 ล้านบาท เพิ่มขึ้นจากต้นปี 27.62 ล้านบาท การดำรงสินทรัพย์สภาพคล่องระหว่างปีอยู่ที่ร้อยละ 8.2 – 14.9 (กำหนดอัตราไม่ต่ำกว่าร้อยละ 1 ไม่เกินร้อยละ 20)

หน่วย : บาท

|                                  | รับเข้า               | จ่ายออก                 | สุทธิ                |
|----------------------------------|-----------------------|-------------------------|----------------------|
| เงินสดเงินฝากธนาคารยกมา          |                       |                         | 23,209,559.52        |
| หุ้น                             | 43,598,700.00         | (18,093,720.00)         | 25,504,980.00        |
| เงินรับฝาก                       | 121,786,130.97        | (61,686,730.20)         | 60,099,400.77        |
| เงินให้กู้                       | 262,061,827.88        | (326,060,686.91)        | (63,998,858.39)      |
| เงินกู้ ชสอ                      | 20,000,000.00         | (20,000,000.00)         | 0.00                 |
| รายได้ดอกเบี้ยและผลตอบแทน        | 31,120,399.73         | 0.00                    | 31,120,399.73        |
| ค่าใช้จ่ายดอกเบี้ย               | 0.00                  | (7,967,451.77)          | (7,967,451.77)       |
| ค่าใช้จ่ายดำเนินงาน              | 0.00                  | (2,670,600.30)          | (2,670,600.30)       |
| เงินปันผลและเฉลี่ยคืน            | 0.00                  | (14,471,760.97)         | (14,471,760.97)      |
| <b>รวมรับ-จ่าย ระหว่างปี</b>     | <b>478,567,059.22</b> | <b>(450,950,950.15)</b> | <b>27,616,109.07</b> |
| <b>เงินสดเงินฝากธนาคารสิ้นปี</b> |                       |                         | <b>50,825,668.59</b> |

## สหกรณ์ออมทรัพย์สำนักงาน กสทช. จำกัด

เลขที่ 87 สำนักงาน กสทช. ถนนพหลโยธิน 8 (สายลม) แขวงสามเสนใน เขตพญาไท กรุงเทพฯ 10400

### 3.5 ด้านสินเชื่อ

สหกรณ์ให้สินเชื่อแก่สมาชิก ในระหว่างปี 2568 สมาชิกกู้เงินจำนวน 789 สัญญา เป็นเงิน 326.06 ล้านบาท คงเหลือสิ้นปี จำนวน 1297 สัญญา เป็นเงิน 559.42 ล้านบาท โดยในปี 2568 นอกจากสหกรณ์ให้สมาชิกกู้ฉุกเฉินและกู้สามัญ แล้วสหกรณ์มีโครงการเงินกู้พิเศษให้สมาชิก 6 โครงการ เพื่อช่วยเหลือและทำให้สมาชิกมีคุณภาพชีวิตที่ดีขึ้น ได้แก่ โครงการเงินกู้เพื่อชื้อยานพาหนะ โครงการรวมหนี้ภายนอก โครงการเงินกู้สวัสดิการ โครงการเงินกู้สายลมใจดี โครงการเงินกู้สายลมรับลมหนาว โครงการเงินกู้เพื่อช่วยเหลือน้ำท่วมภาคใต้ อย่างไรก็ตามในปี 2568 คณะกรรมการมีมติครั้งที่ 11/2568 ให้สมาชิกพ้นสมาชิกภาพเนื่องจากไม่ชำระค่าหุ้นและไม่ชำระหนี้เงินกู้ตามข้อบังคับ จำนวน 1 ราย แต่ยังมีหนี้ค้างชำระเงินกู้ คณะกรรมการจึงเห็นสมควรประมาณการค่าเผื่อหนี้สงสัยจะสูญ

|                    | เงินกู้ฉุกเฉิน  | เงินกู้สามัญ     | เงินกู้พิเศษ    | ลูกหนี้พ้นสมาชิกภาพ | รวม (บาท)        |
|--------------------|-----------------|------------------|-----------------|---------------------|------------------|
| ลูกหนี้ยกมา        | 8,202,163.67    | 375,004,477.78   | 114,283,730.58  | 0.00                | 497,490,372.03   |
| เพิ่มขึ้นระหว่างปี | 18,471,700.00   | 233,431,000.00   | 74,157,986.91   | 360,821.99          | 326,421,508.90   |
| หัก ค่าเผื่อนี้สูญ | 0.00            | 0.00             | 0.00            | (269,723.00)        | (269,723.00)     |
| ลดลงระหว่างปี      | (21,280,670.61) | (187,559,577.79) | (55,381,622.77) | 0.00                | (264,221,871.17) |
| ลูกหนี้คงเหลือ     | 5,393,193.06    | 420,875,899.99   | 133,060,094.72  | 91,098.99           | 559,420,286.76   |
| สัญญา              | 87              | 506              | 703             | 1                   | 1297             |

### 3.6 ด้านการลงทุน

สหกรณ์ยังคงมีเงินลงทุนเป็นหุ้นชุมนุมสหกรณ์ออมทรัพย์ เป็นจำนวนหุ้น 50,000 หุ้นๆ ละ 500 บาท คิดเป็นมูลค่า 25,000,000 บาท คิดเป็นร้อยละ 10.56 ของทุนเรือนหุ้นรวมทุนสำรอง โดยได้รับผลตอบแทนในปี 2568 ร้อยละ 5.30 เป็นเงิน 1,325,000.00 บาท

### 3.7 ด้านเงินรับฝาก

ต้นปี 2568 สหกรณ์มีบัญชีเงินรับฝากของสมาชิกจำนวน 1,009 บัญชี เป็นเงิน 316.98 ล้านบาท สหกรณ์ปรับปรุงแก้ไขเขตแดนการรับฝาก เงินฝากออมทรัพย์บัญชีละไม่เกิน 5 ล้านบาท เงินฝากออมทรัพย์พิเศษบัญชีละไม่เกิน 2 ล้านบาท ระหว่างปี 2568 สมาชิกนำฝากเงินจำนวน 121.79 ล้านบาท ถอนจำนวน 61.69 ล้านบาท มีการเปิดบัญชีเพิ่ม 173 บัญชี จากกรณีโครงการครบรอบ 10 ปีของสหกรณ์ เพื่อให้สมาชิกมีส่วนร่วมในการทำธุรกรรมของสหกรณ์มากขึ้น ปิดบัญชี 17 บัญชี คงเหลือสิ้นปีจำนวน 1,165 บัญชี เป็นเงิน 316.98 ล้านบาท รายละเอียด ดังนี้

|                   | เงินฝากออมทรัพย์ | เงินฝากออมทรัพย์พิเศษ | รวม (หน่วย:บาท) |
|-------------------|------------------|-----------------------|-----------------|
| เงินรับฝากยกมา    | 58,075,746.26    | 258,906,349.94        | 316,982,096.20  |
| ฝากระหว่างปี      | 17,941,037.50    | 103,845,093.47        | 121,786,130.97  |
| ถอนระหว่างปี      | (12,850,650.71)  | (48,836,079.49)       | (61,686,730.20) |
| เงินรับฝากคงเหลือ | 63,166,133.05    | 313,915,363.92        | 377,081,496.97  |
| บัญชี             | 623              | 542                   | 1,165           |

สหกรณ์ออมทรัพย์สำนักงาน กสทช. จำกัด

เลขที่ 87 สำนักงาน กสทช. ถนนพหลโยธิน 8 (สายลม) แขวงสามเสนใน เขตพญาไท กรุงเทพฯ 10400

**3.8 ด้านที่ดิน อาคาร อุปกรณ์**

สหกรณ์มีอุปกรณ์สำนักงาน มูลค่าสุทธิ จำนวน 5,516.89 บาท ในปี 2568 ไม่มีลงทุนในสินทรัพย์ถาวร

**3.9 ด้านหนี้สิน**

สหกรณ์มีหนี้สินอื่นไม่รวมเงินรับฝากจากสมาชิกต้นปี 2568 จำนวน 1,007,542.48 บาท เป็นการประมาณเงินบำเหน็จเจ้าหน้าที่ของสหกรณ์เมื่อเกษียณ เงินหลักประกันการปฏิบัติงาน และดอกเบี้ยค้างจ่าย คงเหลือสิ้นปี จำนวน 2,002,887.76 บาท เพิ่มขึ้นระหว่างปี 995,345.28 บาท เป็นไปตามระเบียบของสหกรณ์

**3.10 ทุนของสหกรณ์**

ทุนของสหกรณ์คงเหลือสิ้นปี 2568 จำนวน 256.18 ล้านบาท คิดเป็นร้อยละ 40.32 ของทุนดำเนินงานจำนวน 635.26 ล้านบาท ประกอบด้วย

**3.10.1 ทุนเรือนหุ้น**

ทุนเรือนหุ้นต้นปี 2568 มีจำนวน 202.81 ล้านบาท เพิ่มขึ้นระหว่างปี จำนวน 43.60 ล้านบาท ลดลงระหว่างปี จำนวน 17.99 ล้านบาท จากการคืนหุ้นให้สมาชิกที่ลาออก คงเหลือ ณ วันสิ้นปี จำนวน 228.32 ล้านบาท

**3.10.2 ทุนสำรอง**

ทุนสำรองต้นปีมีจำนวน 5.88 ล้านบาท เพิ่มขึ้นระหว่างปี จำนวน 1.70 ล้านบาท คงเหลือ ณ วันสิ้นปี จำนวน 7.58 ล้านบาท เป็นไปตามระเบียบของสหกรณ์

**3.10.3 ทุนสะสมตามข้อบังคับ**

ทุนสะสมต้นปีมีจำนวน 694,412.62 บาท เพิ่มขึ้นระหว่างปี จำนวน 67,663.25 บาท ลดลง จำนวน 6,000 บาท คงเหลือ ณ วันสิ้นปี จำนวน 756,075.87 บาท เป็นไปตามระเบียบของสหกรณ์

**3.10.4 กำไรสุทธิประจำปี**

กำไรสุทธิต้นปีมีจำนวน 16.24 ล้านบาท ลดลงจากการจัดสรรในปี 2568 จำนวน 16.24 ล้านบาท เป็นไปตามระเบียบของสหกรณ์ เพิ่มขึ้นระหว่างปี จำนวน 19.52 ล้านบาท คงเหลือ ณ วันสิ้นปี จำนวน 19.52 ล้านบาท

|                | ทุนเรือนหุ้น    | ทุนสำรอง     | ทุนสะสมตามข้อบังคับ | กำไรสุทธิประจำปี | รวม(บาท)        |
|----------------|-----------------|--------------|---------------------|------------------|-----------------|
| ทุนยกมา        | 202,815,490.00  | 5,877,742.81 | 694,412.62          | 16,245,166.73    | 225,632,812.16  |
| เพิ่มระหว่างปี | 43,598,700.00   | 1,705,742.51 | 67,663.25           | 19,518,344.91    | 45,023,324.91   |
| ลดระหว่างปี    | (18,093,720.00) | 0.00         | (6,000.00)          | (16,245,166.73)  | (14,447,750.97) |
| ทุนคงเหลือ     | 228,320,470.00  | 7,583,485.32 | 756,075.87          | 19,518,344.91    | 256,178,376.10  |

จึงเรียนมาเพื่อโปรดทราบ

(นางสาวณิตญาภรณ์ วาจสร)

ผู้ตรวจสอบกิจการ

ระเบียบวาระที่ ๓.๓ รายละเอียดค่าตอบแทนกรรมการ และผู้จัดการ ประจำปี ๒๕๖๘ แบ่งเป็นโบนัส  
ประจำปี ๒๕๖๗ และค่าเบี้ยประชุมประจำปี ๒๕๖๘

รายละเอียดโบนัส กิจกรรมประจำปี ๒๕๖๗ (จ่ายในปี ๒๕๖๘) และเบี้ยประชุมคณะกรรมการ  
ดำเนินการ ประจำปี ๒๕๖๘ มีรายละเอียดดังนี้

คณะกรรมการดำเนินการฯ ชุดที่ ๑๐

| ที่ | ชื่อ - สกุล                     | ตำแหน่ง                                 | โบนัส      | ค่าเบี้ยประชุม | รวม        |
|-----|---------------------------------|---|------------|----------------|------------|
| ๑   | นายไตรรัตน์ วิริยะศิริกุล       | ประธานกรรมการ                           | ๕๐,๐๐๐.๐๐  | -              | ๕๐,๐๐๐.๐๐  |
| ๒   | นางสาวอัจฉรา ปันยวณิช           | รองประธานกรรมการ<br>คนที่ ๑             | ๔๗,๐๐๐.๐๐  | ๑,๖๐๐.๐๐       | ๔๘,๖๐๐.๐๐  |
| ๓   | นายเนติพงษ์ ตลับนาค             | รองประธานกรรมการ<br>คนที่ ๒             | ๔๗,๐๐๐.๐๐  | ๘๐๐.๐๐         | ๔๗,๘๐๐.๐๐  |
| ๔   | นายรามศวร์ บุรณะบัญญัติ         | กรรมการ                                 | ๓๙,๐๐๐.๐๐  | ๖๐๐.๐๐         | ๓๙,๖๐๐.๐๐  |
| ๕   | นางสาวอรุณรัตน์ กิจภากรณ์       | กรรมการ                                 | ๓๙,๐๐๐.๐๐  | ๖๐๐.๐๐         | ๓๙,๖๐๐.๐๐  |
| ๖   | นางสาวคุณัญญา จงภักดี           | กรรมการ                                 | ๔๒,๐๐๐.๐๐  | ๖๐๐.๐๐         | ๔๒,๖๐๐.๐๐  |
| ๗   | นายนิธิวุฒิ จีระเรืองรัตนา      | กรรมการ                                 | ๓๙,๐๐๐.๐๐  | ๙๐๐.๐๐         | ๓๙,๙๐๐.๐๐  |
| ๘   | นายกรวัฒน์ ไตรวัย               | กรรมการ                                 | ๔๒,๐๐๐.๐๐  | ๙๐๐.๐๐         | ๔๒,๙๐๐.๐๐  |
| ๙   | นางสาวปรีชญาพร ยี่สัน           | กรรมการ                                 | ๓๙,๐๐๐.๐๐  | ๑,๒๐๐.๐๐       | ๔๐,๒๐๐.๐๐  |
| ๑๐  | นายชนาวีร์ เจริญศิริ            | กรรมการและผู้จัดการ                     | ๔๕,๐๐๐.๐๐  | ๙๐๐.๐๐         | ๔๕,๙๐๐.๐๐  |
| ๑๑  | นางสาวเกศรินทร์ พร้อมมูล        | กรรมการ รองผู้จัดการ<br>(๑) และเหรัญญิก | ๔๕,๐๐๐.๐๐  | ๙๐๐.๐๐         | ๔๕,๙๐๐.๐๐  |
| ๑๒  | นางสาวสุรางคณา ด้านพิทักษ์      | กรรมการและรอง<br>ผู้จัดการ (๒)          | ๔๕,๐๐๐.๐๐  | ๙๐๐.๐๐         | ๔๕,๙๐๐.๐๐  |
| ๑๓  | นางสาวรุ่งทิพย์ ล้อมกอปรไพบุลย์ | กรรมการและ<br>เลขานุการ                 | ๔๕,๐๐๐.๐๐  | ๑,๒๐๐.๐๐       | ๔๖,๒๐๐.๐๐  |
| ๑๔  | นางสาวปิยวรรณ บุญสุข            | กรรมการและ<br>ผู้ช่วยเลขานุการ          | ๓๙,๐๐๐.๐๐  | ๑,๒๐๐.๐๐       | ๔๐,๒๐๐.๐๐  |
| รวม |                                 |   | ๖๐๓,๐๐๐.๐๐ | ๑๒,๓๐๐.๐๐      | ๖๑๕,๓๐๐.๐๐ |

## คณะกรรมการดำเนินการฯ ชุดที่ ๑๑

| ที่ | ชื่อ-สกุล                       | ตำแหน่ง                             | โบนัส | ค่าเบี้ยประชุม | รวม     |
|-----|---------------------------------|-------------------------------------|-------|----------------|---------|
| ๑   | น.ส.อรดา เทพยายน                | ประธานกรรมการ                       | -     | ๑๑,๗๐๐         | ๑๑,๗๐๐  |
| ๒   | นางนาฎฤดี เพื่อนอุดม            | รองประธานกรรมการ คนที่ ๑            | -     | ๗,๒๐๐          | ๗,๒๐๐   |
| ๓   | นายสุปรีย์ เทียนทำนูล           | รองประธานกรรมการ คนที่ ๒            | -     | ๓,๒๐๐          | ๓,๒๐๐   |
| ๔   | นางสาววรุณรัตน์ กิจภากรณ์       | กรรมการ                             | -     | ๔,๘๐๐          | ๔,๘๐๐   |
| ๕   | นายภควัต คำภา                   | กรรมการ                             | -     | ๘,๔๐๐          | ๘,๔๐๐   |
| ๖   | นายอธิวัฒน์ บุราพันธ์           | กรรมการ                             | -     | ๗,๗๐๐          | ๗,๗๐๐   |
| ๗   | นายนิธิวุฒิ จีระเรืองรัตน์      | กรรมการ                             | -     | ๗,๙๐๐          | ๗,๙๐๐   |
| ๘   | นายกรวัฒน์ ไตรวัย               | กรรมการ                             | -     | ๗,๙๐๐          | ๗,๙๐๐   |
| ๙   | นางสาวปรีชญาพร ยี่สัน           | กรรมการ                             | -     | ๘,๒๐๐          | ๘,๒๐๐   |
| ๑๐  | นางสาวปิยวรรณ บุญสุข            | กรรมการ                             | -     | ๘,๙๐๐          | ๘,๙๐๐   |
| ๑๑  | นายกรณ์ หล่อวิเชียรโรจน์        | กรรมการ                             | -     | ๙,๑๐๐          | ๙,๑๐๐   |
| ๑๒  | นางสาวสุรยา พันธุ์              | กรรมการ                             | -     | ๘,๔๐๐          | ๘,๔๐๐   |
| ๑๓  | นางสาวเกศสรินทร์ พร้อมมูล       | กรรมการ รองผู้จัดการ<br>และเหรัญญิก | -     | ๙,๓๐๐          | ๙,๓๐๐   |
| ๑๔  | นางสาวรุ่งทิพย์ ลี้มกอปรไพบูลย์ | กรรมการและเลขานุการ                 | -     | ๗,๕๐๐          | ๗,๕๐๐   |
| ๑๕  | นางสาวสุรางคณา ด่านพิทักษ์      | กรรมการและผู้ช่วยเลขานุการ          | -     | ๗,๙๐๐          | ๗,๙๐๐   |
| รวม |                                 |                                     | -     | ๑๑๘,๑๐๐        | ๑๑๘,๑๐๐ |

จึงเรียนมาเพื่อโปรดทราบ

มติที่ประชุม

.....

.....

.....

.....

**ระเบียบวาระที่ ๓.๔ ข้อมูลการร้องทุกข์กล่าวโทษ การถูกดำเนินคดี การถูกร้องเรียนและการถูกลงโทษของสหกรณ์  
ในรอบปีบัญชี ๒๕๖๘**

ตามที่กฎกระทรวง การดำเนินงานและการกำกับดูแลสหกรณ์ออมทรัพย์และสหกรณ์เครดิตยูเนี่ยน พ.ศ. ๒๕๖๔ ข้อ ๑๔ (๒) กำหนดว่า ข้อมูลการถูกร้องทุกข์กล่าวโทษ การถูกดำเนินคดี การถูกร้องเรียน และถูกลงโทษของสหกรณ์ในรอบปีบัญชีที่ผ่านมา พร้อมทั้งแผนหรือแนวทางการป้องกันไม่ให้เกิดการร้องทุกข์กล่าวโทษ ถูกดำเนินคดี ถูกร้องเรียน และถูกลงโทษในเรื่องดังกล่าวอีก แจ้งต่อที่ประชุมใหญ่ทราบ นั้น

สรุปข้อเท็จจริงในปีที่ผ่านมา สอ.กสทช. จำกัด ไม่มีเรื่องที่ถูกร้องทุกข์กล่าวโทษ การถูกดำเนินคดี การถูกร้องเรียนหรือถูกลงโทษแต่อย่างใด ตลอดการทำงานประจำปี ๒๕๖๘

จึงเรียนมาเพื่อโปรดทราบ

**มติที่ประชุม**

.....  
.....  
.....  
.....

ระเบียบวาระที่ ๔ เรื่องเพื่อพิจารณา

ระเบียบวาระที่ ๔.๑ รายงานงบการเงินของผู้สอบบัญชีประจำปี ๒๕๖๘

ผู้สอบบัญชีสหกรณ์ออมทรัพย์สำนักงาน กสทช. จำกัด (นายศุภี พิเชฐสกุล) เสนอรายงาน  
งบการเงินของผู้สอบบัญชีประจำปี ๒๕๖๘

จึงเรียนมาเพื่อโปรดพิจารณาอนุมัติงบการเงินประจำปี ๒๕๖๘

มติที่ประชุม

.....  
.....  
.....  
.....

## หนังสือรับรองของสหกรณ์

วันที่ 9 มีนาคม 2569

เรียน นายสุลี พิเชฐสกุล ผู้สอบบัญชี

หนังสือรับรองฉบับนี้ให้ไว้เพื่อประโยชน์ของท่านในการตรวจสอบงบการเงินของสหกรณ์ออมทรัพย์ สำนักงาน กสทช.จำกัด สำหรับปีสิ้นสุดวันที่ 31 ธันวาคม 2568 เพื่อแสดงความเห็นว่า งบการเงินดังกล่าว แสดงฐานะการเงิน ณ วันที่ 31 ธันวาคม 2568 ผลการดำเนินงานและกระแสเงินสด สำหรับปีสิ้นสุดวันเดียวกันของสหกรณ์ออมทรัพย์สำนักงาน กสทช.จำกัด โดยถูกต้องตามที่ควรในสาระสำคัญตามระเบียบที่นายทะเบียนสหกรณ์กำหนดหรือไม่

ข้าพเจ้าเป็นผู้รับผิดชอบในการจัดทำมีการจัดการที่มีประสิทธิภาพ เพื่อให้การดำเนินงานของสหกรณ์เป็นไปตามกฎหมายสหกรณ์ ระเบียบ ข้อบังคับที่เกี่ยวข้อง

ข้าพเจ้าขอรับรองรายละเอียดเกี่ยวกับงบการเงินที่ท่านตรวจสอบตามที่ข้าพเจ้าทราบ และคิดว่าควรจะเป็น ดังต่อไปนี้

## 1. งบการเงิน

1.1 ข้าพเจ้าเป็นผู้รับผิดชอบ ในการจัดทำงบการเงิน โดยถูกต้องตามที่ควรในสาระสำคัญตามระเบียบที่นายทะเบียนสหกรณ์กำหนด

1.2 งบการเงินไม่มีการแสดงข้อมูลที่ขัดต่อข้อเท็จจริงอันเป็นสาระสำคัญ ซึ่งรวมถึงการละเว้นการแสดงรายการและข้อมูลต่าง ๆ

1.3 ข้อสมมติที่สำคัญที่สหกรณ์ใช้ในการประมาณการทางบัญชีมีความสมเหตุสมผล

1.4 รายการหรือข้อมูลต่อไปนี้มีการบันทึกหรือเปิดเผยไว้อย่างเพียงพอและเหมาะสมในงบการเงิน เช่น รายการธุรกิจที่มีกับสาขาของสหกรณ์หรือบุคคลอื่น ขัดกลองกับสถาบันการเงินเกี่ยวกับภาระผูกพันเงินฝาก หรือข้อจำกัดการใช้เงินกู้ สินทรัพย์ที่ใช้เป็นหลักประกัน

1.5 เหตุการณ์ภายหลังวันที่ในงบการเงินที่ระเบียบนายทะเบียนสหกรณ์กำหนดให้ปรับปรุงหรือเปิดเผยได้ปรับปรุงหรือเปิดเผยแล้ว

1.6 ผลของการไม่แก้ไขข้อมูลที่ขัดต่อข้อเท็จจริงไม่มีสาระสำคัญ ข้อสังเกต ทั้งต่อเฉพาะรายการหรือโดยรวมต่องบการเงิน รายการของข้อมูลที่ขัดต่อข้อเท็จจริงที่ไม่แก้ไขได้จัดทำเป็นเอกสารแนบของหนังสือรับรองนี้

1.7 ไม่มีรายการผิดปกติที่เกี่ยวข้องกับการกระทำของคณะกรรมการดำเนินการหรือเจ้าหน้าที่ของสหกรณ์ ผู้ซึ่งมีหน้าที่สำคัญเกี่ยวกับระบบบัญชีและระบบการควบคุมภายใน หรือรายการผิดปกติที่มีผลกระทบอย่างเป็นทางการ

1.8 สหกรณ์มีกรรมสิทธิ์ในสินทรัพย์ทั้งหมดอย่างถูกต้องตามกฎหมายและไม่มีภาระผูกพันหรือข้อผูกมัดใด ๆ ในสินทรัพย์ของสหกรณ์ เว้นแต่ที่ได้เปิดเผยไว้ในหมายเหตุประกอบงบการเงิน

1.9 สหกรณ์ได้บันทึกหรือเปิดเผยรายการหนี้สินทั้งหมดของสหกรณ์ ทั้งที่เกิดขึ้นแล้วและอาจเกิดขึ้นในภายหน้าไว้อย่างเหมาะสม รวมทั้งได้มีการเปิดเผยไว้ในหมายเหตุประกอบงบการเงินเกี่ยวกับหลักประกันทั้งหมดที่สหกรณ์ให้แก่บุคคลที่สาม นอกจากนี้สหกรณ์ไม่มีคดีฟ้องร้องอื่นและไม่มีคดีที่คาดว่าจะเกิดขึ้น

1.10 นอกจากเรื่องที่อยู่อธิบายไว้ในหมายเหตุประกอบงบการเงินแล้ว ไม่มีเหตุการณ์ใดเกิดขึ้นหรือไม่ปรากฏข้อเท็จจริงใดที่มีผลกระทบต่องบการเงินอย่างมีสาระสำคัญ ซึ่งต้องนำมาปรับปรุงงบการเงินหรือเปิดเผยในหมายเหตุประกอบงบการเงินอีก

## 2. การให้ข้อมูล

ข้าพเจ้าได้จัดเอกสารหลักฐานและข้อมูลดังต่อไปนี้ให้ท่านตรวจสอบครบถ้วนแล้ว คือ

2.1 บันทึกรายการทุกรายการในบัญชี เอกสารหลักฐานประกอบรายการบัญชี และข้อมูลอื่นที่เกี่ยวข้องทั้งหมด

2.2 รายงานการประชุมคณะกรรมการดำเนินการและรายงานการประชุมใหญ่

2.3 ข้อมูลอื่นที่ท่านขอจากข้าพเจ้าเพื่อวัตถุประสงค์ของการตรวจสอบ

2.4 เข้าถึงบุคคลในสหกรณ์ที่ท่านระบุว่าจำเป็นในการได้มาซึ่งหลักฐานการสอบบัญชีอย่างไม่จำกัด

2.5 สหกรณ์ได้ปฏิบัติตามเงื่อนไขของสัญญาทั้งหมดซึ่งหากไม่ปฏิบัติตามอาจมีผลกระทบอย่างมีสาระสำคัญต่องบการเงิน นอกจากนี้สหกรณ์ได้ปฏิบัติตามระเบียบและข้อกำหนดของหน่วยงานราชการหรือหน่วยงานที่กำกับดูแล ซึ่งหากไม่ปฏิบัติตามอาจมีผลกระทบอย่างมีสาระสำคัญต่องบการเงิน

2.6 สหกรณ์ได้เปิดเผยข้อมูลทั้งหมดที่เป็นผลจากการประเมินความเสี่ยงเรื่องการทุจริตที่มีผลต่อการแสดงงบการเงินที่ขัดต่อข้อเท็จจริงอันเป็นสาระสำคัญ

2.7 สหกรณ์ได้เปิดเผยข้อมูลทุกอย่าง ซึ่งเกี่ยวข้องกับการทุจริตหรือสงสัยว่าจะทุจริตที่สหกรณ์ทราบและที่มีผลกระทบต่อสหกรณ์ โดยเกี่ยวข้องกับคณะกรรมการดำเนินการสหกรณ์ เจ้าหน้าที่สหกรณ์ที่มีบทบาทสำคัญเกี่ยวกับการควบคุมภายใน หรือบุคคลอื่น ซึ่งการทุจริตมีผลกระทบอย่างมีสาระสำคัญต่องบการเงิน

2.8 สหกรณ์ไม่ได้รับหนังสือแจ้งจากหน่วยราชการอันมีผลต่องบการเงิน เพราะมิได้ปฏิบัติตามกฎหมายหรือข้อบังคับ ซึ่งรวมถึงการถูกเรียกชดเชย หรือถูกประเมินภาษีอากร หรือมีหนี้สินที่อาจเกิดขึ้นในภายหน้า ซึ่งควรจะได้นำมาพิจารณาเปิดเผยในหมายเหตุประกอบงบการเงิน หรือใช้เป็นหลักเกณฑ์ในการตั้งสำรองค่าเสียหายที่อาจเกิดขึ้น

ขอแสดงความนับถือ



(นางสาวอรดา เทพายน)  
ประธานกรรมการ



(นางสาวอัจฉรา ปันยวณิช)  
ผู้จัดการสหกรณ์  
วันที่ 9 มีนาคม 2569

สหกรณ์ออมทรัพย์สำนักงาน กสทช. จำกัด

งบฐานะการเงิน

ณ วันที่ 31 ธันวาคม 2568

|   |          | ปี 2568               | ปี 2567               |
|---|----------|-----------------------|-----------------------|
|   | หมายเหตุ | บาท                   | บาท                   |
| <b>สินทรัพย์</b>                                    |          |                       |                       |
| <b>สินทรัพย์หมุนเวียน</b>                           |          |                       |                       |
| เงินสดและเงินฝากธนาคาร                              | 2        | 50,825,668.59         | 23,209,559.52         |
| เงินให้กู้ยืมระยะสั้น - สุทธิ                       | 3        | 86,880,498.99         | 73,448,692.01         |
| สินทรัพย์หมุนเวียนอื่น                              |          |                       |                       |
| ดอกเบียเงินให้กู้ค้างรับ                            |          | 11,288.59             | 16,555.82             |
| <b>รวมสินทรัพย์หมุนเวียน</b>                        |          | <b>137,717,456.17</b> | <b>96,674,807.35</b>  |
| <b>สินทรัพย์ไม่หมุนเวียน</b>                        |          |                       |                       |
| เงินลงทุนระยะยาว                                    |          |                       |                       |
| หุ้นชุมนุมสหกรณ์ออมทรัพย์แห่งประเทศไทย จำกัด        |          | 25,000,000.00         | 25,000,000.00         |
| เงินให้กู้ยืมระยะยาว - สุทธิ                        | 3        | 472,539,787.77        | 421,940,164.60        |
| อุปกรณ์ - สุทธิ                                     | 4        | 5,516.89              | 7,478.89              |
| <b>รวมสินทรัพย์ไม่หมุนเวียน</b>                     |          | <b>497,545,304.66</b> | <b>446,947,643.49</b> |
| <b>รวมสินทรัพย์</b>                                 |          | <b>635,262,760.83</b> | <b>543,622,450.84</b> |
| <b>หนี้สินและทุนของสหกรณ์</b>                       |          |                       |                       |
| <b>หนี้สินหมุนเวียน</b>                             |          |                       |                       |
| เงินรับฝากจากสมาชิก                                 | 5        | 377,081,496.97        | 316,982,096.20        |
| หนี้สินหมุนเวียนอื่น                                | 6        | 995,343.83            | 151,863.41            |
| <b>รวมหนี้สินหมุนเวียน</b>                          |          | <b>378,076,840.80</b> | <b>317,133,959.61</b> |
| <b>หนี้สินไม่หมุนเวียน</b>                          |          |                       |                       |
| หนี้สินไม่หมุนเวียนอื่น                             | 7        | 1,007,543.93          | 855,679.07            |
| <b>รวมหนี้สินหมุนเวียน</b>                          |          | <b>1,007,543.93</b>   | <b>855,679.07</b>     |
| <b>รวมหนี้สิน</b>                                   |          | <b>379,084,384.73</b> | <b>317,989,638.68</b> |
| <b>ทุนของสหกรณ์</b>                                 |          |                       |                       |
| ทุนเรือนหุ้น (มูลค่าหุ้นละ 10.00 บาท)               |          |                       |                       |
| หุ้นที่ชำระเต็มมูลค่าแล้ว                           |          | 228,320,470.00        | 202,815,490.00        |
| ทุนสำรอง  |          | 7,583,485.32          | 5,877,742.81          |
| ทุนสะสมตามข้อบังคับ ระเบียบและอื่น ๆ                | 8        | 756,075.87            | 694,412.62            |
| กำไรสุทธิประจำปี                                    |          | 19,518,344.91         | 16,245,166.73         |
| <b>รวมทุนของสหกรณ์</b>                              |          | <b>256,178,376.10</b> | <b>225,632,812.16</b> |
| <b>รวมหนี้สินและทุนของสหกรณ์</b>                    |          | <b>635,262,760.83</b> | <b>543,622,450.84</b> |
| หมายเหตุประกอบงบการเงินเป็นส่วนหนึ่งของงบการเงินนี้ |          | -                     |                       |



(นางสาวอรดา เทพायาน)

ประธานกรรมการ



(นางสาวรุ่งทิพย์ ล้อมกอปรไพบุลย์)

เลขานุการ

วันที่ 9 มีนาคม 2569

สหกรณ์ออมทรัพย์สำนักงาน กสทช. จำกัด  
งบกำไรขาดทุน  
สำหรับปีสิ้นสุดวันที่ 31 ธันวาคม 2568

|   | ปี 2568              |               | ปี 2567              |               |
|---|----------------------|---------------|----------------------|---------------|
|   | บาท                  | %             | บาท                  | %             |
| <b>รายได้ดอกเบี้ยและผลตอบแทนจากเงินลงทุน</b>      |                      |               |                      |               |
| ดอกเบี้ยรับเงินให้กู้                             | 29,563,282.23        | 95.31         | 25,017,710.97        | 97.31         |
| ดอกเบี้ยรับเงินฝากธนาคาร                          | 130,747.30           | 0.41          | 174,672.25           | 0.68          |
| ผลตอบแทนจากเงินลงทุน                              | 1,325,000.00         | 4.28          | 517,200.96           | 2.01          |
| <b>รวมรายได้ดอกเบี้ยและผลตอบแทนจากการลงทุน</b>    | <b>31,019,029.53</b> | <b>100.00</b> | <b>25,709,584.18</b> | <b>100.00</b> |
| <b>ค่าใช้จ่ายดอกเบี้ยและเงินลงทุน</b>             |                      |               |                      |               |
| ดอกเบี้ยจ่ายเงินรับฝาก                            | 8,477,897.47         | 27.33         | 6,811,717.73         | 26.49         |
| ดอกเบี้ยจ่ายเงินกู้                               | 19,178.08            | 0.06          | 89,265.41            | 0.35          |
| <b>รวมค่าใช้จ่ายดอกเบี้ยและเงินลงทุน</b>          | <b>8,497,075.55</b>  | <b>27.39</b>  | <b>6,900,983.14</b>  | <b>26.84</b>  |
| <b>รายได้ดอกเบี้ยและผลตอบแทนจากเงินลงทุนสุทธิ</b> | <b>22,521,953.98</b> | <b>72.61</b>  | <b>18,808,601.04</b> | <b>73.16</b>  |
| <b>หัก หนี้สงสัยจะสูญ</b>                         |                      |               |                      |               |
| หนี้สงสัยจะสูญลูกหนี้เงินกู้ขาดสมาชิกภาพ          | 269,723.00           | 0.87          | 0.00                 | 0.00          |
| <b>รวมหนี้สงสัยจะสูญ</b>                          | <b>269,723.00</b>    | <b>0.87</b>   | <b>0.00</b>          | <b>0.00</b>   |
| <b>รายได้ดอกเบี้ยและผลตอบแทนจากเงินลงทุนสุทธิ</b> | <b>22,252,230.98</b> | <b>71.74</b>  | <b>18,808,601.04</b> | <b>73.16</b>  |
| <b>บ: รายได้อื่น</b>                              |                      |               |                      |               |
| ค่าธรรมเนียมแรกเข้า                               | 7,700.00             | 0.02          | 14,200.00            | 0.06          |
| รายได้ค่าธรรมเนียมจากการถอนเงินรับฝาก             | 600.00               | 0.00          | 0.00                 | 0.00          |
| รายได้เบ็ดเตล็ด                                   | 250.18               | 0.00          | 2,292.89             | 0.01          |
| <b>รวมรายได้อื่น</b>                              | <b>8,550.18</b>      | <b>0.03</b>   | <b>16,492.89</b>     | <b>0.07</b>   |
| <b>หัก ค่าใช้จ่ายในการดำเนินงาน</b>               |                      |               |                      |               |
| <b>ค่าใช้จ่ายเกี่ยวกับเจ้าหน้าที่</b>             |                      |               |                      |               |
| เงินเดือนและค่าจ้าง                               | 2,001,897.72         | 6.45          | 1,712,255.28         | 6.66          |
| ค่าสวัสดิการเจ้าหน้าที่                           | 4,240.00             | 0.01          | 0.00                 | 0.00          |
| เงินสมทบกองทุนประกันสังคม                         | 36,000.00            | 0.12          | 36,000.00            | 0.14          |
| เงินกองทุนทดแทน                                   | 1,200.00             | 0.00          | 960.00               | 0.00          |
| ค่าบำเหน็จเจ้าหน้าที่                             | 151,864.86           | 0.49          | 389,076.77           | 1.51          |

สหกรณ์ออมทรัพย์สำนักงาน กสทช. จำกัด  
งบกำไรขาดทุน  
สำหรับปีสิ้นสุดวันที่ 31 ธันวาคม 2568

|  |                      |              |                      |              |
|--|----------------------|--------------|----------------------|--------------|
| <b>ค่าใช้จ่ายเกี่ยวกับอุปกรณ์สำนักงาน</b>      |                      |              |                      |              |
| ค่าเสื่อมราคา-คอมพิวเตอร์และเครื่องใช้สำนักงาน | 1,962.00             | 0.01         | 4,919.58             | 0.02         |
| <b>ค่าใช้จ่ายในการดำเนินงานอื่น</b>            |                      |              |                      |              |
| ค่าธรรมเนียมผู้ตรวจกิจการ                      | 35,000.00            | 0.12         | 30,000.00            | 0.12         |
| ค่าธรรมเนียมผู้สอบบัญชี                        | 45,000.00            | 0.15         | 45,000.00            | 0.18         |
| ค่าใช้จ่ายในการประชุม                          | 34,174.50            | 0.11         | 42,821.78            | 0.17         |
| ค่าเบี้ยประชุม                                 | 122,600.00           | 0.39         | 74,000.00            | 0.29         |
| ค่าใช้จ่ายวันประชุมใหญ่                        | 193,835.00           | 0.62         | 163,600.00           | 0.64         |
| ค่าเครื่องเขียนแบบพิมพ์                        | 5,838.56             | 0.02         | 13,894.40            | 0.05         |
| ค่าวัสดุสำนักงานและวัสดุสิ้นเปลืองใช้ไป        | 59,773.60            | 0.19         | 67,034.39            | 0.26         |
| ค่ารับรอง                                      | 2,960.00             | 0.01         | 0.00                 | 0.00         |
| ค่าธรรมเนียมธนาคาร                             | 590.00               | 0.00         | 0.00                 | 0.00         |
| ค่าของที่ระลึก                                 | 45,500.00            | 0.15         | 0.00                 | 0.00         |
| ค่าใช้จ่ายเบ็ดเตล็ด                            | 0.01                 | 0.00         | 365.00               | 0.00         |
| <b>รวมค่าใช้จ่ายในการดำเนินงาน</b>             | <b>2,742,436.25</b>  | <b>8.84</b>  | <b>2,579,927.20</b>  | <b>10.04</b> |
| <b>กำไรสุทธิ</b>                               | <b>19,518,344.91</b> | <b>63.79</b> | <b>16,245,166.73</b> | <b>63.18</b> |

สหกรณ์ออมทรัพย์สำนักงาน กสทช. จำกัด  
งบกระแสเงินสด  
สำหรับปีสิ้นสุดวันที่ 31 ธันวาคม 2568

|  | ปี 2568                | ปี 2567                |
|--|------------------------|------------------------|
|  | บาท                    | บาท                    |
| <b>กระแสเงินสดจากกิจกรรมดำเนินงาน</b>                      |                        |                        |
| กำไรสุทธิ  | 19,518,344.91          | 16,245,166.73          |
| <b>รายการปรับปรุงเพื่อกระทบยอดกำไรสุทธิเป็นเงินสดสุทธิ</b> |                        |                        |
| <b>จากกิจกรรมดำเนินงาน</b>                                 |                        |                        |
| ค่าเสื่อมราคา-คอมพิวเตอร์และอุปกรณ์สำนักงาน                | 1,962.00               | 4,919.58               |
| ดอกเบี้ยเงินให้กู้ ค้างรับ                                 | (11,288.59)            | (16,555.82)            |
| รายได้รอตัดบัญชี(ตบ.เงินกู้พิเศษรับล่วงหน้า)               | (10,559.28)            | 0.00                   |
| ค่าธรรมเนียมผู้สอบบัญชี ค้างจ่าย                           | 45,000.00              | 45,000.00              |
| ค่าบำเหน็จเจ้าหน้าที่                                      | 151,864.86             | 389,076.77             |
| หนี้สงสัยจะสูญ   | 269,723.00             | 0.00                   |
| <b>กำไรจากการดำเนินงานก่อนการเปลี่ยนแปลง</b>               |                        |                        |
| <b>ในสินทรัพย์และหนี้สินดำเนินงาน</b>                      | <b>19,965,046.90</b>   | <b>16,667,607.26</b>   |
| <b>สินทรัพย์ดำเนินงาน</b>                                  |                        |                        |
| เงินสดจ่ายลูกหนี้เงินกู้ฉุกเฉิน                            | (18,506,860.47)        | (21,876,137.93)        |
| เงินสดรับลูกหนี้เงินกู้ฉุกเฉิน                             | 21,706,480.41          | 21,780,151.21          |
| เงินสดจ่ายลูกหนี้เงินกู้สามัญ                              | (233,543,324.21)       | (253,746,357.91)       |
| เงินสดรับลูกหนี้เงินกู้สามัญ                               | 188,313,060.87         | 189,257,341.76         |
| เงินสดจ่ายลูกหนี้เงินกู้พิเศษ                              | (74,257,520.35)        | (80,793,972.97)        |
| เงินสดรับลูกหนี้เงินกู้พิเศษ                               | 51,987,010.60          | 41,633,671.40          |
| เงินสดรับดอกเบี้ยเงินให้กู้ฉุกเฉินค้างรับ                  | 500.02                 | 0.00                   |
| เงินสดรับดอกเบี้ยเงินให้กู้สามัญค้างรับ                    | 3,027.70               | 0.00                   |
| เงินสดรับดอกเบี้ยเงินให้กู้พิเศษค้างรับ                    | 13,028.10              | 0.00                   |
| เงินสดรับรายได้รอการตัดบัญชี                               | 364,294.76             | 0.00                   |
| เงินสดรับ ดอกเบี้ยรับเงินฝากสหกรณ์อื่น                     | 0.00                   | 5,241.67               |
| <b>หนี้สินดำเนินงาน</b>                                    |                        |                        |
| เงินสดจ่ายค่าธรรมเนียมผู้สอบบัญชีค้างจ่าย                  | (45,000.00)            | (42,000.00)            |
| เงินสดรับเงินรอจ่ายคืน                                     | 3,007,408.36           | 189,170.14             |
| เงินสดจ่ายเงินรอจ่ายคืน                                    | (2,618,163.42)         | (195,007.58)           |
| เงินสดรับภาษีหัก ณ ที่จ่ายค้างจ่าย                         | 107,700.00             | 68,310.00              |
| เงินสดจ่ายภาษีหัก ณ ที่จ่ายค้างจ่าย                        | (106,200.00)           | (66,715.00)            |
| <b>เงินสดสุทธิได้มา(ใช้ไป)จากกิจกรรมดำเนินงาน</b>          | <b>(43,609,510.73)</b> | <b>(87,118,697.95)</b> |

สหกรณ์ออมทรัพย์สำนักงาน กสทช. จำกัด  
งบกระแสเงินสด  
สำหรับปีสิ้นสุดวันที่ 31 ธันวาคม 2568

|  |                      |                        |
|--|----------------------|------------------------|
| <b>กระแสเงินสดจากกิจกรรมลงทุน</b>                          |                      |                        |
| เงินสดจ่ายซื้อหุ้นชุมนุมสหกรณ์ออมทรัพย์แห่งประเทศไทย จำกัด | 0.00                 | (14,846,500.00)        |
| เงินสดจ่ายซื้ออุปกรณ์                                      | 0.00                 | (7,990.00)             |
| <b>เงินสดสุทธิได้มา(ใช้ไป)จากกิจกรรมลงทุน</b>              | <b>0.00</b>          | <b>(14,854,490.00)</b> |
| <b>กระแสเงินสดจากกิจกรรมจัดหาเงิน</b>                      |                      |                        |
| เงินสดรับจากเงินรับฝาก                                     | 0.00                 | 152,560,256.18         |
| เงินสดจ่ายคืนเงินรับฝาก                                    | 0.00                 | (98,704,962.19)        |
| เงินสดรับจากเงินรับฝากออมทรัพย์                            | 17,941,037.50        | 0.00                   |
| เงินสดจ่ายคืนเงินรับฝากออมทรัพย์                           | (12,850,650.71)      | 0.00                   |
| เงินสดรับจากเงินรับฝากออมทรัพย์พิเศษ                       | 103,845,093.47       | 0.00                   |
| เงินสดจ่ายคืนเงินรับฝากออมทรัพย์พิเศษ                      | (48,836,079.49)      | 0.00                   |
| เงินสดรับจากเงินกู้ ระยะเวลาสั้น (ชสอ.)                    | 20,000,000.00        | 0.00                   |
| เงินสดจ่ายคืนเงินกู้ระยะสั้น (ชสอ.)                        | (20,000,000.00)      | 0.00                   |
| เงินสดจ่ายค่าบำรุงสันนิบาตสหกรณ์แห่งประเทศไทย              | (30,000.00)          | (30,000.00)            |
| เงินสดจ่ายเงินปันผลค้างจ่าย                                | (10,665,987.83)      | (8,432,114.99)         |
| เงินสดจ่ายเงินเฉลี่ยคืนค้างจ่าย                            | (2,981,913.21)       | (2,284,195.63)         |
| เงินสดจ่ายเงินโบนัสกรรมการและเจ้าหน้าที่                   | (793,859.93)         | (532,625.40)           |
| เงินสดรับจากทุนเรือนหุ้น                                   | 43,599,700.00        | 46,046,230.00          |
| เงินสดจ่ายคืนทุนเรือนหุ้น                                  | (17,995,720.00)      | (4,775,800.00)         |
| เงินสดจ่ายทุนสาธารณประโยชน์                                | (6,000.00)           | (5,000.00)             |
| <b>เงินสดสุทธิได้มาจากกิจกรรมจัดหาเงิน</b>                 | <b>71,225,619.80</b> | <b>83,841,787.97</b>   |
| <b>เงินสดสุทธิ เพิ่มขึ้น (ลดลง)</b>                        | <b>27,616,109.07</b> | <b>(18,131,399.98)</b> |
| <b>เงินสด ณ วันต้นปี</b>                                   | <b>23,209,559.52</b> | <b>41,340,959.50</b>   |
| <b>เงินสด ณ วันสิ้นปี</b>                                  | <b>50,825,668.59</b> | <b>23,209,559.52</b>   |

## สหกรณ์ออมทรัพย์สำนักงาน กสทช. จำกัด

## หมายเหตุประกอบงบการเงิน

สำหรับปีสิ้นสุดวันที่ 31 ธันวาคม 2568

## 1. สรุปนโยบายการบัญชีที่สำคัญ

- สหกรณ์บันทึกบัญชีโดยใช้เกณฑ์คงค้าง  
สหกรณ์รับรู้รายได้ดอกเบี้ยตามเกณฑ์สัดส่วนของเวลา ส่วนจำนวนรายได้จะเท่ากับอัตราดอกเบี้ยคูณด้วยจำนวนเงินต้นที่ค้างชำระตามระยะเวลาที่กู้ยืม
- เงินลงทุนระยะยาว ที่เป็นเงินลงทุนในหลักทรัพย์ที่ไม่อยู่ในความต้องการตลาด แสดงด้วยราคาทุน
- สหกรณ์ตั้งค่าเผื่อหนี้สงสัยจะสูญไว้ในจำนวนที่เพียงพอสำหรับการขาดทุนซึ่งอาจเกิดขึ้น โดยการพิจารณาลูกหนี้แต่ละรายที่ค้างอยู่ ณ วันสิ้นปี โดยคิดเป็นร้อยละของยอดลูกหนี้ ณ วันสิ้นปี ตามการจัดชั้นคุณภาพลูกหนี้
- สหกรณ์ตั้งค่าเผื่อหนี้สงสัยจะสูญตามหลักเกณฑ์ที่กำหนดไว้ในประกาศนายทะเบียนสหกรณ์ เรื่อง การประมาณการค่าเผื่อหนี้สงสัยจะสูญ สำหรับสหกรณ์ออมทรัพย์และสหกรณ์เครดิตยูเนียนที่เรียกเก็บเงินงวดชำระหนี้จากสมาชิก โดยหักจากเงินได้ ณ ที่จ่าย พ.ศ. 2567
- ค่าเสื่อมราคาอาคารและอุปกรณ์ คำนวณโดยวิธีเส้นตรงในอัตราที่นายทะเบียนสหกรณ์กำหนด
- เงินสดในงบกระแสเงินสด หมายถึง เงินสดในมือ เงินฝากธนาคารทุกประเภท และเงินฝากสหกรณ์ทุกประเภท ทั้งนี้ รวมถึงเงินฝากธนาคาร และเงินฝากสหกรณ์ที่นำไปเป็นหลักทรัพย์ค้ำประกันหนี้สินด้วย

## 2. เงินสดและเงินฝากธนาคาร ประกอบด้วย

|               | ปี 2568              | ปี 2567              |
|---------------|----------------------|----------------------|
|               | บาท                  | บาท                  |
| เงินสด        | 40,142.00            | 20,000.00            |
| เงินฝากธนาคาร |                      |                      |
| ออมทรัพย์     | 50,785,526.59        | 23,189,559.52        |
| รวม           | <u>50,825,668.59</u> | <u>23,209,559.52</u> |

## 3. เงินให้กู้ยืม - สุทธิ ประกอบด้วย

|   | ปี 2568              |                       | ปี 2567              |                       |
|---|----------------------|-----------------------|----------------------|-----------------------|
|   | บาท                  |                       | บาท                  |                       |
|   | ระยะสั้น             | ระยะยาว               | ระยะสั้น             | ระยะยาว               |
| เงินให้กู้ยืม - ปกติ                                  |                      |                       |                      |                       |
| ลูกหนี้เงินกู้ฉุกเฉิน                                 | 5,093,035.34         | 300,157.72            | 8,113,386.24         | 479,426.76            |
| ลูกหนี้เงินกู้สามัญ                                   | 44,401,740.59        | 376,474,159.40        | 36,367,996.55        | 339,638,462.09        |
| ลูกหนี้เงินกู้พิเศษ                                   | 37,385,723.06        | 95,674,371.66         | 28,967,309.22        | 81,822,275.75         |
| รวมเงินให้กู้ยืม - ปกติ                               | <u>86,880,498.99</u> | <u>472,448,688.78</u> | <u>73,448,692.01</u> | <u>421,940,164.60</u> |
| เงินให้กู้ยืม - ที่ไม่ก่อให้เกิดรายได้                |                      |                       |                      |                       |
| ลูกหนี้ขาดสมาชิกภาพ                                   | 41,098.59            | 319,723.40            | 0.00                 | 0.00                  |
| รวมเงินให้กู้ยืมทั้งสิ้น                              | <u>86,921,597.58</u> | <u>472,768,412.18</u> | <u>73,448,692.01</u> | <u>421,940,164.60</u> |
| หัก ค่าเผื่อหนี้สงสัยจะสูญ ลูกหนี้เงินกู้ขาดสมาชิกภาพ | 41,098.59            | 228,624.41            | 0.00                 | 0.00                  |
| เงินให้กู้ยืม - สุทธิ                                 | <u>86,880,498.99</u> | <u>472,539,787.77</u> | <u>73,448,692.01</u> | <u>421,940,164.60</u> |

## สหกรณ์ออมทรัพย์สำนักงาน กสทช. จำกัด

## หมายเหตุประกอบงบการเงิน

สำหรับปีสิ้นสุดวันที่ 31 ธันวาคม 2568

4. อุปกรณ์ - สุกติ ประกอบด้วย

|                                 | ปี 2568          | ปี 2567          |
|---------------------------------|------------------|------------------|
|                                 | บาท              | บาท              |
| ราคาทุน                         |                  |                  |
| เครื่องใช้สำนักงาน              | 32,840.00        | 48,830.00        |
| คอมพิวเตอร์และอุปกรณ์           | 15,990.00        | 0.00             |
| <b>รวม</b>                      | <b>48,830.00</b> | <b>48,830.00</b> |
| หัก ค่าเสื่อมราคาสะสม - อุปกรณ์ | (43,313.11)      | (41,351.11)      |
| <b>รวม</b>                      | <b>5,516.89</b>  | <b>7,478.89</b>  |

ระหว่างปีไม่มีการจัดซื้ออุปกรณ์เพิ่มเติม แต่สหกรณ์ได้ปรับปรุงคอมพิวเตอร์แยกออกจากเครื่องใช้สำนักงาน ปรับรูปแบบแสดงรายการอุปกรณ์-สุกติ ในหมายเหตุประกอบงบการเงินของปีก่อน ให้เป็นไปตามคู่มือการจัดการทางการเงินของสหกรณ์ประเภทออมทรัพย์และสหกรณ์เครดิตยูเนี่ยนที่ดำเนินธุรกิจสินเชื่อ และเงินรับฝาก

5. เงินรับฝาก - ประกอบด้วย

|                          | ปี 2568               | ปี 2567               |
|--------------------------|-----------------------|-----------------------|
|                          | บาท                   | บาท                   |
| เงินรับฝาก - สมาชิก      |                       |                       |
| เงินรับฝากออมทรัพย์      | 63,166,133.05         | 58,075,746.26         |
| เงินรับฝากออมทรัพย์พิเศษ | 313,915,363.92        | 258,906,349.94        |
| <b>รวม</b>               | <b>377,081,496.97</b> | <b>316,982,096.20</b> |

6. หนี้สินหมุนเวียนอื่น ประกอบด้วย

|   | ปี 2568           | ปี 2567           |
|---|-------------------|-------------------|
|   | บาท               | บาท               |
| เงินรอจ่ายคืน   | 591,808.35        | 103,563.41        |
| ภาษีหัก ณ ที่จ่าย                                     | 4,800.00          | 3,300.00          |
| ค่าธรรมเนียมผู้สอบบัญชีค้างจ่าย                       | 45,000.00         | 45,000.00         |
| รายได้รอการตัดบัญชี (ดอกเบี้ยเงินกู้พิเศษรับล่วงหน้า) | 353,735.48        | 0.00              |
| <b>รวม</b>  | <b>995,343.83</b> | <b>151,863.41</b> |

รายได้รอตัดบัญชี เป็นรายได้มาจากการคำนวณดอกเบี้ยเงินกู้พิเศษล่วงหน้าไปรวมเป็นต้นเงินกู้ ปรับโครงสร้างหนี้ ตามมติที่ประชุมคณะกรรมการดำเนินการ เมื่อปรับเป็นสัญญาเงินกู้ปรับปรุงโครงสร้างหนี้ สหกรณ์จะไม่คิดดอกเบี้ย ผ่อนส่งเดือนละเท่าๆ กัน ตัดต้นเงินทั้งจำนวน

เมื่อลูกหนี้ส่งชำระในแต่ละเดือน สหกรณ์จึงจะรับรู้รายได้จากดอกเบี้ยเงินกู้ โดยใช้จ่ายเงินจากตารางที่คำนวณดอกเบี้ยไว้ตอนปรับโครงสร้างหนี้ ซึ่งมีระยะเวลาการส่งชำระหนี้ทั้งสิ้น 144 เดือน

สหกรณ์ออมทรัพย์สำนักงาน กสทช. จำกัด  
 หมายเหตุประกอบงบการเงิน  
 สำหรับปีสิ้นสุดวันที่ 31 ธันวาคม 2568

7. หนี้สินไม่หมุนเวียนอื่น ประกอบด้วย

|                         | <u>ปี 2568</u>             | <u>ปี 2567</u>           |
|-------------------------|----------------------------|--------------------------|
|                         | <u>บาท</u>                 | <u>บาท</u>               |
| สำรองบำเหน็จเจ้าหน้าที่ | 946,743.93                 | 794,879.07               |
| เงินประกันเจ้าหน้าที่   | 60,800.00                  | 60,800.00                |
| <b>รวม</b>              | <b><u>1,007,543.93</u></b> | <b><u>855,679.07</u></b> |

8. ทุนสะสมตามข้อบังคับ ระเบียบและอื่น ๆ ประกอบด้วย

|                             | <u>ปี 2568</u>           | <u>ปี 2567</u>           |
|-----------------------------|--------------------------|--------------------------|
|                             | <u>บาท</u>               | <u>บาท</u>               |
| ทุนสาธารณประโยชน์           | 19,660.00                | 15,660.00                |
| ทุนศึกษาอบรม                | 67,000.00                | 57,000.00                |
| ทุนรักษาระดับอัตราเงินปันผล | 258,969.25               | 248,969.25               |
| ทุนเพื่อการสงเคราะห์สมาชิก  | 410,446.62               | 372,783.37               |
| <b>รวม</b>                  | <b><u>756,075.87</u></b> | <b><u>694,412.62</u></b> |

9. การดำรงสินทรัพย์สภาพคล่องของสหกรณ์

ณ วันสิ้นปีบัญชีสิ้นสุดวันที่ 31 ธันวาคม 2568 สหกรณ์มีการดำรงสินทรัพย์สภาพคล่องในอัตราร้อยละ 11.72 เป็นไปตามกฎกระทรวง ว่าด้วยการดำรงสินทรัพย์สภาพคล่องของสหกรณ์ พ.ศ. 2550 โดยสหกรณ์ต้องดำรงสินทรัพย์สภาพคล่องรายเดือนอัตราไม่ต่ำกว่าร้อยละหนึ่งของยอดเงินฝากทั้งหมด และเป็นไปตามกฎกระทรวง การฝากเงินและการลงทุนของสหกรณ์ออมทรัพย์และสหกรณ์เครดิตยูเนียน พ.ศ. 2567



**รายงานผลการตรวจสอบบัญชี**  
**สหกรณ์ออมทรัพย์สำนักงาน กสทช. จำกัด**  
**จังหวัดกรุงเทพมหานคร**  
**สำหรับปีสิ้นสุดวันที่ 31 ธันวาคม 2568**

**เสนอ อธิบดีกรมตรวจบัญชีสหกรณ์**

ตามที่อธิบดีกรมตรวจบัญชีสหกรณ์ได้แต่งตั้งให้ข้าพเจ้าเป็นผู้สอบบัญชีสหกรณ์ออมทรัพย์สำนักงาน กสทช. จำกัด สำหรับปีสิ้นสุดวันที่ 31 ธันวาคม 2568 นั้น ข้าพเจ้าได้ตรวจสอบงบการเงินประจำปีและแสดงความเห็นในรายงานของผู้สอบบัญชีอย่างไม่มีเงื่อนไข ลงวันที่ 9 มีนาคม 2569 นั้น

ข้าพเจ้าขอรายงานผลการตรวจสอบบัญชี ดังนี้

**1. ข้อสังเกตที่พบจากการตรวจสอบ เกี่ยวกับจุดอ่อนของการควบคุมภายใน**

**1.1 ด้านการบริหารจัดการทั่วไป**

**1.1.1 สถานภาพทั่วไปของสหกรณ์**

สหกรณ์จดทะเบียนเมื่อวันที่ 16 กุมภาพันธ์ 2558 ดำเนินงานมาเป็นระยะเวลา 10 ปี มีคณะกรรมการดำเนินการ 15 คน ณ วันสิ้นปีมีสมาชิกจำนวน 1,375 คน เพิ่มขึ้นจากปีก่อน 43 คน สหกรณ์มีทุนดำเนินงานทั้งสิ้น จำนวน 635,262,760.83 บาท เพิ่มขึ้นจากปีก่อนจำนวน 91,640,309.99 บาท หรือเพิ่มขึ้นร้อยละ 16.86 สหกรณ์ดำเนินธุรกิจ 2 ด้าน คือ ด้านการให้เงินกู้ และการรับฝากเงิน ปริมาณธุรกิจรวมทั้งสิ้น 447,746,817.88 บาท ผลการดำเนินงานมีกำไรสุทธิ จำนวน 19,518,344.91 บาท คิดเป็นร้อยละ 63.79 ของรวมรายได้ดอกเบี้ยและผลตอบแทนจากเงินลงทุน เพิ่มขึ้นจากปีก่อน 3,273,178.18 บาท หรือเพิ่มขึ้นร้อยละ 20.15

**1.1.2 การควบคุมภายในด้านการปฏิบัติการและการบริหารงาน**

➤ สหกรณ์มีการกำหนดระเบียบขึ้นถือใช้เพื่อไว้เป็นแนวทางในการปฏิบัติงานครอบคลุม เหมาะสมกับการดำเนินงานและการดำเนินธุรกิจของสหกรณ์ โดยกำหนดให้เก็บรักษาเงินสดในมือวันละไม่เกิน 100,000.00 บาท อยู่ในความรับผิดชอบของผู้จัดการ การปฏิบัติงานเป็นไปตามข้อบังคับ ระเบียบ และมติที่ประชุมคณะกรรมการดำเนินการกำหนด

➤ การแบ่งแยกหน้าที่ความรับผิดชอบ สหกรณ์จัดจ้างเจ้าหน้าที่ 4 คน ในตำแหน่ง หัวหน้าฝ่ายการเงิน หัวหน้าฝ่ายบัญชี เจ้าหน้าที่บัญชีและเจ้าหน้าที่ธุรการ สำหรับด้านสินเชื่อมอบหมายให้เจ้าหน้าที่ทุกคนสามารถปฏิบัติงานด้านสินเชื่อ นอกจากนี้ได้มอบให้พนักงานของสำนักงาน กสทช. ซึ่งเป็นสมาชิกสหกรณ์ ทำหน้าที่ผู้จัดการและมอบหมายให้เหรียญ ทำหน้าที่รองผู้จัดการ โดยผู้จัดการทำหน้าที่เก็บรักษาเงินสดคงเหลือประจำวัน เพื่อให้เป็นไปตามหลักการควบคุมภายในที่ดี ควรแบ่งแยกหน้าที่ระหว่าง เจ้าหน้าที่ฝ่ายสินเชื่อ เจ้าหน้าที่การเงินและเจ้าหน้าที่บัญชี ออก

จากกัน เจ้าหน้าที่เป็นผู้มีความรู้ความสามารถเหมาะสมกับตำแหน่งสามารถปฏิบัติงานที่ได้รับมอบหมาย

➤ สหกรณ์มีการเลือกตั้งผู้ตรวจสอบกิจการเป็นไปตามที่กฎหมายกำหนด เพื่อทำหน้าที่ตรวจสอบการดำเนินงานด้านต่างๆ ของสหกรณ์ ผู้ตรวจสอบกิจการได้ปฏิบัติงานตรวจสอบและรายงานผลการตรวจสอบต่อที่ประชุมคณะกรรมการและสรุปผลการตรวจสอบต่อที่ประชุมใหญ่สามัญประจำปี

➤ สหกรณ์มีการกำหนดระบบการควบคุมภายในไว้เหมาะสมกับการดำเนินธุรกิจของสหกรณ์ โดยใช้แผนงานและประมาณการรายรับรายจ่ายที่ได้รับอนุมัติจากที่ประชุมใหญ่ประจำปี 2567 ใช้เป็นเป้าหมายในการปฏิบัติงานโดยรวมสหกรณ์สามารถปฏิบัติสูงกว่าเป้าหมายที่ตั้งไว้ดังนี้

| รายการ                 | ประมาณการ / เป้าหมาย  | ผลการปฏิบัติงาน       | สูง / (ต่ำ)           | ร้อยละของผลงานต่อ ประมาณการ/ เป้าหมาย |
|------------------------|-----------------------|-----------------------|-----------------------|---------------------------------------|
| ธุรกิจสินเชื่อ         | 112,000,000.00        | 325,960,686.91        | 213,960,686.91        | 191.04                                |
| รับฝากเงินจากสมาชิก    | 60,000,000.00         | 121,786,130.97        | 61,786,130.97         | 102.98                                |
| <b>รวมปริมาณธุรกิจ</b> | <b>172,000,000.00</b> | <b>447,746,817.88</b> | <b>275,746,817.88</b> | <b>160.32</b>                         |
| รายได้                 | 29,308,500.00         | 31,027,579.71         | 1,719,079.71          | 5.87                                  |
| รายจ่าย                | 13,273,294.00         | 11,509,234.80         | (1,764,059.20)        | (13.29)                               |
| <b>กำไร</b>            | <b>16,035,206.00</b>  | <b>19,518,344.91</b>  | <b>3,483,138.91</b>   | <b>21.72</b>                          |

## 1.2 ด้านการดำเนินธุรกิจ

สหกรณ์ดำเนินธุรกิจ 2 ด้าน คือ ด้านการให้เงินกู้ กับ การรับฝากเงิน ปริมาณธุรกิจรวมทั้งสิ้น 447,746,817.88 บาท ประกอบด้วย ให้เงินกู้แก่สมาชิก 325,960,686.91 บาท คิดเป็นร้อยละ 72.80 รับฝากเงินจากสมาชิก 121,786,130.97 บาท คิดเป็นร้อยละ 27.20 ผลการดำเนินงานมีกำไรสุทธิจำนวน 19,518,344.91 บาท คิดเป็นร้อยละ 63.79 ของรวมรายได้ดอกเบี้ยและผลตอบแทนจากเงินลงทุนเพิ่มขึ้นจากปีก่อน 3,273,178.18 บาท หรือเพิ่มขึ้นร้อยละ 20.15

## 1.3 ด้านการบันทึกบัญชี

สหกรณ์บันทึกบัญชีโดยใช้โปรแกรมระบบบัญชีสหกรณ์อสมทรัพย์ Version 3.0 พัฒนาโดยกรมตรวจบัญชีสหกรณ์ ซึ่งสหกรณ์ได้กำหนดระเบียบ ว่าด้วย วิธีปฏิบัติในการควบคุมภายใน และการรักษาความปลอดภัยด้านเทคโนโลยีสารสนเทศของสหกรณ์ พ.ศ. 2560 ใช้ควบคุมการปฏิบัติงานด้านเทคโนโลยีสารสนเทศ แต่การปฏิบัติงานบางรายการไม่เป็นไปตามระเบียบกำหนด เช่น



• มีสำรองข้อมูลไว้ 2 ชุด คือ ในคอมพิวเตอร์ 1 ชุด กับ บันทึกไว้ในสื่ออื่นอีก 1 ชุด โดยจัดเก็บไว้ที่ทำการสหกรณ์ทั้ง 2 ชุด ซึ่งระเบียบกำหนดให้จัดเก็บข้อมูลไว้นอกอาคารที่ทำการสหกรณ์ด้วย

• ใช้เครื่องคอมพิวเตอร์ที่ใช้งานประจำจัดเก็บข้อมูลเป็นเครื่องแม่ข่าย โดยไม่กำหนดให้มีเครื่องคอมพิวเตอร์สำหรับเป็นเครื่องแม่ข่าย (Server) แยกจากเครื่องปฏิบัติงานปกติ เพื่อป้องกันการเสียหายควรแยกเครื่องคอมพิวเตอร์แม่ข่ายออกจากเครื่องทำงานปกติ และมีระบบป้องกันการเข้าถึงเครื่องแม่ข่าย

• ไม่มีเครื่องดับเพลิงติดตั้ง ณ ที่ทำการสหกรณ์

• สหกรณ์กำหนดรหัสผ่าน 4 ตัวอักษร ซึ่งระเบียบกำหนดอย่างน้อย 6 ตัวอักษร

การบันทึกบัญชีเป็นปัจจุบัน มีเอกสารประกอบการบันทึกบัญชีพอเชื่อถือใช้เป็นหลักฐานทางบัญชีได้ ถูกต้องตามที่ควรในสาระสำคัญตามระเบียบนายทะเบียนสหกรณ์ เว้นแต่ การบันทึกบัญชีเกี่ยวกับการรับโอนเงินเข้าบัญชีเงินฝากธนาคาร หรือ จ่ายเงินโอนผ่านธนาคาร สหกรณ์บันทึกบัญชีผ่านสมุดรับจ่ายเงินสดเสมือนเป็นการรับ จ่ายเงินสด ซึ่งไม่เป็นไปตามหลักการบันทึกบัญชีที่รับรองทั่วไป

## 2. ผลการวิเคราะห์ความเสี่ยงทางการเงิน

### โครงสร้างทางการเงินของสหกรณ์

|                                | แหล่งที่มาของเงินทุน |        |                |        | ทางใช้ไปของเงินทุน     |                |         |                |        |
|--------------------------------|----------------------|--------|----------------|--------|------------------------|----------------|---------|----------------|--------|
|                                | ปี 2568              |        | ปี 2567        |        | ปี 2568                |                | ปี 2567 |                |        |
|                                | บาท                  | ร้อยละ | บาท            | ร้อยละ | บาท                    | ร้อยละ         | บาท     | ร้อยละ         |        |
| เงินรับฝากจากสมาชิก            | 377,081,496.97       | 59.36  | 316,982,096.20 | 58.31  | เงินสดและเงินฝากธนาคาร | 50,825,668.59  | 8.00    | 23,209,559.52  | 4.27   |
| หนี้สินหมุนเวียน ไม่นานเกินคืน | 2,002,887.76         | 0.31   | 1,007,542.48   | 0.19   | เงินให้กู้ยืม          | 559,420,286.76 | 88.06   | 495,388,856.61 | 91.13  |
| รวมทุนของสหกรณ์                | 256,178,376.10       | 40.33  | 225,632,812.16 | 41.51  | เงินลงทุนระยะยาว       | 25,000,000.00  | 3.94    | 25,000,000.00  | 4.60   |
|                                |                      |        |                |        | ดอกเบี้ยเงินกู้ค้างรับ | 11,288.59      | 0.00    | 16,555.85      | 0.00   |
|                                |                      |        |                |        | อุปกรณ์ - สหกรณ์       | 5,516.89       | 0.00    | 7,478.89       | 0.00   |
| รวมหนี้สินและทุนของสหกรณ์      | 635,262,760.83       | 100.00 | 543,622,450.84 | 100.00 | รวมสินทรัพย์           | 635,262,760.83 | 100.00  | 543,622,450.87 | 100.00 |

สหกรณ์มีทุนดำเนินงาน 635,262,760.83 บาท มีรายได้ธุรกิจหลัก 31,019,029.53 บาท มีสมาชิก 1,375 คน เป็นสหกรณ์ขนาดใหญ่มาก ตามเกณฑ์การจัดขนาดสำหรับสหกรณ์ออมทรัพย์ และสหกรณ์เครดิตยูเนียนของกรมตรวจบัญชีสหกรณ์ วิเคราะห์ความเสี่ยงด้านการเงินได้ดังนี้

### 2.1 ความเพียงพอของเงินทุนต่อความเสี่ยง

สหกรณ์มีทุนดำเนินงานทั้งสิ้นจำนวน 635,262,760.83 บาท เพิ่มขึ้นจากปีก่อนจำนวน 91,640,309.99 บาท หรือเพิ่มขึ้นร้อยละ 16.86 แหล่งที่มาของทุนดำเนินงาน มาจากเงินที่สมาชิกรับฝากไว้กับสหกรณ์จำนวน 377,081,496.97 บาท คิดเป็นร้อยละ 59.36 ของทุนดำเนินงานทั้งสิ้น และเป็นทุนของสหกรณ์เองจำนวน 256,178,376.10 บาท คิดเป็นร้อยละ 40.33 ของทุนดำเนินงานทั้งสิ้น (ทุนของสหกรณ์มาจากทุนเรือนหุ้น+ทุนสำรอง+ทุนสะสมตามระเบียบและข้อบังคับ+กำไรสุทธิ



ประจำปี) เมื่อเทียบกับปีก่อนจะเห็นได้ว่าโครงสร้างแหล่งที่มาของเงินทุนยังอยู่ในทิศทางเดียวกัน โดยรวมแล้วเงินทุนมาจากภายในสหกรณ์ คือ จากสมาชิกและทุนของสหกรณ์เอง จึงไม่มีความเสี่ยงด้านเงินทุน หากสมาชิกไม่มาถอนเงินเป็นจำนวนมากๆ ในคราวเดียวกัน

จากอัตราส่วนทางการเงินของสหกรณ์ในการวัดความเสี่ยงของเงินทุนต่อความเสี่ยงเปรียบเทียบกับข้อมูลและอัตราส่วนเฉลี่ยของสหกรณ์ออมทรัพย์ ปี 2567 (Peer Group) สำหรับสหกรณ์ขนาดใหญ่มาก ที่กรมตรวจบัญชีสหกรณ์จัดทำวิเคราะห์ได้ ดังนี้

|                                | อัตราส่วนทางการเงินของสหกรณ์ |      | Peer group |      |
|--------------------------------|------------------------------|------|------------|------|
|                                | ปี 2568                      |      | ปี 2567    |      |
| อัตราส่วนหนี้สินทั้งสิ้นต่อทุน | 1.48                         | เท่า | 0.49       | เท่า |
| อัตราส่วนทุนสำรองต่อสินทรัพย์  | 0.01                         | เท่า | 0.05       | เท่า |
| อัตรากาเรือบโตทุนของสหกรณ์     | 13.54                        | %    | 2.11       | %    |
| อัตรากาเรือบโตของหนี้          | 19.21                        | %    | 2.10       | %    |
| อัตราผลตอบแทนต่อส่วนของทุน     | 7.62                         | %    | 5.57       | %    |

#### ➤ อัตราส่วนหนี้สินต่อทุน

สหกรณ์มีอัตราส่วนหนี้สินต่อทุน 1.48 เท่า อัตราส่วนเฉลี่ยของสหกรณ์ออมทรัพย์ ปี 2567 (Peer Group) 0.49 เท่า หากพิจารณาหนี้สินของสหกรณ์เป็นเงินรับฝากจากสมาชิกเกือบทั้งจำนวน ดังนั้น สหกรณ์ต้องระมัดระวังไม่ให้สมาชิกผู้ฝากเงินมาถอนจำนวนมากในคราวเดียวกันก็จะไม่มีความเสี่ยงด้านเงินทุน

#### ➤ อัตราส่วนทุนสำรองต่อสินทรัพย์

สหกรณ์มีอัตราส่วนทุนสำรองต่อสินทรัพย์ 0.01 เท่า อัตราส่วนเฉลี่ยของสหกรณ์ออมทรัพย์ ปี 2567 (Peer Group) 0.05 เท่า แสดงให้เห็นว่าสหกรณ์จัดสรรกำไรมาเป็นทุนสำรองน้อยและยังน้อยกว่าอัตราเฉลี่ยของสหกรณ์ออมทรัพย์ ปี 2567 ที่มีขนาดเดียวกัน ดังนั้น ควรจัดสรรกำไรสุทธิเป็นทุนสำรองเพิ่มขึ้น เพื่อช่วยเสริมสร้างให้สหกรณ์มีความเข้มแข็งของเงินทุน สามารถเป็นเกราะป้องกันรองรับผลกระทบที่อาจจะเกิดจากภาวะธุรกิจและการเงินที่จะส่งผลกระทบต่อความมั่นคงทางการเงินของสหกรณ์ อีกทั้ง ทุนสำรองเป็นต้นทุนทางการเงินที่ไม่มีค่าใช้จ่ายที่ต้องจ่ายผลตอบแทน

#### ➤ อัตรากาเรือบโตทุนของสหกรณ์

สหกรณ์มีอัตรากาเรือบโตทุนของสหกรณ์ ร้อยละ 13.54 อัตราส่วนเฉลี่ยของสหกรณ์ออมทรัพย์ ปี 2567 (Peer Group) ร้อยละ 2.11 การเติบโตของทุนสหกรณ์สูงกว่าอัตราส่วนเฉลี่ยของสหกรณ์ออมทรัพย์ปี 2567 ที่มีขนาดเดียวกัน ซึ่งทุนของสหกรณ์ส่วนใหญ่เติบโตมาจาก



ทุนเรือนหุ้น เป็นแหล่งที่มาของเงินทุนที่ดีไม่ต้องรับภาระค่าใช้จ่ายในการดำเนินงาน แต่อย่างไรก็ตามไม่ควรให้เงินทุนอยู่ในรูปเงินสดและเงินฝากธนาคารเป็นจำนวนมาก อาจทำให้เสียโอกาสสร้างรายได้

#### ➤ อัตราการเติบโตของหนี้

สหกรณ์มีอัตราการเติบโตของหนี้ร้อยละ 19.21 อัตราส่วนเฉลี่ยของสหกรณ์ออมทรัพย์ ปี 2567 (Peer Group) ร้อยละ 2.10 หนี้ที่เพิ่มขึ้นส่วนใหญ่เป็นส่วนของเงินรับฝากจากสมาชิก แสดงให้เห็นถึงฐานะทางการเงินของสมาชิกที่สามารถออมเงินได้เพิ่มขึ้น

#### ➤ อัตราผลตอบแทนต่อส่วนของทุน

สหกรณ์มีอัตราผลตอบแทนต่อส่วนของทุนของสหกรณ์ ร้อยละ 7.62 อัตราส่วนเฉลี่ยของสหกรณ์ออมทรัพย์ ปี 2567 (Peer Group) ร้อยละ 5.57 แสดงให้เห็นว่าสามารถนำทุนของสหกรณ์ไปบริหารจัดการได้ดีกว่าค่าเฉลี่ยของสหกรณ์ออมทรัพย์ปี 2567 ที่มีขนาดเดียวกัน ผลตอบแทนหลักมาจากธุรกิจสินเชื่อ

## 2.2 คุณภาพของสินทรัพย์

จากอัตราส่วนทางการเงินของสหกรณ์ในการวัดคุณภาพของสินทรัพย์เปรียบเทียบกับข้อมูลและอัตราส่วนเฉลี่ยของสหกรณ์ออมทรัพย์ปี 2567 (Peer Group) สำหรับสหกรณ์ขนาดใหญ่มาก ที่กรมตรวจบัญชีสหกรณ์จัดทำวิเคราะห์ได้ ดังนี้

|                            | อัตราส่วนทางการเงินของสหกรณ์ |     | Peer group |     |
|----------------------------|------------------------------|-----|------------|-----|
|                            | ปี 2568                      |     | ปี 2567    |     |
| อัตราการค้างชำระ           | 0.00                         | %   | 0.52       | %   |
| อัตราหมุนของสินทรัพย์      | 0.05                         | รอบ | 0.05       | รอบ |
| อัตราผลตอบแทนต่อสินทรัพย์  | 3.31                         | %   | 3.74       | %   |
| อัตราการเติบโตของสินทรัพย์ | 16.86                        | %   | 2.11       | %   |

สหกรณ์มีสินทรัพย์ทั้งสิ้นจำนวน 635,262,760.83 บาท เพิ่มขึ้นจากปีก่อนจำนวน 91,640,309.99 บาท หรือเพิ่มขึ้นร้อยละ 16.86 สหกรณ์นำไปลงทุนในลูกหนี้เงินกู้ร้อยละ 88.06 รองลงมาอยู่ในเงินสดและเงินฝากธนาคาร ร้อยละ 8.00 ถือหุ้นชุมนุมสหกรณ์ออมทรัพย์แห่งประเทศไทย จำกัด ร้อยละ 3.94

#### ➤ อัตราหมุนของสินทรัพย์

อัตราหมุนของสินทรัพย์ 0.05 รอบ อัตราส่วนเฉลี่ยของสหกรณ์ออมทรัพย์ ปี 2567 (Peer Group) 0.05 รอบ สหกรณ์สามารถนำสินทรัพย์ที่มีอยู่ไปใช้ก่อให้เกิดประโยชน์ได้เท่ากับสหกรณ์ประเภทและขนาดเดียวกัน



### ➤ อัตราผลตอบแทนต่อสินทรัพย์

สหกรณ์มีอัตราผลตอบแทนต่อสินทรัพย์ร้อยละ 3.31 อัตราส่วนเฉลี่ยของสหกรณ์ออมทรัพย์ ปี 2567 (Peer Group) ร้อยละ 3.74 สหกรณ์สามารถนำสินทรัพย์ไปบริหารจัดการได้รอบหมุนเท่ากับอัตราเฉลี่ยของสหกรณ์ออมทรัพย์ปี 2567 ที่มีขนาดเดียวกัน แต่ผลตอบแทนต่ำกว่านิดหน่อย ซึ่งผลตอบแทนของสหกรณ์ร้อยละ 63.79 อัตราเฉลี่ยของสหกรณ์ออมทรัพย์ปี 2567 ที่มีขนาดเดียวกันร้อยละ 71.34

### ➤ อัตราการเติบโตของสินทรัพย์

สหกรณ์มีอัตราการเติบโตสินทรัพย์ร้อยละ 16.86 อัตราส่วนเฉลี่ยของสหกรณ์ออมทรัพย์ ปี 2567 (Peer Group) ร้อยละ 2.11 อัตราการเติบโตของสินทรัพย์สูงกว่าอัตราส่วนเฉลี่ยของสหกรณ์ออมทรัพย์ปี 2567 ที่มีขนาดเดียวกันค่อนข้างสูง ซึ่งสินทรัพย์ที่โตขึ้นอยู่ในรูปของลูกหนี้เงินกู้

### 3. ชัดความสามารถในการบริหาร

ในระหว่างปีสหกรณ์ดำเนินธุรกิจ 2 ด้าน คือ ด้านการให้เงินกู้ ให้เงินกู้แก่สมาชิก 325,960,686.91 บาท หรือ 27,163,390.58 บาทต่อเดือน รับฝากเงินจากสมาชิก 121,786,130.97 บาท หรือ 10,148,844.25 บาทต่อเดือน มีปริมาณธุรกิจมูลค่ารวมทั้งสิ้น 447,746,817.88 บาท หรือ 37,312,234.82 บาทต่อเดือน ผลการดำเนินงานมีกำไรสุทธิ จำนวน 19,518,344.91 บาท คิดเป็นร้อยละ 63.79 อัตราส่วนเฉลี่ยของสหกรณ์ออมทรัพย์ ปี 2567 (Peer Group) ร้อยละ 71.34

**ธุรกิจสินเชื่อ** ระหว่างปีสหกรณ์ให้สินเชื่อสมาชิก 787 สัญญา เป็นเงิน 325,960,686.91 บาท สูงกว่าเป้าหมาย ร้อยละ 191.04 หรือ 2.91 เท่าของเป้าหมาย มีลูกหนี้ค้างชำระ 1 ราย เมื่อเทียบอัตราส่วนแล้วไม่ถึงร้อยละ 0.00 ของหนี้ถึงกำหนดชำระ ดังนั้น ความสามารถในการชำระหนี้จึงเป็นร้อยละ 100 ของหนี้ถึงกำหนดชำระ ณ วันสิ้นปีมีลูกหนี้คงเหลือ 1,297 สัญญา 629 ราย เป็นเงิน 559,690,009.76 บาท แยกเป็นลูกหนี้ปกติ 1,296 สัญญา 628 ราย เป็นเงิน 559,329,187.77 บาท และลูกหนี้ขาดสมาชิกภาพ 1 สัญญา 1 ราย เป็นเงิน 360,821.99 บาท มีรายได้ดอกเบี้ยเงินให้กู้ 29,563,282.23 บาท

**การรับฝากเงินจากสมาชิก** ระหว่างปีสหกรณ์รับฝากเงินจากสมาชิก 121,786,130.97 บาท สูงกว่าเป้าหมายร้อยละ 102.98 หรือ 2.03 เท่าของเป้าหมาย ณ วันสิ้นปีมีเงินรับฝากคงเหลือจำนวน 1,165 บัญชี 648 ราย เป็นเงิน 377,081,496.97 บาท มีดอกเบี้ยจ่ายรับฝาก 8,477,897.47 บาท



#### 4. ชีตความสามารถในการทำกำไร

จากอัตราส่วนทางการเงินของสหกรณ์ในการวัดขีดความสามารถในการทำกำไรเปรียบเทียบกับข้อมูลและอัตราส่วนเฉลี่ยของสหกรณ์ออมทรัพย์ ปี 2567 สำหรับสหกรณ์ขนาดใหญ่มาก ที่กรมตรวจบัญชีสหกรณ์จัดทำวิเคราะห์ได้ ดังนี้

|  | ปี 2568    |     | Peer group<br>ปี 2567 |     |
|--|------------|-----|-----------------------|-----|
| กำไรต่อสมาชิก  | 14,195.16  | บาท | 15,699.47             | บาท |
| เงินออมต่อสมาชิก   | 440,292.34 | บาท | 341,606.05            | บาท |
| หนี้สินต่อสมาชิก   | 506,962.93 | บาท | 321,853.64            | บาท |
| อัตราค่าใช้จ่ายดำเนินงานต่อกำไร ก่อนหักค่าใช้จ่ายดำเนินงาน | 12.32      | %   | 13.90                 | %   |
| อัตราการเติบโตของทุนสำรอง                                  | 29.02      | %   | 4.23                  | %   |
| อัตราการเติบโตของทุนสะสมอื่น                               | 8.88       | %   | 12.95                 | %   |
| อัตราการเติบโตของกำไร                                      | 20.15      | %   | 1.60                  | %   |
| อัตรากำไรสุทธิ   | 63.79      | %   | 71.34                 | %   |

จากอัตราส่วนทางการเงินของสหกรณ์ในการวัดขีดความสามารถในการทำกำไรเปรียบเทียบกับข้อมูลและอัตราส่วนเฉลี่ยของสหกรณ์ออมทรัพย์ ปี 2567 สำหรับสหกรณ์ขนาดใหญ่มาก จะเห็นได้ว่าความสามารถในการทำกำไรต่อสมาชิกได้น้อยกว่าค่าเฉลี่ย แต่สมาชิกสามารถออมและก่อกำไรได้สูงกว่าค่าเฉลี่ย

สหกรณ์มีรายได้ทั้งสิ้น จำนวน 31,027,579.71 บาท มีค่าใช้จ่ายทั้งสิ้น จำนวน 11,509,234.80 บาท มีผลกำไรสุทธิ จำนวน 19,518,344.91 บาท คิดเป็นร้อยละ 62.92 ของรวมรายได้ดอกเบี้ยและผลตอบแทนจากเงินลงทุน เพิ่มขึ้นจากปีก่อน จำนวน 3,273,178.18 บาท หรือเพิ่มขึ้นร้อยละ 20.15 แสดงให้เห็นถึงความสามารถในการทำกำไรได้ดี

#### 5. สภาพคล่อง

สหกรณ์มีอัตราส่วนทุนหมุนเวียน 0.36 เท่า อัตราเฉลี่ย (Peer Group) 0.93 เท่า สหกรณ์มีสินทรัพย์หมุนเวียนต่ำกว่าหนี้สินหมุนเวียน และต่ำกว่าอัตราส่วนเฉลี่ยของสหกรณ์ออมทรัพย์ (Peer Group) ปี 2567 แต่หนี้สินหมุนเวียนเป็นเงินรับฝากจากสมาชิกร้อยละ 99.76 ซึ่งเป็นเจ้าของสหกรณ์ หากผู้ฝากเงินไม่มาถอนเงินจำนวนมากในคราวเดียวกันก็จะไม่ขาดสภาพคล่องทางการเงิน

ณ วันสิ้นปีบัญชีสิ้นสุดวันที่ 31 ธันวาคม 2568 สหกรณ์มีการดำรงสินทรัพย์สภาพคล่องในอัตราร้อยละ 11.72 เป็นไปตามกฎกระทรวงว่าด้วยการดำรงสินทรัพย์สภาพคล่องของสหกรณ์ พ.ศ. 2550 โดยสหกรณ์ต้องดำรงสินทรัพย์สภาพคล่องรายเดือนอัตราไม่ต่ำกว่าร้อยละหนึ่งของยอดเงินฝากทั้งหมด และเป็นไปตามกฎกระทรวงการฝากเงินและการลงทุนของสหกรณ์ออมทรัพย์และสหกรณ์เครดิตยูเนียน พ.ศ. 2567



บริษัท เอซีอี ออดิท จำกัด

เลขทะเบียนผู้เสียภาษี 0105561086111 สำนักงานใหญ่  
614/286 ถนนอโศก-ดินแดง แขวงดินแดง เขตดินแดง กรุงเทพมหานคร 10400

## 6. ผลกระทบของธุรกิจ

จากสภาวะเศรษฐกิจ การเมืองและสังคมปัจจุบัน อาจจะมีผลกระทบต่อการดำรงชีพของสมาชิก เนื่องจากสมาชิกมีรายได้ประจำ อาจจะทำให้รายได้ไม่เพียงพอต่อค่าใช้จ่าย อาจจะมีผลกระทบต่อการทำงานของสหกรณ์ได้ ดังนั้น สหกรณ์ควรระมัดระวังในการให้บริการด้านธุรกิจสินเชื่อที่มีหลักประกันเพียงพอ เพื่อป้องกันความเสี่ยงที่อาจเกิดขึ้นในภายหน้า

(นายสุที พิเชฐสกุล)

ผู้สอบบัญชีสหกรณ์ / ผู้สอบบัญชีรับอนุญาต เลขที่ 12791

614/286 ถนนอโศก-ดินแดง แขวงดินแดง

เขตดินแดง กรุงเทพมหานคร 10400

โทร. 08-4138-9916

วันที่ 9 มีนาคม 2569

## ระเบียบวาระที่ ๔.๒ การจัดสรรกำไรสุทธิประจำปี ๒๕๖๘

กำไรสุทธิประจำปี ๒๕๖๘ เป็นเงิน ๑๙,๕๑๘,๓๔๔.๙๑ บาท (สิบเก้าล้านห้าแสนหนึ่งหมื่นแปดพันสามร้อยสี่สิบบาทเก้าสิบบาทเก้าสิบเอ็ดสตางค์) ซึ่งข้อบังคับ สอ.กสทช. จำกัด ข้อ ๒๘ กำหนดไว้สรุปได้ว่า การจัดสรรกำไรสุทธิประจำปี เมื่อสิ้นปีทางบัญชีและเมื่อได้ปิดบัญชีตามมาตรฐานการสอบบัญชีที่รับรองโดยทั่วไปแล้ว ปรากฏว่าสหกรณ์ฯ มีกำไรสุทธิให้จัดสรรเป็นทุนสำรองไม่น้อยกว่าร้อยละ ๑๐ ของกำไรสุทธิ และเป็นค่าบำรุงสันนิบาตสหกรณ์แห่งประเทศไทย ในอัตราร้อยละ ๑ ของกำไรสุทธิแต่ไม่เกินสามหมื่นบาท ส่วนกำไรสุทธิที่เหลือคณะกรรมการดำเนินการร่วมกันพิจารณาเห็นควรจัดสรรกำไรสุทธิ โดยมีรายละเอียดดังนี้

| ลำดับ | รายการ  | ปี ๒๕๖๘                        |               |
|-------|---|--------------------------------|---------------|
|       |   | จำนวนเงิน (บาท)                | ร้อยละของกำไร |
| ๑     | จัดสรรเป็นทุนสำรองไม่น้อยกว่าร้อยละ ๑๐ ของกำไรสุทธิ   | ๑,๙๕๑,๘๓๔.๙๑                   | ๑๐.๐๐         |
| ๒     | ค่าบำรุงสันนิบาตสหกรณ์แห่งประเทศไทยร้อยละ ๑ ของกำไรสุทธิ แต่ไม่เกิน ๓๐,๐๐๐ บาท                      | ๓๐,๐๐๐.๐๐                      | ๐.๑๕          |
| ๓     | เงินปันผลตามมูลค่าหุ้นที่ชำระแล้วในอัตราร้อยละ...<br>โดยคิดตามส่วนของระยะเวลา (ไม่เกินร้อยละ ๑๐)    | ๑๒,๙๒๕,๗๗๓.๗๗<br>(ร้อยละ ๖.๓๐) | ๖๖.๒๒         |
| ๔     | เงินเฉลี่ยคืนตามส่วนจำนวนรวมแห่งดอกเบี้ยเงินกู้   | ๓,๕๓๔,๕๐๗.๘๕<br>(ร้อยละ ๑๒)    | ๑๘.๑๑         |
| ๕     | เงินโบนัสแก่กรรมการและเจ้าหน้าที่ไม่เกินร้อยละ ๑๐ ของกำไรสุทธิ                                      | ๗๒๗,๙๔๓.๔๒                     | ๓.๗๓          |
| ๖     | เงินทุนรักษาระดับอัตราเงินปันผลไม่เกินร้อยละ ๒ แห่งทุนเรือนหุ้นของสหกรณ์ตามที่มีอยู่ในวันสิ้นปีนั้น | ๕๐,๐๐๐.๐๐                      | ๐.๒๖          |
| ๗     | ทุนเพื่อการศึกษาอบรมทางสหกรณ์ไม่เกินร้อยละ ๑๐ ของกำไรสุทธิ  | ๑๐,๐๐๐.๐๐                      | ๐.๐๕          |
| ๘     | เงินทุนสาธารณะประโยชน์ไม่เกินร้อยละ ๑๐ ของกำไรสุทธิ   | ๒๐,๐๐๐.๐๐                      | ๐.๑๐          |
| ๙     | ทุนสวัสดิการหรือการสงเคราะห์ตามสมควรแก่สมาชิกและครอบครัวไม่เกินร้อยละ ๑๐                            | ๒๖๘,๒๘๕.๓๘                     | ๑.๓๗          |
|       | รวม   | ๑๙,๕๑๘,๓๔๔.๙๑                  | ๑๐๐.๐๐        |

หมายเหตุ การจัดสรรกำไรสุทธิจะมีผลดังนี้

๑. เป็นของสมาชิก (ลำดับ ๓ และ ๔)
๒. เป็นผลประโยชน์ของสมาชิก (ลำดับ ๑, ๖, ๗, ๘, ๙)
๓. เป็นของคณะกรรมการและเจ้าหน้าที่ (ลำดับ ๕)
๔. ค่าบำรุงสันนิบาตสหกรณ์ฯ (ลำดับ ๒)

## ระเบียบวาระที่ ๔.๓ แผนและงบประมาณรายจ่ายของสหกรณ์ประจำปี ๒๕๖๙

ฝ่ายจัดการฯ เสนอแผนงานและงบประมาณรายจ่ายประจำปี ๒๕๖๙ โดยสหกรณ์ยังคงยึดหลักสร้างความมั่นคงและการเติบโตอย่างมีเสถียรภาพต่อไป โดยมีวิสัยทัศน์รวมทั้งแผนงานและเป้าหมายดังนี้

### วิสัยทัศน์ “ก้าวหน้าอย่างมั่นคง ธำรงธรรมาภิบาล บริหารด้วยไอที”

#### แผนงานและเป้าหมายที่สำคัญ ๕ ด้าน

##### ๑. ด้านการบริหารเงินทุน

๑.๑ ประกอบด้วย ทุนเรือนหุ้น เงินรับฝาก ทุนสำรองยังคงให้มีการเติบโตอย่างต่อเนื่อง สำหรับเงินรับฝากอาจจะมีการเพิ่มประเภทของเงินรับฝาก อาทิ เงินรับฝากสะสมทรัพย์อัตราดอกเบี้ยต้องสอดคล้องกับตลาดการเงินของประเทศ แต่ผลตอบแทนจะสูงกว่าธนาคารพาณิชย์โดยทั่วไป

๑.๒ การบริหารทุนของสหกรณ์นั้น เพื่อให้เป็นทั้งสถาบันการเงินและการจัดสวัสดิการรูปแบบหนึ่ง สหกรณ์จะดูแลและกำหนดอัตราดอกเบี้ยเงินกู้ให้แก่สมาชิก ให้ต่ำกว่าสถาบันการเงินอื่น ๆ แต่สหกรณ์จะรักษาฐานของเงินทุนดำเนินการ และผลตอบแทนที่มีให้แก่สมาชิกในรูปเงินปันผลจะต้องไม่ต่ำกว่าอัตราดอกเบี้ยเงินฝากประจำของธนาคารทั่วไป สำหรับเงินเฉลี่ยคืนจะจัดให้แก่สมาชิกตามผลประกอบการอย่างเหมาะสม

๑.๓ การลงทุนด้านอื่น ๆ จะให้เป็นไปตามกฎหมายและข้อบังคับของสหกรณ์ โดยยึดหลักความมั่นคง ความเสี่ยงต่ำ เพื่อให้ได้ผลตอบแทนที่เหมาะสม

##### ๒. ด้านบริการ

สหกรณ์จะปรับปรุงและพัฒนาบริการต่าง ๆ ให้มีความเหมาะสมและสอดคล้องกับความต้องการของสมาชิก โดยนำเทคโนโลยีเข้ามาช่วยเพิ่มประสิทธิภาพในการบริการ

##### ๓. ด้านสวัสดิการ

สหกรณ์จะกำหนดระเบียบสวัสดิการต่าง ๆ เพื่อสิทธิและประโยชน์ที่สมาชิกจะได้รับ เช่น การช่วยเหลือเมื่อสมาชิกเสียชีวิต การช่วยเหลือเมื่อสมาชิกประสบภัยพิบัติ และจัดสวัสดิการในรูปแบบอื่นโดยให้เท่าเทียมกับสหกรณ์อื่น ๆ

##### ๔. ด้านทรัพยากรบุคคล

สหกรณ์จะพัฒนา สมาชิก เจ้าหน้าที่และคณะกรรมการดำเนินการ ด้วยการให้ความรู้ด้านต่าง ๆ ให้ฝึกอบรม ตลอดจนการปลูกฝังอุดมการณ์ บทบาทหน้าที่และความรับผิดชอบของและฝ่าย เพื่อให้เกิดภาพพจน์ที่ดีต่อองค์กร

##### ๕. ด้านการพัฒนาเทคโนโลยี

สหกรณ์จะปรับปรุงและพัฒนาโปรแกรมสำเร็จรูป ด้านการบริหารจัดการสหกรณ์ เพื่อให้ระบบงานสหกรณ์มีความทันสมัยยิ่งขึ้น

#### เป้าหมายการดำเนินงานปี ๒๕๖๙

๑. สมาชิกเข้าใหม่ประมาณ ๖๐ คน
๒. ทุนเรือนหุ้นเพิ่มขึ้นประมาณ ๒๐,๐๐๐,๐๐๐ บาท
๓. เงินรับฝากจากสมาชิกประมาณ ๖๐,๐๐๐,๐๐๐ บาท
๔. เงินให้สมาชิกกู้ยืมประมาณ ๑๒๐,๐๐๐,๐๐๐ บาท
๕. คาดว่ากำไรสุทธิประมาณ ๑๗,๐๐๐,๐๐๐ บาท

ฝ่ายจัดการฯ ได้จัดทำประมาณการรายได้ รายจ่ายประจำปี ๒๕๖๙ เสนอคณะกรรมการดำเนินการพิจารณาให้ความเห็นชอบเพื่อเสนอที่ประชุมใหญ่สามัญประจำปีอนุมัติ รายละเอียดดังนี้

## ประมาณการรายได้ รายจ่ายประจำปี ๒๕๖๙

| รายการ                                  | ประจำปี ๒๕๖๘         |                      | ประจำปี ๒๕๖๙<br>ประมาณการ |
|---|----------------------|----------------------|---------------------------|
|   | ประมาณการ            | รายรับ-รายจ่าย       |                           |
| <b>ประมาณการรายได้</b>                  |                      |                      |                           |
| <b>๑. ดอกเบี้ยรับ</b>                   |                      |                      |                           |
| ๑.๑ เงินให้สมาชิกกู้                    | ๒๗,๙๐๐,๐๐๐.๐๐        | ๒๙,๕๖๓,๒๘๒.๒๓        | ๓๑,๙๑๖,๐๕๕                |
| ๑.๒ เงินฝากธนาคาร                       | ๕๐,๐๐๐.๐๐            | ๑๓๐,๗๔๗.๓๐           | ๘๐,๐๐๐.๐๐                 |
| ๑.๓ เงินฝาก ซสอ.                        | -                    | -                    | -                         |
| ๑.๔ เงินฝากสถาบันการเงิน อื่น           | -                    | -                    | -                         |
| <b>๒. เงินลงทุน</b>                     |                      |                      |                           |
| ๒.๑ เงินปันผลปี ๒๕๖๘ (ซสอ.)             | ๑,๓๕๐,๐๐๐.๐๐         | ๑,๓๒๕,๐๐๐.๐๐         | ๑,๒๕๐,๐๐๐.๐๐              |
| <b>๓. รายได้อื่นๆ</b>                   |                      |                      |                           |
| ๓.๑ ค่าธรรมเนียมแรกเข้า                 | ๖,๐๐๐.๐๐             | ๗,๗๐๐.๐๐             | ๕,๐๐๐.๐๐                  |
| ๓.๒ อื่น ๆ                              | ๒,๕๐๐.๐๐             | ๘๕๐.๑๘               | ๑,๕๐๐.๐๐                  |
| <b>รวมรายได้</b>                        | <b>๒๙,๓๐๘,๕๐๐.๐๐</b> | <b>๓๑,๐๒๗,๕๗๙.๗๑</b> | <b>๓๓,๒๕๒,๕๕๕.๐๐</b>      |
| <b>ประมาณการรายจ่าย</b>                 |                      |                      |                           |
| ๑. ดอกเบี้ยจ่าย                         | ๙,๒๖๘,๗๙๔.๐๐         | ๘,๔๙๗,๐๗๕.๕๕         | ๙,๖๒๐,๓๗๖.๐๗              |
| ๒. ค่าใช้จ่ายเกี่ยวกับเจ้าหน้าที่       | ๒,๙๐๙,๐๐๐.๐๐         | ๒,๑๙๕,๒๐๒.๕๘         | ๓,๐๑๕,๔๗๑.๒๘              |
| ๓. ค่าใช้จ่ายเกี่ยวกับสถานที่และอุปกรณ์ | ๕๐,๐๐๐.๐๐            | ๑,๙๖๒.๐๐             | ๖๐,๐๐๐.๐๐                 |
| ๔. ค่าใช้จ่ายดำเนินงานอื่นๆ             | ๑,๐๔๕,๕๐๐.๐๐         | ๕๔๕,๒๗๑.๖๗           | ๑,๐๖๘,๕๐๐.๐๐              |
| ๕. หนี้สงสัยจะสูญ                       | -                    | ๒๖๙,๗๒๓.๐๐           | ๓๐๐,๐๐๐.๐๐                |
| ๖. ค่าครุภัณฑ์                          | -                    | -                    | ๒,๕๐๐,๐๐๐.๐๐              |
| <b>รวมรายจ่าย</b>                       | <b>๑๓,๒๗๓,๔๗๔.๐๐</b> | <b>๑๑,๕๐๙,๒๓๔.๘๐</b> | <b>๑๖,๕๖๔,๓๔๗.๓๕</b>      |
| <b>ประมาณการกำไรเบื้องต้น</b>           | <b>๑๖,๐๓๕,๐๒๖.๐๐</b> | <b>๑๙,๕๑๘,๓๔๔.๙๑</b> | <b>๑๖,๖๘๘,๒๐๗.๖๕</b>      |

## รายละเอียดประมาณการและรายจ่ายประจำปี ๒๕๖๙

| รายการ  | จำนวนเงิน            |                     |                      | คำชี้แจง  |
|---|----------------------|---------------------|----------------------|---|
|   | ประมาณการ<br>ปี ๒๕๖๘ | จ่ายจริง<br>ปี ๒๕๖๘ | ประมาณการ<br>ปี ๒๕๖๙ |   |
| <b>หมวดที่ ๑</b><br><b>ดอกเบี้ยจ่าย</b>                   |                      |                     |                      |   |
| ๑.๑ เงินฝากออมทรัพย์                                      | ๑,๐๒๑,๑๓๖.๐๐         | ๘๘๒,๕๐๒.๓๘          | ๑,๐๒๑,๑๓๖.๐๐         | - ประมาณการรับฝากปี ๖๙  |
| ๑.๒ เงินฝากออมทรัพย์พิเศษ                                 | ๘,๐๙๗,๖๕๘.๐๐         | ๗,๕๙๕,๓๙๕.๐๙        | ๘,๐๙๗,๖๕๘.๐๐         | - ประมาณการรับฝากปี ๖๙  |
| ๑.๓ เงินกู้ยืม ชสอ.                                       | ๑๕๐,๐๐๐.๐๐           | ๑๙,๑๗๘.๐๘           | -                    |   |
| ๑.๔ เงินฝากสะสมทรัพย์                                     | -                    | -                   | -                    |   |
| <b>รวม</b>  | <b>๙,๒๖๘,๗๙๔.๐๐</b>  | <b>๘,๔๙๗,๐๗๕.๕๕</b> | <b>๙,๖๒๐,๓๗๖.๐๗</b>  |   |
| <b>หมวดที่ ๒</b><br><b>ค่าใช้จ่ายเกี่ยวกับเจ้าหน้าที่</b> |                      |                     |                      |   |
| ๒.๑ เงินเดือน   | ๒,๓๔๐,๐๐๐.๐๐         | ๒,๐๐๑,๘๙๗.๗๒        | ๒,๖๒๐,๐๐๐.๐๐         | - ผจก. ๑ คน (เริ่ม พ.ค. ๖๙ เดือน<br>ละ ๕๐,๐๐๐ บาท ประมาณการ)<br>- จนท. (ประมาณเดือนละ<br>๑๘๕,๐๐๐ บาท) |
| ๒.๒ เงินสมทบกองทุน<br>ประกันสังคม (๕ %<br>ของค่าจ้าง)     | ๕๔,๐๐๐.๐๐            | ๓๖,๐๐๐.๐๐           | ๗๒,๐๐๐.๐๐            | - เป็นไปตาม พ.ร.บ. ประกันสังคม  |
| ๒.๓ เงินสมทบกองทุนเงิน<br>ทดแทน                           | ๕,๐๐๐.๐๐             | ๑,๒๐๐.๐๐            | ๓,๐๐๐.๐๐             | - เป็นไปตาม พ.ร.บ. ประกันสังคม  |
| ๒.๔ สวัสดิการเจ้าหน้าที่                                  | ๑๐,๐๐๐.๐๐            | ๔,๒๔๐.๐๐            | ๗,๕๐๐.๐๐             |   |
| ๒.๕ เงินสำรองบำเหน็จ จนท.                                 | ๕๐๐,๐๐๐.๐๐           | ๑๕๑,๘๖๔.๘๖          | ๓๑๒,๙๗๑.๒๘           | - เงินบำเหน็จเจ้าหน้าที่ฯ   |
| <b>รวม</b>  | <b>๒,๙๐๙,๐๐๐.๐๐</b>  | <b>๒,๑๙๕,๒๐๒.๕๘</b> | <b>๓,๐๑๕,๔๗๑.๒๘</b>  |   |

| รายการ  | จำนวนเงิน           |                   |                     | คำชี้แจง   |
|---|---------------------|-------------------|---------------------|--|
|   | ประมาณการปี<br>๖๘   | จ่ายจริง ปี ๖๘    | ประมาณการปี<br>๖๙   |  |
| <b>หมวด ๓</b><br>ค่าใช้จ่ายเกี่ยวกับสถานที่และ<br>อุปกรณ์ |                     |                   |                     |  |
| ๓.๑ ค่าเสื่อมราคา   | ๑๐,๐๐๐.๐๐           | ๑,๙๖๒.๐๐          | ๑๐,๐๐๐.๐๐           |  |
| ๓.๒ ค่าอุปกรณ์สำนักงาน                                    | ๔๐,๐๐๐.๐๐           | -                 | ๕๐,๐๐๐.๐๐           | - อุปกรณ์สำนักงาน, เครื่องใช้ไฟฟ้า<br>ฯลฯ  |
| <b>รวม</b>  | <b>๕๐,๐๐๐.๐๐</b>    | <b>๑,๙๖๒.๐๐</b>   | <b>๖๐,๐๐๐.๐๐</b>    |  |
| <b>หมวดที่ ๔</b><br>ค่าใช้จ่ายดำเนินงานอื่นๆ              |                     |                   |                     |  |
| ๔.๑ ค่าธรรมเนียมตรวจสอบกิจการ                             | ๓๕,๐๐๐.๐๐           | ๓๕,๐๐๐.๐๐         | ๓๖,๐๐๐.๐๐           | - ผู้ตรวจสอบกิจการ   |
| ๔.๒ ค่าธรรมเนียมผู้สอบบัญชี                               | ๕๐,๐๐๐.๐๐           | ๔๕,๐๐๐.๐๐         | ๕๕,๐๐๐.๐๐           | - ค่าธรรมเนียมผู้สอบบัญชี  |
| ๔.๓ ค่าจ้างทนาย   | -                   | -                 | ๒๐๐,๐๐๐.๐๐          | - สำหรับดำเนินการฟ้องร้องคดี   |
| ๔.๔ ค่าเบี้ยประชุม ค่าอาหาร<br>และเครื่องดื่มประจำเดือน   | ๓๘๐,๕๐๐.๐๐          | ๑๕๖,๗๗๔.๕๐        | ๓๓๒,๕๐๐.๐๐          | - เบี้ยประชุม อาหารและเครื่องดื่ม  |
| ๔.๕ ค่ารับรอง   | ๕,๐๐๐.๐๐            | ๒,๙๖๐.๐๐          | ๕,๐๐๐.๐๐            | - สำหรับจนท.สำนักตรวจบัญชี<br>สหกรณ์กรุงเทพมหานคร, กรม<br>ส่งเสริมสหกรณ์ และหน่วยงานอื่น |
| ๔.๖ ค่าอบรม   | ๕,๐๐๐.๐๐            | -                 | ๕,๐๐๐.๐๐            | - คกก.ดำเนินการ และ จนท.สอ.  |
| ๔.๗ ค่าเบี้ยเลี้ยงและพาหนะ                                | ๕๐,๐๐๐.๐๐           | -                 | ๑๐,๐๐๐.๐๐           | - สำหรับ คกก.และเจ้าหน้าที่ไป<br>อบรมหรือไปติดต่องานภายนอก                               |
| ๔.๘ ค่าเครื่องเขียนแบบพิมพ์                               | ๕๕,๐๐๐.๐๐           | ๕,๘๓๘.๕๖          | ๖๐,๐๐๐.๐๐           | - ใบเสร็จ, ใบฝาก -ถอน ฯลฯ  |
| ๔.๙ วัสดุสำนักงาน   | ๑๐๐,๐๐๐.๐๐          | ๕๙,๗๗๓.๖๐         | ๑๐๐,๐๐๐.๐๐          | - กระดาษ A๔, หมึกพิมพ์ ฯลฯ   |
| ๔.๑๐ ค่าใช้จ่ายการประชุมใหญ่                              | ๒๕๐,๐๐๐.๐๐          | ๑๙๓,๘๓๕.๐๐        | ๒๕๐,๐๐๐.๐๐          | - เงินรางวัลสำหรับการประชุมใหญ่<br>สามัญ, ค่าเบี้ยประชุม, ค่าอาหาร                       |
| ๔.๑๑ ของที่ระลึก  | ๑๐๐,๐๐๐.๐๐          | ๔๕,๕๐๐.๐๐         | -                   | - สำหรับการทำธุรกรรมครั้งแรก   |
| ๔.๑๒ ค่าซ่อมแซม - บำรุงสินทรัพย์                          | ๑๐,๐๐๐.๐๐           | -                 | ๑๐,๐๐๐.๐๐           | - อุปกรณ์ - เครื่องใช้สำนักงาน   |
| ๔.๑๓ ค่าใช้จ่ายเบ็ดเตล็ด                                  | ๕,๐๐๐.๐๐            | ๕๙๐.๐๑            | ๕,๐๐๐.๐๐            | - ค่าธรรมเนียมธนาคาร ฯลฯ   |
| <b>รวม</b>  | <b>๑,๐๔๕,๕๐๐.๐๐</b> | <b>๕๔๕,๒๗๑.๖๗</b> | <b>๑,๐๖๘,๕๐๐.๐๐</b> |  |
| <b>หมวดที่ ๕</b><br>หนี้สงสัยจะสูญ                        |                     |                   |                     |  |
|   | -                   | ๒๖๙,๗๒๓.๐๐        | ๓๐๐,๐๐๐.๐๐          |  |
| <b>รวม</b>  | <b>-</b>            | <b>๒๖๙,๗๒๓.๐๐</b> | <b>๓๐๐,๐๐๐.๐๐</b>   |  |

| รายการ                | จำนวนเงิน            |                     |                      | คำชี้แจง                    |
|-----------------------|----------------------|---------------------|----------------------|-----------------------------|
|                       | ประมาณการ<br>ปี ๒๕๖๗ | จ่ายจริง<br>ปี ๒๕๖๗ | ประมาณการ<br>ปี ๒๕๖๘ |                             |
| หมวดที่ ๖<br>ครุภัณฑ์ | -                    | -                   | ๒,๕๐๐,๐๐๐.๐๐         | - ซื้อโปรแกรมระบบสหกรณ์ใหม่ |
| รวม                   | -                    | -                   | ๒,๕๐๐,๐๐๐.๐๐         |                             |
| รวมทั้งสิ้น           | ๑๓,๒๗๓,๒๙๔.๐๐        | ๑๑,๕๐๙,๒๓๔.๘๐       | ๑๖,๕๖๔,๓๔๗.๓๕        |                             |

หมายเหตุ งบประมาณรายจ่ายที่ตั้งนี้ ตั้งแต่หมวด ๑- หมวด ๔ ให้ถือว่าจ่ายได้ ยกเว้นหมวด ๕ , หมวด ๖  
จึงเรียนมาเพื่อโปรดพิจารณา

มติที่ประชุม

.....

.....

.....

.....

#### ระเบียบวาระที่ ๔.๔ กำหนดวงเงินกู้ยืมหรือการค้าประกัน ประจำปี ๒๕๖๙

ตามข้อบังคับ สอ.กสทช.จำกัด พ.ศ. ๒๕๖๒ ข้อ ๑๘ วงเงินกู้ยืมหรือการค้าประกันที่ประชุมใหญ่อาจกำหนดวงเงินกู้ยืมหรือการค้าประกันสำหรับปีหนึ่งๆ ได้ตามที่จำเป็นและสมควรแก่การดำเนินงาน วงเงินซึ่งกำหนดดังว่านี้ต้องได้รับความเห็นชอบจากนายทะเบียนสหกรณ์

ระเบียบนายทะเบียนสหกรณ์ ว่าด้วยหลักเกณฑ์พิจารณาให้ความเห็นชอบวงเงินกู้ยืมหรือการค้าประกันของสหกรณ์ ลงวันที่ ๓๐ เมษายน ๒๕๖๑ ข้อ ๗ หลักเกณฑ์การพิจารณาวงเงินการกู้ยืมหรือการค้าประกันของสหกรณ์ สรุปได้ว่า ประเภทสหกรณ์ออมทรัพย์ถือใช้วงเงินกู้ยืมของสหกรณ์ไม่เกิน ๑.๕ เท่าของทุนเรือนหุ้นรวมกับทุนสำรองของสหกรณ์

โดยที่นายทะเบียนสหกรณ์เห็นชอบให้สหกรณ์ถือใช้วงเงินการกู้ยืมเงินหรือการค้าประกันประจำปีสิ้นสุดวันที่ ๓๑ ธันวาคม ๒๕๖๘ ภายในวงเงิน ๑๔๕,๐๐๐,๐๐๐.๐๐ บาท (หนึ่งร้อยสี่สิบล้านบาทถ้วน)

ดังนั้นในปี ๒๕๖๙ เห็นควรกำหนดวงเงินกู้ยืมตามหลักเกณฑ์ระเบียบนายทะเบียนสหกรณ์ดังกล่าวข้างต้น เป็นจำนวน ๓๕๔,๐๐๔,๔๓๒ บาท (สามร้อยห้าสิบล้านสี่พันสี่ร้อยสามสิบบาทถ้วน) เพิ่มขึ้นจากปี ๒๕๖๘ จำนวน ๖๓,๙๙๑,๑๒๙ บาท

การคำนวณวงเงินกู้ยืมหรือการค้าประกัน (ทุนเรือนหุ้นรวมกับทุนสำรองของสหกรณ์ วันที่ ๓๑ ธันวาคม ๒๕๖๘ จำนวน ( ๒๓๖,๐๐๒,๙๕๕ บาท  $\times$  ๑.๕ = ๓๕๔,๐๐๔,๔๓๒ บาท))

จึงเรียนมาเพื่อโปรดพิจารณา

มติที่ประชุม

.....

.....

.....

.....

#### ระเบียบวาระที่ ๔.๕ การเลือกผู้ตรวจสอบกิจการและกำหนดค่าตอบแทน ประจำปี ๒๕๖๙

ตามข้อบังคับ สอ.กสทช. จำกัด พ.ศ. ๒๕๖๒ ข้อ ๙๕ กำหนดให้ที่ประชุมใหญ่เลือกตั้งสมาชิกหรือบุคคลภายนอกผู้มีคุณวุฒิ ความรู้ความสามารถในด้านธุรกิจ การเงิน การบัญชี การเศรษฐกิจหรือการสหกรณ์ และผ่านการอบรมการตรวจสอบกิจการจากกรมตรวจบัญชีสหกรณ์หรือหน่วยงานอื่นที่ได้รับการรับรองหลักสูตรจากกรมตรวจบัญชีสหกรณ์ เป็นผู้ตรวจสอบกิจการของสหกรณ์เป็นการประจำปี จำนวนหนึ่งคน หรือหนึ่งนิติบุคคล

ที่ประชุมใหญ่อาจเลือกตั้งผู้ตรวจสอบกิจการเป็นการสำรองไว้ เพื่อให้ผู้ตรวจสอบที่สหกรณ์เลือกตั้งสำรองไว้สามารถปฏิบัติงานได้ทันทีในกรณีที่ผู้ตรวจสอบกิจการที่ได้รับการเลือกตั้งจากที่ประชุมใหญ่พ้นจากตำแหน่งตามข้อ ๙๖

ระเบียบนายทะเบียนสหกรณ์ ว่าด้วยการตรวจสอบกิจการของสหกรณ์ พ.ศ. ๒๕๖๓ หมวด ๑ ข้อ ๗ ผู้ตรวจสอบกิจการต้องมีคุณสมบัติดังต่อไปนี้

(๑) เป็นสมาชิกของสหกรณ์นั้น หรือบุคคลภายนอกที่ได้รับเลือกตั้งจากที่ประชุมใหญ่ของสหกรณ์

(๒) ผ่านการอบรมการตรวจสอบกิจการจากกรมตรวจบัญชีสหกรณ์หรือหน่วยงานอื่นที่ได้รับการรับรองหลักสูตรจากกรมตรวจบัญชีสหกรณ์

และหมวด ๒ ข้อ ๑๒ ให้ที่ประชุมใหญ่ของสหกรณ์กำหนดค่าตอบแทน ค่าใช้จ่ายอื่น และค่าใช้จ่ายเพื่อพัฒนาแก่ผู้ตรวจสอบกิจการให้เหมาะสมกับหน้าที่ความรับผิดชอบ ปริมาณงาน คุณภาพงาน และฐานะการเงินของสหกรณ์

ที่ประชุมใหญ่สามัญประจำปี ๒๕๖๗ เมื่อวันที่ ๑๗ มีนาคม ๒๕๖๘ มีมติเลือก น.ส. ณิชญาภรณ์ วาจศร เป็นผู้ตรวจสอบกิจการสหกรณ์ฯ และได้กำหนดค่าตอบแทนประจำปี ๒๕๖๘ เป็นเงิน ๓๕,๐๐๐ บาท

เพื่อให้การดำเนินงานของสหกรณ์เป็นไปด้วยความถูกต้อง ขอเสนอที่ประชุมเพื่อพิจารณาเลือก น.ส. ณิชญาภรณ์ วาจศร เป็นผู้ตรวจสอบกิจการสหกรณ์และกำหนดค่าตอบแทน ประจำปี ๒๕๖๙ เป็นเงิน ๓๖,๐๐๐ บาท

มติที่ประชุม

.....  
 .....  
 .....  
 .....

ระเบียบวาระที่ ๔.๖ การพิจารณาคัดเลือกผู้สอบบัญชีสหกรณ์ และกำหนดค่าธรรมเนียมการสอบบัญชีประจำปี ๒๕๖๙

ด้วยนายทะเบียนสหกรณ์ฯ กำหนดให้สหกรณ์ที่มีทุนสหกรณ์ตั้งแต่ ๔๐ ล้านบาทขึ้นไป มีผลการจัดชั้นคุณภาพการควบคุมภายในของสหกรณ์ที่กรมตรวจบัญชีสหกรณ์กำหนดอยู่ในระดับดีขึ้นไป จัดจ้างผู้สอบบัญชีภาคเอกชนที่ได้รับอนุญาตหรือผู้อำนวยการตรวจสอบบัญชีสหกรณ์ทำการตรวจสอบบัญชี โดยกรมตรวจสอบบัญชีจะทำหน้าที่กำกับดูแล ฝ่ายจัดการได้สรรหาผู้สอบบัญชีรับอนุญาต จำนวน ๑ ราย รายละเอียดดังนี้

| รายละเอียดการเสนอบริการสอบบัญชี  | นาย ศุภี พิเชฐสกุล<br>ผู้สอบบัญชีรับอนุญาต (ทะเบียนเลขที่ ๑๒๗๙๑)  |
|--|---|
| <b>การเข้าปฏิบัติงานตรวจสอบบัญชี</b><br>- จำนวนครั้งที่เข้าตรวจสอบ<br>- จำนวนผู้ช่วย           | - ตรวจสอบด้วยตนเองพร้อมผู้ช่วย อย่างน้อยปีละ ๒ ครั้ง ๆ ละ ไม่น้อยกว่า ๓ วันทำการ<br>- ผู้ช่วยที่มีวุฒิ ป.ตรี สาขาบัญชี จำนวน ๒ คน<br>- ผู้ช่วยที่มีวุฒิการศึกษาอื่น |
| <b>การจัดทำรายงานผลการตรวจสอบ</b><br>- รายงานระหว่างปี<br>- รายงานประจำปี<br>- การแสดงความเห็น | - รายงานการสอบบัญชีระหว่างปีให้สหกรณ์ทราบ<br>- รายงานการสอบบัญชีประจำปี ตามระเบียบที่นายสหกรณ์กำหนด<br>- ไม่ระบุ  |
| <b>บริการอื่น ๆ</b>  | ๑. ให้คำแนะนำด้านการบริหารการเงิน การบัญชีและด้านการบริหารงาน ตามที่เห็นสมควรโดยไม่คิดมูลค่า<br>๒. เข้าร่วมประชุมใหญ่หรือประชุมกรรมการ ตามที่สหกรณ์ร้องขอทุกครั้ง   |
| <b>ค่าธรรมเนียมการสอบบัญชี</b><br>- จำนวนเงิน<br>- การเบิกค่าธรรมเนียม                         | ๕๐,๐๐๐<br>-   |
| <b>การรับงานสอบบัญชีของสหกรณ์</b><br>- ปีบัญชีสิ้นสุดวันเดียวกัน                               | - ไม่เกินระเบียบนายทะเบียนสหกรณ์กำหนด   |

จึงเสนอที่ประชุมฯ เพื่อพิจารณาเลือกผู้สอบบัญชีสหกรณ์ประจำปี ๒๕๖๙

มติที่ประชุม

.....

.....

.....

.....



บริษัท เอซีอี ออดิท จำกัด

เลขทะเบียนผู้เสียภาษี 0105561086111 สำนักงานใหญ่

614/286 ถนนอโศก-ดินแดง แขวงดินแดง เขตดินแดง กรุงเทพมหานคร 10400

## หนังสือเสนอบริการสอบบัญชี

614/286 ถนนอโศก-ดินแดง แขวงดินแดง

เขตดินแดง กรุงเทพมหานคร 10400

วันที่ 10 กุมภาพันธ์ 2569

เรียน ประธานกรรมการสหกรณ์ออมทรัพย์สำนักงาน กสทช. จำกัด

ตามที่สหกรณ์ออมทรัพย์สำนักงาน กสทช. จำกัด มีความประสงค์ที่จะให้ข้าพเจ้า นายสุลี พิเชฐสกุล อายุ 37 ปี ตรวจสอบงบการเงินของสหกรณ์ สำหรับปีบัญชีสิ้นสุดวันที่ 31 ธันวาคม 2569 ข้าพเจ้ามีความเข้าใจเกี่ยวกับงานสอบบัญชีสหกรณ์ที่มีวัตถุประสงค์ในการแสดงความเห็นของข้าพเจ้าต่องบการเงินของสหกรณ์ ข้าพเจ้าขอเสนอบริการสอบบัญชีสหกรณ์ ดังนี้

### 1. วัตถุประสงค์การตรวจสอบ

วัตถุประสงค์ในการตรวจสอบของข้าพเจ้าคือเพื่อเพิ่มความเชื่อมั่นอย่างสมเหตุสมผลของผู้ใช้งบการเงินที่มีต่องบการเงินของสหกรณ์ว่า สหกรณ์ได้ปฏิบัติตามกฎหมายสหกรณ์ กฎหมายอื่นๆ ที่เกี่ยวข้อง และระเบียบนายทะเบียนสหกรณ์ งบการเงินโดยรวมของสหกรณ์ปราศจากการแสดงข้อมูลที่ขัดต่อข้อเท็จจริงอันเป็นสาระสำคัญหรือไม่ ไม่ว่าจะเกิดจากการทุจริตหรือข้อผิดพลาด และเสนอรายงานของผู้สอบบัญชี ซึ่งรวมความเห็นของข้าพเจ้าอยู่ด้วย

### 2. ความรับผิดชอบของผู้สอบบัญชี

#### 2.1 ขอบเขตการปฏิบัติงาน

ข้าพเจ้าจะปฏิบัติงานตรวจสอบตามมาตรฐานการสอบบัญชีและระเบียบที่อธิบดีกรมตรวจบัญชีสหกรณ์ ซึ่งกำหนดให้ข้าพเจ้าต้องปฏิบัติตามข้อกำหนดด้านจรรยาบรรณของผู้ประกอบวิชาชีพและจรรยาบรรณของผู้สอบบัญชีสหกรณ์ การตรวจสอบของข้าพเจ้ารวมถึงการที่ข้าพเจ้าใช้ดุลยพินิจและการสังเกตและสงสัยเยี่ยงผู้ประกอบวิชาชีพตลอดการตรวจสอบ การปฏิบัติงานของข้าพเจ้ารวมถึงการใช้วิธีการ ดังต่อไปนี้

- ระบุและประเมินความเสี่ยงจากการแสดงข้อมูลที่ขัดต่อข้อเท็จจริงอันเป็นสาระสำคัญในงบการเงิน ไม่ว่าจะเกิดจากการทุจริตหรือข้อผิดพลาด ออกแบบและปฏิบัติงานตามวิธีการตรวจสอบเพื่อตอบสนองต่อความเสี่ยงเหล่านั้น และได้หลักฐานการสอบบัญชีที่เพียงพอและเหมาะสมเพื่อเป็นเกณฑ์ในการแสดงความเห็นของข้าพเจ้า ความเสี่ยงที่ไม่พบข้อมูลที่ขัดต่อข้อเท็จจริงอันเป็นสาระสำคัญซึ่งเป็นผลมาจากการทุจริตและสูงกว่าความเสี่ยงที่เกิดจากข้อผิดพลาด เนื่องจากการทุจริตอาจเกี่ยวกับการสมรู้ร่วมคิดการปลอมแปลงเอกสารหลักฐาน การตั้งใจละเว้นการแสดงผลข้อมูล การแสดงผลข้อมูลที่ไม่ตรงตามข้อเท็จจริงหรือการแทรกแซงการควบคุมภายใน



บริษัท เอซีอี ออดิท จำกัด

เลขทะเบียนผู้เสียภาษี 0105561086111 สำนักงานใหญ่

614/286 ถนนอโศก-ดินแดง แขวงดินแดง เขตดินแดง กรุงเทพมหานคร 10400

• ทำความเข้าใจในระบบการควบคุมภายในที่เกี่ยวข้องกับการตรวจสอบ เพื่อออกแบบวิธีการตรวจสอบที่เหมาะสมกับสถานการณ์ แต่ไม่ใช่เพื่อวัตถุประสงค์ในการแสดงความเห็นต่อความมีประสิทธิภาพของการควบคุมภายในของสหกรณ์ อย่างไรก็ตาม ข้าพเจ้าจะแจ้งให้ท่านทราบเป็นลายลักษณ์อักษรเกี่ยวกับข้อบกพร่องของการควบคุมภายในที่มีนัยสำคัญซึ่งเกี่ยวข้องกับการตรวจสอบงบการเงิน

• ประเมินความเหมาะสมของนโยบายการบัญชีที่คณะกรรมการดำเนินการสหกรณ์ใช้ และความสมเหตุสมผลของประมาณการทางบัญชีและการเปิดเผยข้อมูลที่เกี่ยวข้องซึ่งจัดทำขึ้นโดยคณะกรรมการดำเนินการสหกรณ์

• สรุปเกี่ยวกับความเหมาะสมของการใช้เกณฑ์การบัญชีสำหรับการดำเนินงานต่อเนื่องของคณะกรรมการดำเนินการสหกรณ์และจากหลักฐานการสอบบัญชีที่ได้รับว่าความไม่แน่นอนที่มีสาระสำคัญที่เกี่ยวกับเหตุการณ์หรือสถานการณ์ที่อาจเป็นเหตุให้เกิดข้อสงสัยอย่างมีนัยสำคัญต่อความสามารถของสหกรณ์ในการดำเนินงานต่อเนื่องหรือไม่ ถ้าข้าพเจ้าได้ข้อสรุปว่าความไม่แน่นอนที่มีสาระสำคัญ ข้าพเจ้าต้องให้ข้อสังเกตไว้ในรายงานของผู้สอบบัญชีของข้าพเจ้าถึงการเปิดเผยข้อมูลในงบการเงินที่เกี่ยวข้อง หรือถ้าการเปิดเผยข้อมูลดังกล่าวไม่เพียงพอ ความเห็นของข้าพเจ้าจะเปลี่ยนแปลงไป ข้อสรุปของข้าพเจ้าขึ้นอยู่กับหลักฐานการสอบบัญชีที่ได้รับจนถึงวันที่ในรายงานของผู้สอบบัญชีของข้าพเจ้า อย่างไรก็ตาม เหตุการณ์หรือสถานการณ์ในอนาคตอาจเป็นเหตุให้สหกรณ์ต้องหยุดการดำเนินงานต่อเนื่อง

• ประเมินการนำเสนอโครงสร้างและเนื้อหาของงบการเงินโดยรวม รวมถึงการเปิดเผยข้อมูลว่างบการเงินแสดงรายการและเหตุการณ์ที่เกิดขึ้นโดยถูกต้องตามที่ควรหรือไม่

เนื่องจากข้อจำกัดสืบเนื่องของการตรวจสอบ รวมถึงข้อจำกัดสืบเนื่องของการควบคุมภายในทำให้มีความเสี่ยงซึ่งไม่อาจหลีกเลี่ยงได้ที่การแสดงผลข้อมูลที่ขัดต่อข้อเท็จจริงอันเป็นสาระสำคัญอาจไม่ถูกค้นพบ แม้ว่าการตรวจสอบได้ถูกวางแผนและปฏิบัติอย่างเหมาะสมโดยสอดคล้องกับมาตรฐานการสอบบัญชีและระเบียบกรมตรวจบัญชีสหกรณ์

## 2.2 การเข้าปฏิบัติงานตรวจสอบ ดังนี้

(1) ข้าพเจ้าจะเข้าตรวจสอบ ณ ที่ทำการสหกรณ์ ด้วยตนเองพร้อมผู้ช่วยปฏิบัติงานสอบบัญชี อย่างน้อยปีละ 1 ครั้ง และมอบหมายให้ผู้ช่วยปฏิบัติงานสอบบัญชีเข้าตรวจสอบบัญชีอย่างน้อยปีละ 2 ครั้ง ๑ ละไม่น้อยกว่า 3 วันทำการ ระยะเวลาปฏิบัติงานสอบบัญชี ณ ที่ทำการสหกรณ์และสำนักงานสอบบัญชีรวมทั้งสิ้น 10 วัน โดยจะแสดงความเห็นต่องบการเงินภายใน 90 วัน นับถัดจากวันที่สหกรณ์ส่งงบการเงินให้ตรวจสอบ

(2) จำนวนผู้ช่วยปฏิบัติงานสอบบัญชีสหกรณ์ ประกอบด้วย ผู้ช่วยที่มีวุฒิการศึกษาปริญญาตรี สาขาบัญชี จำนวน 2 คน และผู้ช่วยที่มีวุฒิการศึกษาอื่น จำนวน - คน

(3) ข้าพเจ้าจะเข้าร่วมการประชุมคณะกรรมการดำเนินการสหกรณ์ด้วยตนเองในคราวที่มีวาระพิจารณารับรองงบการเงินของสหกรณ์

(4) แผนการปฏิบัติงานสอบบัญชีสหกรณ์ (ถ้ามี)

ผู้สอบบัญชี



บริษัท เอซีอี ออคิด จำกัด

เลขทะเบียนผู้เสียภาษี 0105561086111 สำนักงานใหญ่

614/286 ถนนอโศก-ดินแดง แขวงดินแดง เขตดินแดง กรุงเทพมหานคร 10400

### 3. ความรับผิดชอบของคณะกรรมการดำเนินการสหกรณ์

คณะกรรมการดำเนินการสหกรณ์รับทราบและเข้าใจในหน้าที่และความรับผิดชอบ ดังนี้

3.1 การจัดทำและการแสดงรายการอย่างถูกต้องตามควรของงบการเงินโดยสอดคล้องกับระเบียบนายทะเบียนสหกรณ์

3.2 การจัดให้มีการควบคุมภายในที่พิจารณาว่ามีความจำเป็นเพื่อให้สามารถจัดทำงบการเงินโดยปราศจากการแสดงข้อมูลที่ขัดต่อข้อเท็จจริงอันเป็นสาระสำคัญ ไม่ว่าจะเนื่องจากการทุจริตหรือข้อผิดพลาด

3.3 ในการจัดทำงบการเงิน คณะกรรมการดำเนินการสหกรณ์รับผิดชอบในการประเมินความสามารถของสหกรณ์ในการดำเนินงานต่อเนื่อง การเปิดเผยเกี่ยวกับการดำเนินงานต่อเนื่องและการใช้เกณฑ์การบัญชีสำหรับการดำเนินงานต่อเนื่อง เว้นแต่คณะกรรมการดำเนินการสหกรณ์มีความตั้งใจที่จะเลิกสหกรณ์หรือหยุดดำเนินงานหรือไม่สามารถดำเนินงานต่อไปได้

3.4 จัดเตรียมให้ข้าพเจ้าเกี่ยวกับ

(1) การเข้าถึงข้อมูลทั้งหมดที่คณะกรรมการดำเนินการและฝ่ายจัดการสหกรณ์รับทราบเกี่ยวกับการจัดทำงบการเงิน ได้แก่ การบันทึกบัญชี เอกสารหลักฐาน และข้อมูลอื่นที่เกี่ยวข้อง

(2) ข้อมูลเพิ่มเติมซึ่งข้าพเจ้าอาจร้องขอจากคณะกรรมการดำเนินการและฝ่ายจัดการสหกรณ์เพื่อวัตถุประสงค์ในการตรวจสอบ

(3) การเข้าถึงบุคคลต่างๆ ภายในสหกรณ์ได้อย่างไม่มีข้อจำกัด ซึ่งข้าพเจ้าพิจารณาว่ามีความจำเป็นเพื่อให้ได้มาซึ่งหลักฐานการสอบบัญชีจากบุคคลเหล่านี้

เพื่อเป็นส่วนหนึ่งในกระบวนการตรวจสอบของข้าพเจ้า ข้าพเจ้าจะขอคำยืนยันที่เป็นลายลักษณ์อักษรจากคณะกรรมการดำเนินการสหกรณ์เกี่ยวกับคำรับรองที่เกี่ยวข้องกับการตรวจสอบและข้าพเจ้าหวังเป็นอย่างยิ่งว่าจะได้รับความร่วมมืออย่างเต็มที่จากเจ้าหน้าที่ของสหกรณ์ในระหว่างการตรวจสอบ

### 4. ค่าธรรมเนียมการสอบบัญชี

การคำนวณค่าธรรมเนียมการสอบบัญชี ข้าพเจ้าคิดตามปริมาณธุรกิจ ความเสี่ยงในการสอบบัญชี ภารกิจที่นายทะเบียนสหกรณ์และกรมตรวจบัญชีสหกรณ์กำหนด รวมทั้งเวลาที่ต้องใช้ในการปฏิบัติงานสอบบัญชีโดยรวมค่าใช้จ่ายในการเดินทางไว้เรียบร้อยแล้ว เว้นแต่ค่าใช้จ่ายในการขอคำยืนยันยอดและการสอบทานหนี้ ขอให้เป็นการรับผิดชอบของสหกรณ์ ข้าพเจ้าขอเสนอค่าธรรมเนียมการสอบบัญชีเป็นจำนวนเงิน 50,000 บาท

### 5. การบริการสอบบัญชีและอื่น ๆ

การบริการสอบบัญชีและอื่น ๆ มีดังนี้

5.1 ข้าพเจ้าจะให้บริการสอบบัญชี โดยมีวัตถุประสงค์ ขอบเขตการตรวจสอบ และความรับผิดชอบของผู้สอบบัญชีตามรายละเอียดที่ระบุข้างต้น

5.2 ข้าพเจ้าจะให้คำปรึกษาแนะนำด้านการเงินการบัญชีบัญชีและการควบคุมภายในตามที่เห็นสมควร โดยไม่ถือเป็นค่าบริการพิเศษแต่อย่างใด

พ. นิตยา



บริษัท เอซีอี ออคิด จำกัด

เลขทะเบียนผู้เสียภาษี 0105561086111 สำนักงานใหญ่

614/286 ถนนอโศก-ดินแดง แขวงดินแดง เขตดินแดง กรุงเทพมหานคร 10400

กรณีพบข้อสังเกตหรือข้อบกพร่องที่สำคัญในระหว่างการตรวจสอบ ข้าพเจ้าจะแจ้งให้สหกรณ์และกรมตรวจบัญชีสหกรณ์ทราบเป็นลายลักษณ์อักษร หรือหากได้รับแจ้งข้อสังเกตหรือร้องเรียนทางการเงินการบัญชีจากหน่วยงานราชการ ข้าพเจ้าจะดำเนินการตรวจสอบเพิ่มเติมตามที่ได้รับแจ้งจากหน่วยงานราชการนั้น แล้วจะแจ้งผลการตรวจสอบให้สหกรณ์และกรมตรวจบัญชีสหกรณ์ทราบเป็นลายลักษณ์อักษร

5.3 ข้าพเจ้าจะเข้าร่วมประชุมใหญ่หรือประชุมคณะกรรมการดำเนินการสหกรณ์ทุกครั้งตามที่สหกรณ์ร้องขอ

#### 6. การรายงานผลการตรวจสอบบัญชี

ข้าพเจ้าจะรายงานผลการตรวจสอบบัญชีตามระเบียบที่กรมตรวจบัญชีสหกรณ์กำหนด

6.1 รายงานผลการตรวจสอบบัญชีระหว่างปีให้สหกรณ์ทราบ จำนวน 1 ครั้ง และรายงานให้กรมตรวจบัญชีสหกรณ์ทราบด้วย

6.2 รายงานผลการสอบบัญชีประจำปี โดยจะจัดส่งรายงานของผู้สอบบัญชี และรายงานผลการตรวจสอบบัญชีเพื่อนำเสนอไว้ในรายงานประจำปี และรายงานให้กรมตรวจบัญชีสหกรณ์ทราบด้วย

#### 7. คำรับรองในการเสนอบริการสอบบัญชี

ข้าพเจ้ามีคุณสมบัติ ไม่มีลักษณะต้องห้ามและจะถือปฏิบัติตามระเบียบกรมตรวจบัญชีสหกรณ์ ว่าด้วยการแต่งตั้งผู้สอบบัญชีรับอนุญาตหรือบุคคลอื่นเป็นผู้สอบบัญชีสหกรณ์ พ.ศ. 2566 เพื่อให้มีคุณสมบัติครบถ้วนเป็นไปตามหลักเกณฑ์การพิจารณาแต่งตั้งผู้สอบบัญชีสหกรณ์ ณ วันแต่งตั้งผู้สอบบัญชีสหกรณ์

**ข้าพเจ้าขอรับรองว่าข้อความข้างต้นนี้ เป็นความจริงทุกประการ**

โปรดลงนามและส่งฉบับของหนังสือฉบับนี้คืนข้าพเจ้า เพื่อยืนยันการรับทราบและความเห็นชอบของท่านเกี่ยวกับข้อตกลงในการตรวจสอบงบการเงินของสหกรณ์

ขอแสดงความนับถือ



บริษัท เอซีอี ออคิด จำกัด

(ลงชื่อ) ..... นว นิสิต

( นาย ศุภี พิเชษฐกุล )

ผู้สอบบัญชีรับอนุญาต ทะเบียนเลขที่ 12791

รับทราบและเห็นชอบในนามของสหกรณ์ออมทรัพย์สำนักงาน กสทช. จำกัด

(ลงชื่อ)

.....  
 ( นส. อสม เทพคุณ )

ประธานกรรมการสหกรณ์

วันที่ 24 กพ 2569



ระเบียบวาระที่ ๔.๗ ร่างข้อบังคับสหกรณ์ออมทรัพย์สำนักงาน กสทช. จำกัด พ.ศ. ๒๕๖๙

ตามมติคณะกรรมการดำเนินการครั้งที่ ๓/๒๕๖๓ เมื่อวันที่จันทร์ที่ ๙ มีนาคม ๒๕๖๙  
ระเบียบวาระที่ ๕.๒ มีมติเห็นชอบให้แก้ไขข้อบังคับสหกรณ์เพื่อให้สอดคล้องตามกฎหมาย  
ให้ฝ่ายจัดการดำเนินการเสนอร่างข้อบังคับสหกรณ์ฯ นำเสนอต่อที่ประชุมใหญ่พิจารณา

ทั้งนี้ คณะทำงานยกร่างและปรับปรุงแก้ไขเพิ่มเติมข้อบังคับ ระเบียบ และประกาศสหกรณ์ ขอเสนอ  
ร่างแก้ไขข้อบังคับสหกรณ์ฯ รายละเอียดตามเอกสารแนบ

จึงเรียนมาเพื่อโปรดพิจารณา

มติที่ประชุม

.....  
.....  
.....

ตารางเปรียบเทียบการแก้ไขข้อบังคับ  
สหกรณ์ออมทรัพย์สำนักงาน กสทช. จำกัด

| ข้อความเดิม        | ข้อความที่ขอแก้ไข   | เหตุผล   |
|--------------------|---|--|
| <p>ข้อความเดิม</p> | <p><b>ข้อความที่ขอแก้ไข</b></p> <p><b>บททั่วไป</b></p> <p>ตามที่ประชุมใหญ่สหกรณ์ออมทรัพย์สำนักงาน กสทช. จำกัด เมื่อวันที่ ๑๘ มีนาคม ๒๕๖๙ ได้ลงมติ เป็นเอกฉันท์ด้วยเสียงไม่น้อยกว่าสองในสามของสมาชิกในที่ประชุม ให้แก้ไขเพิ่มเติมข้อบังคับของสหกรณ์โดยยกเลิกข้อบังคับสหกรณ์เสียทั้งหมดและให้ใช้ข้อบังคับฉบับนี้แทน ซึ่งนายทะเบียนสหกรณ์ได้รับจดทะเบียนแล้วแล้วมีความดังนี้</p> <p>ข้อบังคับนี้เรียกว่า “ข้อบังคับสหกรณ์ออมทรัพย์สำนักงาน กสทช. จำกัด พ.ศ. ๒๕๖๙”</p> <p>ข้อบังคับนี้ให้ใช้บังคับตั้งแต่วันถัดจากวันที่นายทะเบียนสหกรณ์รับจดทะเบียน</p> <p>ให้ยกเลิกข้อบังคับสหกรณ์ที่มีอยู่ก่อนข้อบังคับสหกรณ์ฉบับที่ใช้บังคับนับแต่วันที่ข้อบังคับสหกรณ์ฉบับนี้มีผลบังคับใช้</p> <p><b>ข้อบังคับ</b> หมายความว่า ข้อบังคับสหกรณ์ออมทรัพย์ สำนักงาน กสทช. จำกัด</p> <p><b>สหกรณ์</b> หมายความว่า สหกรณ์ออมทรัพย์สำนักงาน กสทช. จำกัด</p> <p><b>คณะกรรมการดำเนินการ</b> หมายความว่า คณะกรรมการดำเนินการสหกรณ์ออมทรัพย์สำนักงาน กสทช. จำกัด</p> | <p>เพื่อให้สอดคล้องกับร่างข้อบังคับของนายทะเบียนสหกรณ์</p> |

| ข้อความเดิม   | ข้อความที่ขอแก้ไข   | เหตุผล                             |
|---|---|------------------------------------|
| <p>ข้อความเดิม</p> <p>หมวด ๑<br/>ชื่อ ประเภทและที่ตั้งสำนักงาน<br/>ชื่อ ๑ ชื่อ ประเภทและที่ตั้งสำนักงาน<br/>ชื่อ สหกรณ์ออมทรัพย์สำนักงาน กสทช. จำกัด<br/>ชื่อภาษาอังกฤษ NBTC Cooperative Ltd.<br/>ชื่อย่อ สอ.กสทช. จำกัด<br/>ประเภท สหกรณ์ออมทรัพย์</p> | <p>ข้อความที่ขอแก้ไข</p> <p>สมาชิก หมายความว่า สมาชิกของสหกรณ์ออมทรัพย์สำนักงาน กสทช. จำกัด</p> <p>ประธานกรรมการ หมายความว่า ประธานของคณะกรรมการดำเนินการสหกรณ์ออมทรัพย์สำนักงาน กสทช. จำกัด</p> <p>เลขานุการ หมายความว่า เลขานุการของคณะกรรมการดำเนินการสหกรณ์ออมทรัพย์สำนักงาน กสทช. จำกัด</p> <p>เหรัญญิก หมายความว่า เหรัญญิกของคณะกรรมการดำเนินการสหกรณ์ออมทรัพย์สำนักงาน กสทช. จำกัด</p> <p>ผู้จัดการ หมายความว่า ผู้จัดการของสหกรณ์ออมทรัพย์สำนักงาน กสทช. จำกัด</p> <p>เจ้าหน้าที่ หมายความว่า เจ้าหน้าที่ของสหกรณ์ออมทรัพย์สำนักงาน กสทช. จำกัด</p> <p>ผู้ตรวจสอบกิจการ หมายความว่า ผู้ตรวจสอบกิจการของสหกรณ์ออมทรัพย์สำนักงาน กสทช. จำกัด</p> <p>ที่ปรึกษา หมายความว่า ที่ปรึกษาสหกรณ์ออมทรัพย์สำนักงาน กสทช. จำกัด</p> | <p>เหตุผล</p> <p>คงหลักการเดิม</p> |
| <p>ข้อความเดิม</p> <p>หมวด ๑<br/>ชื่อ ประเภทและที่ตั้งสำนักงาน<br/>ชื่อ ๑ ชื่อ ประเภทและที่ตั้งสำนักงาน<br/>ชื่อ สหกรณ์ออมทรัพย์สำนักงาน กสทช. จำกัด<br/>ชื่อภาษาอังกฤษ NBTC Cooperative Ltd.<br/>ชื่อย่อ สอ.กสทช. จำกัด<br/>ประเภท สหกรณ์ออมทรัพย์</p> | <p>ข้อความที่ขอแก้ไข</p> <p>หมวด ๑<br/>ชื่อ ประเภทและที่ตั้งสำนักงาน<br/>ชื่อ ๑ ชื่อ ประเภทและที่ตั้งสำนักงาน<br/>ชื่อ สหกรณ์ออมทรัพย์สำนักงาน กสทช. จำกัด<br/>ชื่อภาษาอังกฤษ NBTC Cooperative Ltd.<br/>ชื่อย่อ สอ.กสทช. จำกัด<br/>ประเภท สหกรณ์ออมทรัพย์</p>   | <p>เหตุผล</p> <p>คงหลักการเดิม</p> |

| ข้อความเดิม  | ข้อความที่ขอแก้ไข  | เหตุผล   |
|--|--|--|
| <p>ที่ตั้งสำนักงาน เลขที่ ๘๗ สำนักงาน กสทช. ถนนพหลโยธิน ๘ (สายลม) แขวงสามเสนใน เขตพญาไท กรุงเทพฯ รหัสไปรษณีย์ ๑๐๔๐๐</p> <p>สหกรณ์อภัยยัยที่ตั้งสำนักงานได้ตามที่คณะกรรมการดำเนินการพิจารณาเห็นสมควร โดยแจ้งให้นายทะเบียนสหกรณ์ กรมส่งเสริมสหกรณ์ และกรมตรวจบัญชีสหกรณ์ทราบ และให้ปิดประกาศไว้ที่สำนักงานของสหกรณ์เป็นเวลาไม่น้อยกว่าสามสิบวัน และให้ดำเนินการแก้ไขเพิ่มเติมข้อบังคับในการประชุมใหญ่คราวต่อไปด้วย</p> <p><b>ตราของสหกรณ์</b> ตราของสหกรณ์มีรูปลักษณะ ดังนี้</p> <p>เป็นรูปฝ่ามือสองข้างรองรับสำนักงาน กสทช. ล้อมรอบด้วยวงกลมสองวง ภายในเส้นรอบวงกลมด้านบนมีตัวอักษรภาษาอังกฤษ คำว่า “NBTC Cooperative Ltd. และด้านล่างมีตัวอักษรภาษาไทยคำว่า “สหกรณ์อภัยยัยสำนักงาน กสทช. จำกัด อันมีความหมายว่า การประสานความร่วมมือกันระหว่างสมาชิกเพื่อสร้างสหกรณ์ของสำนักงานให้เติบโตก้าวหน้าและยั่งยืนเพื่อประโยชน์ของสมาชิกสหกรณ์</p> | <p>ที่ตั้งสำนักงาน เลขที่ ๘๗ สำนักงาน กสทช. ถนนพหลโยธิน ๘ (สายลม) แขวงสามเสนใน เขตพญาไท กรุงเทพฯ รหัสไปรษณีย์ ๑๐๔๐๐</p> <p>สหกรณ์อภัยยัยที่ตั้งสำนักงานได้ตามที่คณะกรรมการดำเนินการพิจารณาเห็นสมควร โดยแจ้งให้นายทะเบียนสหกรณ์ กรมส่งเสริมสหกรณ์ และกรมตรวจบัญชีสหกรณ์ทราบ และให้ปิดประกาศไว้ที่สำนักงานของสหกรณ์เป็นเวลาไม่น้อยกว่าสามสิบวัน และให้ดำเนินการแก้ไขเพิ่มเติมข้อบังคับในการประชุมใหญ่คราวต่อไปด้วย</p> <p><b>ตราของสหกรณ์</b> ตราของสหกรณ์มีรูปลักษณะ ดังนี้</p> <p>เป็นรูปฝ่ามือสองข้างรองรับสำนักงาน กสทช. ล้อมรอบด้วยวงกลมสองวง ภายในเส้นรอบวงกลมด้านบนมีตัวอักษรภาษาอังกฤษ คำว่า “NBTC Cooperative Ltd. และด้านล่างมีตัวอักษรภาษาไทยคำว่า “สหกรณ์อภัยยัยสำนักงาน กสทช. จำกัด อันมีความหมายว่า การประสานความร่วมมือกันระหว่างสมาชิกเพื่อสร้างสหกรณ์ของสำนักงานให้เติบโตก้าวหน้าและยั่งยืนเพื่อประโยชน์ของสมาชิกสหกรณ์</p> | <p>คงหลักการเดิม</p>   |
| <p><b>หมวด ๒</b></p> <p><b>วัตถุประสงค์และอำนาจกระทำการ</b></p> <p>ข้อ ๒ วัตถุประสงค์ สหกรณ์นี้มีวัตถุประสงค์เพื่อส่งเสริมผลประโยชน์ทางเศรษฐกิจและสังคมของบรรดาสมาชิก โดยวิธีช่วยตนเองและช่วยเหลือซึ่งกันและกันตามหลักสหกรณ์ รวมทั้งในข้อต่อไปนี้</p>  | <p><b>หมวด ๒</b></p> <p><b>วัตถุประสงค์และขอบเขตแห่งการดำเนินกิจการ</b></p> <p>ข้อ ๒ วัตถุประสงค์ สหกรณ์นี้มีวัตถุประสงค์เพื่อส่งเสริมผลประโยชน์ทางเศรษฐกิจและสังคมของบรรดาสมาชิก โดยวิธีช่วยตนเองและช่วยเหลือซึ่งกันและกันตามหลักเกณฑ์ รวมทั้งในข้อต่อไปนี้</p> <p>(๑) ส่งเสริมการออมของสมาชิก</p> <p>(๒) ให้บริการทางการเงินแก่สมาชิก</p>  | <p>แก้ไขตามกฎหมายกระทรวง กำหนดลักษณะ วัตถุประสงค์ และขอบเขตแห่งการดำเนินกิจการของสหกรณ์แต่ละประเภทที่จะรับจดทะเบียน พ.ศ. ๒๕๖๗ (๒๖ พ.ย. ๖๗)</p> |

| ข้อความเดิม   | ข้อความที่ขอแก้ไข  | เหตุผล  |
|---|--|---|
| <p>(๑) ส่งเสริมให้สมาชิกออมทรัพย์ โดยช่วยให้สามารถถววนส่วนแห่งรายได้ของตนไว้ในทางอันมั่นคงและได้รับประโยชน์ตามสมควร</p> <p>(๒) ส่งเสริมการช่วยตนเองและช่วยเหลือซึ่งกันและกันในหมู่สมาชิก</p> <p>(๓) ให้บริการทางการเงินแก่สมาชิก</p> <p>(๔) จัดหาทุนและบริการให้เงินกู้เพื่อการประกอบอาชีพและการดำรงชีพของสมาชิก</p> <p>(๕) ร่วมมือกับสหกรณ์อื่น สันนิบาตสหกรณ์แห่งประเทศไทย ชุมนุมสหกรณ์ องค์กรชุมชน ภาคเอกชน และหน่วยงานของรัฐเพื่อส่งเสริมและปรับปรุงกิจการของสหกรณ์</p> <p>(๖) ส่งเสริมการเรียนรู้และการพัฒนาคุณภาพชีวิตของสมาชิกและชุมชน</p> | <p>(๓) ปกป้องรักษาและสร้างโอกาสทางเศรษฐกิจและสังคมให้แก่สมาชิก</p> <p>(๔) ส่งเสริมการเรียนรู้และการพัฒนาคุณภาพชีวิตของสมาชิกและชุมชน</p> <p>(๕) ร่วมมือกับสหกรณ์อื่น สันนิบาตสหกรณ์แห่งประเทศไทย ชุมนุมสหกรณ์ องค์กร ชุมชน ภาคเอกชน และหน่วยงานของรัฐ เพื่อส่งเสริมและพัฒนากิจการของสหกรณ์ออมทรัพย์</p>  |   |
| <p>ข้อ ๓ อำนาจกระทำกร เพื่อให้บรรลุวัตถุประสงค์ ให้สหกรณ์มีอำนาจกระทำกร ดังต่อไปนี้</p> <p>(๑) รับฝากเงินจากสมาชิกหรือสหกรณ์อื่น</p> <p>(๒) จัดหาทุนเพื่อกิจการตามวัตถุประสงค์และอำนาจกระทำกรของสหกรณ์</p> <p>(๓) ให้เงินกู้แก่สมาชิก</p> <p>(๔) ให้สหกรณ์อื่นกู้ยืมเงิน</p> <p>(๕) ซื้อหุ้นของธนาคารซึ่งมีวัตถุประสงค์เพื่อให้ความช่วยเหลือทางการเงินแก่สหกรณ์</p> <p>(๖) ซื้อหุ้นของชุมนุมสหกรณ์อื่น</p>  | <p>ข้อ ๓ ขอบเขตแห่งการดำเนินงาน เพื่อให้บรรลุวัตถุประสงค์ ให้สหกรณ์มีอำนาจกระทำกร ดังต่อไปนี้</p> <p>(๑) รับฝากเงินจากสมาชิกหรือสหกรณ์อื่น</p> <p>(๒) จัดหาทุนเพื่อกิจการตามวัตถุประสงค์ของสหกรณ์ โดยวิธีการขายหุ้น การรับฝากเงิน และการกู้ยืมเงิน</p> <p>(๓) ให้เงินกู้แก่สมาชิก</p> <p>(๔) ให้สหกรณ์อื่นกู้ยืมเงิน</p> <p>(๕) ซื้อหุ้นของธนาคารซึ่งมีวัตถุประสงค์เพื่อให้ความช่วยเหลือทางการเงินแก่สหกรณ์</p> <p>(๖) ซื้อหุ้นของชุมนุมสหกรณ์</p> | <p>แก้ไขตามกฎหมายกระทรวง กำหนดลักษณะ วัตถุประสงค์ และขอบเขตแห่งการดำเนินงานของสหกรณ์แต่ละประเภทที่จะรับจดทะเบียน พ.ศ. ๒๕๖๗ (๒๖ พ.ย. ๖๗)</p> |

| ข้อความเดิม   | ข้อความที่ขอแก้ไข  | เหตุผล |
|---|--|--------|
| <p>(๗) ชื่อหุ้นของสถาบันที่ประกอบธุรกิจอื่นทำให้เกิดความสะดวกรหรือส่งเสริมความเจริญแก่กิจการของสหกรณ์ โดยได้รับความเห็นชอบจากนายทะเบียนสหกรณ์</p> <p>(๘) ชื่อหลักทรัพย์รัฐบาลหรือรัฐวิสาหกิจ</p> <p>(๙) ออกตั๋วสัญญาใช้เงิน</p> <p>(๑๐) ฝากเงินหรือลงทุนอย่างอื่น ตามกฎหมายและตามที่คณะกรรมการพัฒนาการสหกรณ์แห่งชาติกำหนด</p> <p>(๑๑) ดำเนินการให้กู้ยืมเพื่อการเคหะ</p> <p>(๑๒) ให้สวัสดิการและการสงเคราะห์ตามสมควรแก่สมาชิกและครอบครัว</p> <p>(๑๓) ให้ความช่วยเหลือทางวิชาการแก่สมาชิก</p> <p>(๑๔) ขอรับความช่วยเหลือทางวิชาการจากราชการ หน่วยงานของรัฐ หน่วยงานของต่างประเทศ หรือบุคคลอื่นใด</p> <p>(๑๕) กระทำการต่าง ๆ ตามที่อนุญาตไว้ในกฎหมายว่าด้วยสหกรณ์ เพื่อให้เป็นไปตามวัตถุประสงค์ที่กล่าวข้างต้น รวมถึง ซื้อ ถิ่น หรือทรัพย์สินหรือสิทธิครอบครอง กู้ยืม เช่าหรือให้เช่า เช่าซื้อหรือโอนหรือรับโอน สิทธิการเช่าหรือสิทธิการเช่าซื้อ ขายหรือจำหน่าย จำนอง หรือรับ จำนอง นำเข้าหรือรับ นำเข้า ด้วยวิธีอื่นใด ซึ่งสมาชิกหรือของสมาชิก</p> | <p>(๗) ชื่อหุ้นของสถาบันที่ประกอบธุรกิจอื่นทำให้เกิดความสะดวกรหรือส่งเสริมความเจริญแก่กิจการของสหกรณ์ โดยได้รับความเห็นชอบจากนายทะเบียนสหกรณ์</p> <p>(๘) ชื่อหลักทรัพย์รัฐบาลหรือรัฐวิสาหกิจ</p> <p>(๙) ออกตั๋วสัญญาใช้เงิน</p> <p>(๑๐) ฝากเงินหรือลงทุนอย่างอื่น ตามกฎหมายและตามที่คณะกรรมการพัฒนาการสหกรณ์แห่งชาติกำหนด</p> <p>(๑๑) ดำเนินการให้กู้ยืมเพื่อการเคหะ</p> <p>(๑๒) ให้สวัสดิการและการสงเคราะห์ตามสมควรแก่สมาชิกและครอบครัว</p> <p>(๑๓) ให้ความช่วยเหลือทางวิชาการแก่สมาชิก</p> <p>(๑๔) ขอรับความช่วยเหลือทางวิชาการจากราชการ หน่วยงานของรัฐ หน่วยงานของต่างประเทศ หรือบุคคลอื่นใด</p> <p>(๑๕) กระทำการต่าง ๆ ตามที่อนุญาตไว้ในกฎหมายว่าด้วยสหกรณ์ เพื่อให้เป็นไปตามวัตถุประสงค์ที่กล่าวข้างต้น รวมถึง ซื้อ ถิ่น หรือทรัพย์สินหรือสิทธิครอบครอง กู้ยืม เช่าหรือให้เช่า เช่าซื้อหรือโอนหรือรับโอน สิทธิการเช่าหรือสิทธิการเช่าซื้อ ขายหรือจำหน่าย จำนอง หรือรับ จำนอง นำเข้าหรือรับ นำเข้า ด้วยวิธีอื่นใด ซึ่งทรัพย์สินแก่สมาชิกหรือของสมาชิก</p> <p>(๑๖) ดำเนินการอื่นใดที่เกี่ยวข้องกับการดำเนินงานของสหกรณ์หรือการให้บริการแก่สมาชิกเพื่อให้เป็นไปตามวัตถุประสงค์ในการดำเนินงานของสหกรณ์ออมทรัพย์</p> |        |

| ข้อความเดิม  | ข้อความที่ขอแก้ไข  | เหตุผล   |
|--|--|--|
| <p>หมวด ๓<br/>ทุน</p> <p>ข้อ ๔ ที่มาของทุน สหกรณ์อาจหาทุนเพื่อดำเนินงานตามวัตถุประสงค์ดังต่อไปนี้</p> <p>(๑) ออกหุ้น</p> <p>(๒) รับฝากเงินจากสมาชิกหรือสหกรณ์อื่น</p> <p>(๓) กู้ยืมเงินและรับเงินจากการออกตั๋วสัญญาใช้เงินและการเงินอย่างอื่น</p> <p>(๔) สะสมทุนสำรองและทุนอื่น ๆ</p> <p>(๕) รับเงินอุดหนุนหรือทรัพย์สินที่มีผู้ยกให้</p>  | <p>หมวด ๓<br/>ทุน</p> <p>ข้อ ๔ ที่มาของทุน สหกรณ์อาจหาทุนเพื่อดำเนินงานตามวัตถุประสงค์ดังต่อไปนี้</p> <p>(๑) ออกหุ้นโดยการขายให้แก่สมาชิก</p> <p>(๒) รับฝากเงินจากสมาชิกหรือสหกรณ์อื่น</p> <p>(๓) กู้ยืมเงินและรับเงินจากการออกตั๋วสัญญาใช้เงิน</p> <p>(๔) สะสมทุนสำรองและทุนอื่น ๆ</p> <p>(๕) รับเงินอุดหนุนหรือทรัพย์สินที่มีผู้ยกให้</p>  | <p>เพื่อให้สอดคล้องกับร่างข้อบังคับของนายทะเบียนสหกรณ์</p> |
| <p>ข้อ ๕ การออกหุ้น สหกรณ์ออกหุ้นได้โดยไม่จำกัดจำนวน มีมูลค่าหุ้นละ ๑๐ บาท</p>   | <p>หุ้น</p> <p>ข้อ ๕ การออกหุ้น สหกรณ์ออกหุ้นได้โดยไม่จำกัดจำนวน มีมูลค่าหุ้นละ ๑๐ บาท</p>   | <p>คงหลักการเดิม</p>                                       |
| <p>ข้อ ๖ การถือหุ้น สมาชิกทุกคนต้องชำระค่าหุ้นเป็นรายเดือนตั้งแต่เดือนแรกที่เขาเป็นสมาชิกตามอัตราส่วนของจำนวนเงินได้รายเดือนของตนตามที่กำหนดไว้ในระเบียบของสหกรณ์</p> <p>เงินได้รายเดือนตามความในวรรคหนึ่ง ให้หมายถึงเงินเดือนหรือค่าจ้างและเงินที่จ่ายควบกับเงินเดือนหรือค่าจ้าง ซึ่งสมาชิกได้รับจากหน่วยงานต้นสังกัด</p> <p>ถ้าสมาชิกประสงค์จะซื้อหุ้นเพิ่มขึ้นอีกเมื่อใดก็ยอมทำได้ภายในแต่อัตราที่กำหนดไว้ในระเบียบของสหกรณ์ โดยแสดงความจำนงเป็นหนังสือต่อคณะกรรมการดำเนินการ แต่จำนวนหุ้นทั้งหมดต้องไม่เกินหนึ่งในห้าของหุ้นที่ชำระแล้วทั้งหมด</p> | <p>ข้อ ๖ การถือหุ้น สมาชิกทุกคนต้องชำระค่าหุ้นเป็นรายเดือนตั้งแต่เดือนแรกที่เขาเป็นสมาชิกตามอัตราส่วนของจำนวนเงินได้รายเดือนของตน ตามที่กำหนดไว้ในระเบียบของสหกรณ์</p> <p>เงินได้รายเดือนตามความในวรรคหนึ่ง หมายถึง เงินเดือนหรือค่าจ้างประจำ และเงินที่จ่ายควบกับเงินเดือนหรือค่าจ้างประจำ ซึ่งสมาชิกได้รับจากหน่วยงานต้นสังกัด</p> <p>ถ้าสมาชิกประสงค์จะซื้อหุ้นเพิ่มขึ้นอีกเมื่อใดก็ยอมทำได้ภายในแต่อัตราที่กำหนดไว้ในระเบียบของสหกรณ์ โดยแสดงความจำนงเป็นหนังสือต่อคณะกรรมการดำเนินการ แต่จำนวนหุ้นทั้งหมดต้องไม่เกินหนึ่งในห้าของหุ้นที่ชำระแล้วทั้งหมด</p> | <p>เพื่อให้สอดคล้องกับร่างข้อบังคับของนายทะเบียนสหกรณ์</p> |

| ข้อความเดิม  | ข้อความที่ขอแก้ไข  | เหตุผล   |
|--|--|--|
| <p>ในปีหนึ่ง ๆ สมาชิกจะเปลี่ยนแปลงค่าหุ้นรายเดือนรวมกันได้ไม่เกินสองครั้ง</p> <p>สมาชิกจะโอนหรือถอนหุ้นในระหว่างที่ตนเป็นสมาชิกอยู่ไม่ได้ ในระหว่างที่สมาชิกของสมาชิกยังไม่สิ้นสุดลง ห้ามมิให้เจ้าหน้าที่ของสมาชิกใช้สิทธิเรียกร้องหรืออายัดค่าหุ้นของสมาชิกผู้นั้น และเมื่อสมาชิกภาพของสมาชิกสิ้นสุดลง สหกรณ์มีสิทธินำเงินตามมูลค่าหุ้นที่สมาชิกมีอยู่มาหักกลบลบหนี้ที่สมาชิกผูกพันต้องชำระหนี้แก่สหกรณ์ได้ และให้สหกรณ์มีฐานะเป็นเจ้าหนี้บุริมสิทธิพิเศษเหนือเงินค่าหุ้นนั้น</p>   | <p>ในปีหนึ่ง ๆ สมาชิกจะเปลี่ยนแปลงค่าหุ้นรายเดือนรวมกันได้ไม่เกินสองครั้ง</p> <p>สมาชิกจะโอนหรือถอนหุ้นในระหว่างที่ตนเป็นสมาชิกอยู่ไม่ได้ ในระหว่างที่สมาชิกของสมาชิกยังไม่สิ้นสุดลง ห้ามมิให้เจ้าหน้าที่ของสมาชิกใช้สิทธิเรียกร้องหรืออายัดค่าหุ้นของสมาชิกผู้นั้น และเมื่อสมาชิกภาพของสมาชิกสิ้นสุดลง สหกรณ์มีสิทธินำเงินตามมูลค่าหุ้นที่สมาชิกมีอยู่มาหักกลบลบหนี้ที่สมาชิกผูกพันต้องชำระหนี้แก่สหกรณ์ได้ และให้สหกรณ์มีฐานะเป็นเจ้าหนี้บุริมสิทธิพิเศษเหนือเงินค่าหุ้นนั้น</p>   | <p>เพื่อแก้ไขปัญหากรณีสมาชิกที่พ้นจากการเป็นพนักงาน กสหท./มีเหตุจำเป็นอื่นที่ทำให้ไม่สามารถหักจากเงินได้รายเดือนได้ตามปกติ</p>   |
| <p><b>ข้อ ๗ การชำระค่าหุ้นรายเดือน</b> การชำระค่าหุ้นรายเดือนนั้นให้ชำระโดยวิธีหักจากเงินได้รายเดือนของสมาชิกในวันจ่ายเงินได้รายเดือนประจำเดือนนั้น ๆ ทุกเดือน หรือชำระด้วยตนเองตามวิธีการที่กำหนดไว้ในระเบียบของสหกรณ์</p> <p>เมื่อสมาชิกมีค่าขอเป็นหนี้หนังสือและคณะกรรมการดำเนินการได้สอบสวนพิจารณาเห็นว่า สมาชิกนั้นตกอยู่ในพฤติการณ์อันทำให้ไม่สามารถชำระค่าหุ้นรายเดือนได้ โดยมีใจเกิดขึ้นด้วยเจตนาอันไม่สุจริตของตน คณะกรรมการดำเนินการจะอนุญาตให้สมาชิกนั้นไม่ต้องชำระค่าหุ้นรายเดือนชั่วคราวระยะเวลาที่คณะกรรมการดำเนินการดำเนินการเห็นสมควรก็ได้</p> | <p><b>ข้อ ๗ การชำระค่าหุ้นรายเดือน</b> การชำระค่าหุ้นรายเดือนนั้นให้ชำระโดยวิธีหักจากเงินได้รายเดือนของสมาชิกในวันจ่ายเงินได้รายเดือนประจำเดือนนั้น ๆ ทุกเดือน หรือชำระด้วยตนเองตามวิธีการที่กำหนดไว้ในระเบียบของสหกรณ์</p> <p>เมื่อสมาชิกมีค่าขอเป็นหนี้หนังสือและคณะกรรมการดำเนินการได้สอบสวนพิจารณาเห็นว่า สมาชิกนั้นตกอยู่ในพฤติการณ์อันทำให้ไม่สามารถชำระค่าหุ้นรายเดือนได้ โดยมีใจเกิดขึ้นด้วยเจตนาอันไม่สุจริตของตน คณะกรรมการดำเนินการจะอนุญาตให้สมาชิกนั้นไม่ต้องชำระค่าหุ้นรายเดือนชั่วคราวระยะเวลาที่คณะกรรมการดำเนินการดำเนินการเห็นสมควรก็ได้</p> | <p>เพื่อให้สมาชิกแจ้งความจำนงเป็นหนังสือต่อคณะกรรมการดำเนินการที่กำหนดไว้ในระเบียบของสหกรณ์</p> <p>สมาชิกที่ได้ชำระเงินค่าหุ้นไม่น้อยกว่าหนึ่งร้อยยี่สิบเดือน หรือเป็นจำนวนเงินไม่น้อยกว่าหกแสนบาทแล้ว และไม่มีภาระต้องรับผิดชอบชำระ</p> |
| <p><b>ข้อ ๘ การงดหรือลดชำระเงินค่าหุ้นรายเดือน</b> ให้สมาชิกแจ้งความจำนงเป็นหนังสือต่อคณะกรรมการดำเนินการที่กำหนดไว้ในระเบียบของสหกรณ์</p> <p>สมาชิกที่ได้ชำระเงินค่าหุ้นไม่น้อยกว่าหนึ่งร้อยยี่สิบเดือน หรือเป็นจำนวนเงินไม่น้อยกว่าหกแสนบาทแล้ว และไม่มีภาระต้องรับผิดชอบชำระ</p>  | <p><b>ข้อ ๘ การงดหรือลดชำระเงินค่าหุ้นรายเดือน</b> ให้สมาชิกแจ้งความจำนงเป็นหนังสือต่อคณะกรรมการดำเนินการที่กำหนดไว้ในระเบียบของสหกรณ์</p> <p>สมาชิกที่ได้ชำระเงินค่าหุ้นไม่น้อยกว่าหนึ่งร้อยยี่สิบเดือน หรือเป็นจำนวนเงินไม่น้อยกว่าหกแสนบาทแล้ว และไม่มีภาระต้องรับผิดชอบชำระ</p>  | <p>คงหลักการเดิม</p>   |

| ข้อความเดิม   | ข้อความที่ขอแก้ไข   | เหตุผล                                    |
|---|---|---|
| <p>หน้าอยู่ต่อสหกรณ์ในฐานะผู้กู้หรือผู้ค้ำประกัน จะงดชำระเงินค้ำหุ้นรายเดือนก็ได้</p> <p>สมาชิกที่ชำระเงินค้ำหุ้นรายเดือนไปแล้วตามความในวรรคสอง หากประสงค์จะขอผู้หรือค้ำประกันเงินกู้ให้ดำเนินการตามที่กำหนดไว้ในระเบียบของสหกรณ์</p> <p>สมาชิกที่ได้ชำระเงินค้ำหุ้นรายเดือนไม่น้อยกว่าสิบสองเดือนสามารถลดจำนวนการถือหุ้นรายเดือนลงก็ได้ แต่ต้องไม่น้อยกว่าอัตราส่วนของจำนวนเงินได้รับรายเดือนของตนตามที่กำหนดไว้ในระเบียบของสหกรณ์</p> <p>ข้อ ๙ การแจ้งยอดจำนวนหุ้น สหกรณ์จะแจ้งยอดจำนวนหุ้นที่สมาชิกชำระเต็มมูลค่าแล้ว ให้สมาชิกแต่ละคนทราบทุกสิ้นปีทางบัญชีของสหกรณ์</p> | <p>หน้าอยู่ต่อสหกรณ์ในฐานะผู้กู้หรือผู้ค้ำประกัน จะงดชำระเงินค้ำหุ้นรายเดือนก็ได้</p> <p>สมาชิกที่ชำระเงินค้ำหุ้นรายเดือนไปแล้วตามความในวรรคสอง หากประสงค์จะขอผู้หรือค้ำประกันเงินกู้ให้ดำเนินการตามที่กำหนดไว้ในระเบียบของสหกรณ์</p> <p>สมาชิกที่ได้ชำระเงินค้ำหุ้นรายเดือนไม่น้อยกว่าสิบสองเดือนสามารถลดจำนวนการถือหุ้นรายเดือนลงก็ได้ แต่ต้องไม่น้อยกว่าอัตราส่วนของจำนวนเงินได้รับรายเดือนของตนตามที่กำหนดไว้ในระเบียบของสหกรณ์</p> <p>ข้อ ๙ การแจ้งยอดจำนวนหุ้น สหกรณ์จะแจ้งยอดจำนวนหุ้นที่สมาชิกชำระเต็มมูลค่าแล้ว ให้สมาชิกแต่ละคนทราบทุกสิ้นปีทางบัญชีของสหกรณ์</p> | <p>เหตุผล</p> <p>คงหลักการเดิม</p>        |
| <p>ข้อ ๙ การแจ้งยอดจำนวนหุ้น สหกรณ์จะแจ้งยอดจำนวนหุ้นที่สมาชิกชำระเต็มมูลค่าแล้ว ให้สมาชิกแต่ละคนทราบทุกสิ้นปีทางบัญชีของสหกรณ์</p> <p>หมวด ๔<br/>การค้าเงินงาน</p> <p>ข้อ ๑๐ การรับฝากเงิน สหกรณ์อาจรับฝากเงินประเภทออมทรัพย์หรือประเภทประจำจากสมาชิกหรือสหกรณ์อื่นได้ตามระเบียบของสหกรณ์ที่ได้รับความเห็นชอบจากนายทะเบียนสหกรณ์</p> <p>ข้อกำหนดเกี่ยวกับการฝาก ดอกเบี้ย การถอนเงินฝากและอื่น ๆ ให้เป็นไปตามที่กำหนดไว้ในระเบียบของสหกรณ์ที่ได้รับความเห็นชอบจากนายทะเบียนสหกรณ์</p> <p>ให้สหกรณ์ดำรงสินทรัพย์สภาพคล่องตามหลักเกณฑ์และวิธีการที่กำหนดในกฎกระทรวง</p>       | <p>ข้อ ๙ การแจ้งยอดจำนวนหุ้น สหกรณ์จะแจ้งยอดจำนวนหุ้นที่สมาชิกชำระเต็มมูลค่าแล้ว ให้สมาชิกแต่ละคนทราบทุกสิ้นปีทางบัญชีของสหกรณ์</p> <p>หมวด ๔<br/>การค้าเงินงาน</p> <p>ข้อ ๑๐ การรับฝากเงิน สหกรณ์อาจรับฝากเงินประเภทออมทรัพย์หรือประเภทประจำจากสมาชิกหรือสหกรณ์อื่นได้ตามระเบียบของสหกรณ์ที่ได้รับความเห็นชอบจากนายทะเบียนสหกรณ์</p> <p>ข้อกำหนดเกี่ยวกับการฝาก ดอกเบี้ย การถอนเงินฝากและอื่น ๆ ให้เป็นไปตามที่กำหนดไว้ในระเบียบของสหกรณ์ที่ได้รับความเห็นชอบจากนายทะเบียนสหกรณ์</p> <p>ให้สหกรณ์ดำรงสินทรัพย์สภาพคล่องตามหลักเกณฑ์และวิธีการที่กำหนดในกฎกระทรวง</p>       | <p>คงหลักการเดิม</p> <p>คงหลักการเดิม</p> |

| ข้อความเดิม  | ข้อความที่ขอแก้ไข   | เหตุผล               |
|--|---|----------------------|
| <p><b>ข้อความเดิม</b></p> <p><b>ข้อ ๑๑ การให้เงินกู้</b> เงินกู้ที่นำออกให้ได้แก่</p> <p>(๑) สมาชิกของสหกรณ์</p> <p>(๒) สหกรณ์อื่น</p> <p>การให้เงินกู้แก่สมาชิกนั้น ให้คณะกรรมการดำเนินการมีอำนาจพิจารณาวินิจฉัยให้เงินกู้ได้ ตามข้อบังคับนี้และตามระเบียบของสหกรณ์</p> <p>ข้อกำหนดต่าง ๆ เกี่ยวกับหลักเกณฑ์การพิจารณาวินิจฉัยให้เงินกู้ ประเภทและจำกัดแห่งเงินกู้ หลักประกันสำหรับเงินกู้ ลำดับแห่งการให้เงินกู้ การกำหนดอัตราดอกเบี้ยเงินกู้ การส่งเงินงวดชำระหนี้สำหรับเงินกู้ การควบคุมหลักประกัน การเรียกคืนเงินกู้และอื่น ๆ ให้เป็นไปตามที่กำหนดไว้ในระเบียบของสหกรณ์</p> <p>การให้เงินกู้แก่สหกรณ์อื่นนั้น คณะกรรมการดำเนินการพิจารณาพิจารณาให้กู้ได้ต่อเมื่อสหกรณ์มีเงินทุนเหลือจากการให้เงินกู้แก่สมาชิกแล้ว สมาชิกแล้ว ตามระเบียบของสหกรณ์ที่ได้รับความเห็นชอบจากนายทะเบียนสหกรณ์</p> <p>สมาชิกหรือสหกรณ์อื่นซึ่งประสงค์จะขอกู้เงินจากสหกรณ์นี้ ต้องเสนอคำขอกู้ตามแบบและระเบียบของสหกรณ์ที่กำหนดไว้</p> | <p><b>การให้เงินกู้</b></p> <p><b>ข้อ ๑๑ การให้เงินกู้</b> เงินกู้ที่นำออกให้ได้แก่</p> <p>(๑) สมาชิกของสหกรณ์</p> <p>(๒) สหกรณ์อื่น</p> <p>การให้เงินกู้แก่สมาชิกนั้น ให้คณะกรรมการดำเนินการมีอำนาจพิจารณาวินิจฉัยให้เงินกู้ได้ ตามข้อบังคับนี้และตามระเบียบของสหกรณ์</p> <p>ข้อกำหนดต่าง ๆ เกี่ยวกับหลักเกณฑ์การพิจารณาวินิจฉัยให้เงินกู้ ประเภทและจำกัดแห่งเงินกู้ หลักประกันสำหรับเงินกู้ ลำดับแห่งการให้เงินกู้ การกำหนดอัตราดอกเบี้ยเงินกู้ การส่งเงินงวดชำระหนี้สำหรับเงินกู้ การควบคุมหลักประกัน การเรียกคืนเงินกู้และอื่น ๆ ให้เป็นไปตามที่กำหนดไว้ในระเบียบของสหกรณ์</p> <p>การให้เงินกู้แก่สหกรณ์อื่นนั้น คณะกรรมการดำเนินการพิจารณาพิจารณาให้กู้ได้ต่อเมื่อสหกรณ์มีเงินทุนเหลือจากการให้เงินกู้แก่สมาชิกแล้ว ตามระเบียบของสหกรณ์ที่ได้รับความเห็นชอบจากนายทะเบียนสหกรณ์</p> <p>สมาชิกหรือสหกรณ์อื่นซึ่งประสงค์จะขอกู้เงินจากสหกรณ์นี้ ต้องเสนอคำขอกู้ตามแบบและระเบียบของสหกรณ์ที่กำหนดไว้</p> | <p>คงหลักการเดิม</p> |
| <p><b>ข้อความเดิม</b></p> <p><b>ข้อ ๑๒ ความมุ่งหมายแห่งเงินกู้</b> เงินกู้ซึ่งให้แก่สมาชิกไม่ว่าประเภทใด ๆ จะให้ได้แต่เฉพาะเพื่อการอันจำเป็นหรือมีประโยชน์ตามที่คณะกรรมการดำเนินการเห็นสมควร</p> <p>ให้คณะกรรมการดำเนินการดำเนินการสอดส่องและกวดขันการใช้เงินกู้ของสมาชิกให้ตรงตามความมุ่งหมายที่ให้เงินกู้</p>  | <p><b>ข้อ ๑๒ ความมุ่งหมายแห่งเงินกู้</b> เงินกู้ซึ่งให้แก่สมาชิกไม่ว่าประเภทใด ๆ จะให้ได้แต่เฉพาะเพื่อการอันจำเป็นหรือมีประโยชน์ตามที่คณะกรรมการดำเนินการเห็นสมควร</p> <p>ให้คณะกรรมการดำเนินการดำเนินการสอดส่องและกวดขันการใช้เงินกู้ของสมาชิกให้ตรงตามความมุ่งหมายที่ให้เงินกู้</p>   | <p>คงหลักการเดิม</p> |

| ข้อความเดิม  | ข้อความที่ขอแก้ไข  | เหตุผล   |
|--|--|--|
| <p><b>ข้อ ๑๓ ประเภทแห่งเงินกู้</b> สหกรณ์อาจให้เงินกู้แก่สมาชิกได้ตามประเภทดังต่อไปนี้</p> <p>(๑) เงินกู้เพื่อเหตุฉุกเฉิน ในกรณีที่สมาชิกมีเหตุฉุกเฉินหรือเหตุอันจำเป็นรีบด่วนและมีความประสงค์ขอกู้เงิน คณะกรรมการดำเนินการอาจให้เงินกู้เพื่อเหตุนั้นได้ตามระเบียบของสหกรณ์</p> <p>(๒) เงินกู้สามัญ ในกรณีที่สมาชิกมีความประสงค์ขอกู้เงินสำหรับการจ่ายเพื่อการอันจำเป็นหรือมีประโยชน์ต่าง ๆ คณะกรรมการดำเนินการอาจพิจารณาให้เงินกู้สามัญแก่สมาชิกนั้นได้ตามระเบียบของสหกรณ์</p> <p>(๓) เงินกู้พิเศษ เมื่อสหกรณ์มีฐานะการเงินก้าวหน้าพอที่จะช่วยเหลือให้เงินกู้เพื่อส่งเสริมฐานะความมั่นคง หรือเพื่อการเคหะ หรือก่อประโยชน์ของสมาชิกได้ คณะกรรมการดำเนินการอาจให้เงินกู้พิเศษแก่สมาชิกนั้นได้ตามที่เห็นสมควร โดยผู้กู้ต้องระบุมุ่งหมายแต่ละอย่างของเงินกู้ประเภทนี้ตลอดจนเงื่อนไขและวิธีการ และต้องมีหลักประกันตามที่กำหนดไว้ในระเบียบของสหกรณ์</p> | <p><b>ข้อ ๑๓ ประเภทแห่งเงินกู้</b> สหกรณ์อาจให้เงินกู้แก่สมาชิกได้ตามประเภทดังต่อไปนี้</p> <p>(๑) เงินกู้เพื่อเหตุฉุกเฉิน ในกรณีที่สมาชิกมีเหตุฉุกเฉินหรือเหตุอันจำเป็นรีบด่วนและมีความประสงค์ขอกู้เงิน คณะกรรมการดำเนินการอาจให้เงินกู้เพื่อเหตุนั้นได้ตามระเบียบของสหกรณ์</p> <p>(๒) เงินกู้สามัญ ในกรณีที่สมาชิกมีความประสงค์ขอกู้เงินสำหรับการจ่ายเพื่อการอันจำเป็นหรือมีประโยชน์ต่าง ๆ คณะกรรมการดำเนินการอาจพิจารณาให้เงินกู้สามัญแก่สมาชิกนั้นได้ตามระเบียบของสหกรณ์</p> <p>(๓) เงินกู้พิเศษ เมื่อสหกรณ์มีฐานะการเงินก้าวหน้าพอที่จะช่วยเหลือให้เงินกู้เพื่อส่งเสริมฐานะความมั่นคง หรือเพื่อการเคหะ หรือก่อประโยชน์ของสมาชิกได้ คณะกรรมการดำเนินการอาจให้เงินกู้พิเศษแก่สมาชิกนั้นได้ตามที่เห็นสมควร โดยผู้กู้ต้องระบุมุ่งหมายแต่ละอย่างของเงินกู้ประเภทนี้ตลอดจนเงื่อนไขและวิธีการ และต้องมีหลักประกันตามที่กำหนดไว้ในระเบียบของสหกรณ์</p> | <p>คงหลักการเดิม</p>                                       |
| <p><b>ข้อ ๑๔ ดอกเบี้ยเงินกู้</b> ให้สหกรณ์เรียกดอกเบี้ยเงินกู้ทุกประเภทที่ให้แก่สมาชิกในอัตราตามที่กำหนดไว้ในระเบียบของสหกรณ์ โดยคณะกรรมการดำเนินการมีอำนาจหน้าที่พิจารณาจัดหรือลดดอกเบี้ยให้กับสมาชิกผู้กู้ในกรณีผู้กู้ตาย ล้มละลายและหายสาบสูญ</p>   | <p><b>ข้อ ๑๔ ดอกเบี้ยเงินกู้</b> ให้สหกรณ์เรียกดอกเบี้ยเงินกู้ทุกประเภทที่ให้แก่สมาชิกในอัตราตามที่กำหนดไว้ในระเบียบของสหกรณ์ โดยคณะกรรมการดำเนินการมีอำนาจหน้าที่พิจารณาจัดหรือลดดอกเบี้ยให้กับสมาชิกผู้กู้ในกรณีผู้กู้ตาย ล้มละลายและหายสาบสูญ</p>   | <p>เพื่อให้สอดคล้องกับร่างข้อบังคับของนายทะเบียนสหกรณ์</p> |

| ข้อความเดิม   | ข้อความที่ขอแก้ไข   | เหตุผล   |
|---|---|--|
| <p>ข้อ ๑๕ การควบคุมหลักประกันและการเรียกคืนเงินกู้ ให้คณะกรรมการดำเนินการตรวจตราควบคุมให้เงินกู้ที่รายมีหลักประกันตามที่กำหนดไว้ในระเบียบของสหกรณ์ และเมื่อคณะกรรมการดำเนินการเห็นว่าหลักประกันสำหรับเงินกู้อยู่ภายใต้บทพร้อม ผู้กู้จะต้องจัดการแก้ไขให้ถูกต้องภายในระยะเวลาที่คณะกรรมการดำเนินการกำหนด</p> <p>ในกรณีอย่างใดอย่างหนึ่งดังต่อไปนี้ ให้ถือว่าเงินกู้ไม่ว่าประเภทใด ๆ เป็นอันถึงกำหนดส่งคืนโดยสิ้นเชิงพร้อมทั้งดอกเบี้ยในทันที โดยมีต้องค่านึงถึงกำหนดเวลาที่ให้ไว้ และให้คณะกรรมการดำเนินการจัดการเรียกคืนโดยมีข้อชี้ว่า</p> <p>(๑) เมื่อสมาชิกผู้กู้ออกจากสหกรณ์ไม่ว่าเพราะเหตุใด ๆ</p> <p>(๒) เมื่อปรากฏต่อคณะกรรมการดำเนินการว่าผู้กู้นำเงินกู้ไปใช้ผิดความมุ่งหมายที่ให้เงินกู้นั้น</p> <p>(๓) เมื่อคณะกรรมการดำเนินการเห็นว่าหลักประกันสำหรับเงินกู้อยู่ภายใต้บทพร้อมและผู้กู้มิได้จัดการแก้ไขให้ถูกต้องภายในระยะเวลาที่คณะกรรมการดำเนินการกำหนด</p> <p>(๔) เมื่อค้างส่งเงินงวดชำระหนี้ไม่ว่าต้นเงินหรือดอกเบี้ยติดต่อกันเป็นเวลาถึงสามเดือน หรือผิดนัดการส่งเงินงวดชำระหนี้ตั้งแต่วันนั้นถึงสามคราวสำหรับเงินกู้รายหนึ่ง ๆ</p> <p>ในกรณีที่ผู้กู้ค่าประกันจะต้องรับผิดชอบหนี้แทนผู้กู้ตามที่กล่าวในวรรคก่อน และไม่สามารถชำระหนี้คืนโดยสิ้นเชิงได้ เมื่อผู้กู้ค่าประกันร้องขอ คณะกรรมการดำเนินการอาจผ่อนผันให้ผู้กู้ค่าประกันชำระเป็นงวดรายเดือนจนครบจำนวนเงินกู้ แต่ทั้งนี้ต้องไม่เกินจำนวนงวดสำหรับเงินกู้ประเภทนั้น ๆ</p> | <p>ข้อ ๑๕ การควบคุมหลักประกันและการเรียกคืนเงินกู้ ให้คณะกรรมการดำเนินการตรวจตราควบคุมให้เงินกู้ที่รายมีหลักประกันตามที่กำหนดไว้ในระเบียบของสหกรณ์ และเมื่อคณะกรรมการดำเนินการเห็นว่าหลักประกันสำหรับเงินกู้อยู่ภายใต้บทพร้อม ผู้กู้จะต้องจัดการแก้ไขให้ถูกต้องภายในระยะเวลาที่คณะกรรมการดำเนินการกำหนด</p> <p>ในกรณีอย่างใดอย่างหนึ่งดังต่อไปนี้ ให้ถือว่าเงินกู้ไม่ว่าประเภทใด ๆ เป็นอันถึงกำหนดส่งคืนโดยสิ้นเชิงพร้อมทั้งดอกเบี้ยในทันที โดยมีต้องค่านึงถึงกำหนดเวลาที่ให้ไว้ และให้คณะกรรมการดำเนินการจัดการเรียกคืนโดยมีข้อชี้ว่า</p> <p>(๑) เมื่อสมาชิกผู้กู้ออกจากสหกรณ์ไม่ว่าเพราะเหตุใด ๆ</p> <p>(๒) เมื่อปรากฏต่อคณะกรรมการดำเนินการว่าผู้กู้นำเงินกู้ไปใช้ผิดความมุ่งหมายที่ให้เงินกู้นั้น</p> <p>(๓) เมื่อคณะกรรมการดำเนินการเห็นว่าหลักประกันสำหรับเงินกู้อยู่ภายใต้บทพร้อมและผู้กู้มิได้จัดการแก้ไขให้ถูกต้องภายในระยะเวลาที่คณะกรรมการดำเนินการกำหนด</p> <p>(๔) เมื่อค้างส่งเงินงวดชำระหนี้ไม่ว่าต้นเงินหรือดอกเบี้ยติดต่อกันเป็นเวลาถึงสามเดือน หรือผิดนัดการส่งเงินงวดชำระหนี้ตั้งแต่วันนั้นถึงสามคราวสำหรับเงินกู้รายหนึ่ง ๆ</p> <p>ในกรณีที่ผู้กู้ค่าประกันจะต้องรับผิดชอบหนี้แทนผู้กู้ตามที่กล่าวในวรรคก่อน และไม่สามารถชำระหนี้คืนโดยสิ้นเชิงได้ เมื่อผู้กู้ค่าประกันร้องขอ คณะกรรมการดำเนินการอาจผ่อนผันให้ผู้กู้ค่าประกันชำระเป็นงวดรายเดือนจนครบจำนวนเงินกู้ แต่ทั้งนี้ต้องไม่เกินจำนวนงวดสำหรับเงินกู้ประเภทนั้น ๆ</p> | <p>เพื่อให้สอดคล้องกับร่างข้อบังคับของนายทะเบียนสหกรณ์</p> |

| ข้อความเดิม  | ข้อความที่ขอแก้ไข   | เหตุผล   |
|--|---|--|
| <p>ข้อ ๑๖ ความผูกพันของผู้และผู้คู่ค้าประกัน ผู้กู้หรือผู้คู่ค้าประกัน ต้องรับผูกพันว่าถ้าตนประสงค์จะออกจากรายงานประจำตามข้อ ๓๒ (๓) จะต้องแจ้งเป็นหนังสือให้สหกรณ์ทราบ และจัดการชำระหนี้สินซึ่งตนมี อยู่ต่อสหกรณ์ให้เสร็จสิ้นเสียก่อน</p>  | <p>ข้อ ๑๖ ความผูกพันของผู้และผู้คู่ค้าประกัน ผู้กู้หรือผู้คู่ค้าประกัน ต้องรับผูกพันว่าถ้าตนประสงค์จะออกจากรายงานประจำตามข้อ ๓๒ (๓) จะต้องแจ้งเป็นหนังสือให้สหกรณ์ทราบ และจัดการชำระหนี้สินซึ่งตนมี อยู่ต่อสหกรณ์ให้เสร็จสิ้นเสียก่อน</p>   | <p>คงหลักการเดิม</p>   |
| <p>ข้อ ๑๗ การฝากหรือการลงทุนของสหกรณ์ เงินของสหกรณ์นั้น สหกรณ์อาจฝากหรือลงทุนได้ตามที่กำหนดไว้ในวัตถุประสงค์และ อำนาจกระทำการของสหกรณ์ และตามที่คณะกรรมการพัฒนาการ สหกรณ์แห่งชาติกำหนด ภายใต้กฎหมายว่าด้วยสหกรณ์ โดยให้คำนึงถึงความมั่นคงและประโยชน์สูงสุดที่สหกรณ์ คำนึงถึงความมั่นคงและประโยชน์สูงสุดที่สหกรณ์หรือสมาชิกจะได้รับ</p> | <p>การฝากหรือการลงทุนของสหกรณ์</p> <p>ข้อ ๑๗ การฝากหรือการลงทุนของสหกรณ์ เงินของสหกรณ์นั้น สหกรณ์อาจฝากหรือลงทุนได้ตามกฎหมายว่าด้วยสหกรณ์และตามที่ คณะกรรมการพัฒนาการสหกรณ์แห่งชาติกำหนด ภายใต้กฎหมายว่า ด้วยสหกรณ์ โดยให้คำนึงถึงความมั่นคงและประโยชน์สูงสุดที่สหกรณ์ หรือสมาชิกจะได้รับ</p> | <p>เพื่อให้สอดคล้องกับร่าง ข้อบังคับของนายทะเบียน สหกรณ์</p> |
| <p>ข้อ ๑๘ วงเงินกู้ยืมหรือการค้าประกัน ที่ประชุมใหญ่อาจกำหนด วงเงินกู้ยืมหรือการค้าประกันสำหรับปีหนึ่ง ๆ ไว้ตามที่จำเป็นและ สมควรแก่การค้าเป็นงาน วงเงินซึ่งกำหนดดังกล่าวนี้ต้องได้รับความ เห็นชอบจากนายทะเบียนสหกรณ์</p>  | <p>การกู้ยืมเงินหรือการค้าประกัน</p> <p>ข้อ ๑๘ วงเงินกู้ยืมหรือการค้าประกัน ที่ประชุมใหญ่อาจกำหนด วงเงินกู้ยืมหรือการค้าประกันสำหรับปีหนึ่ง ๆ ไว้ตามที่จำเป็นและ สมควรแก่การค้าเป็นงาน วงเงินซึ่งกำหนดดังว่านี้ต้องได้รับความ เห็นชอบจากนายทะเบียนสหกรณ์</p>                                  | <p>เพื่อให้สอดคล้องกับร่าง ข้อบังคับของนายทะเบียน สหกรณ์</p> |
| <p>ข้อ ๑๙ วงเงินกู้ยืมหรือการค้าประกัน ที่ประชุมใหญ่อาจกำหนด วงเงินกู้ยืมหรือการค้าประกันสำหรับปีใด ก็ให้ใช้วงเงิน กู้ยืมหรือการค้าประกันสำหรับปีก่อนไปพลาง</p>  | <p>การกำหนดวงเงินกู้ยืมหรือการค้าประกันประจำปีให้เป็นไปตาม ระเบียบหรือหลักเกณฑ์ที่นายทะเบียนสหกรณ์กำหนด</p>   | <p>เพื่อให้สอดคล้องกับร่าง ข้อบังคับของนายทะเบียน สหกรณ์</p> |
| <p>ข้อ ๑๙ การกู้ยืมเงินหรือการค้าประกัน สหกรณ์อาจกู้ยืมเงินหรือ ออกตัวสัญญาใช้เงิน หรือโดยวิธีอื่นใดสำหรับใช้เป็นทุนดำเนินงานตาม วัตถุประสงค์และอำนาจกระทำการได้ ตามที่คณะกรรมการดำเนินการ เห็นสมควร ทั้งนี้ จะต้องอยู่ภายในวงเงินกู้ยืมหรือการค้าประกัน หรือการค้าประกันประจำปีตามข้อ ๑๘</p>  | <p>ข้อ ๑๙ การกู้ยืมเงินหรือการค้าประกัน สหกรณ์อาจกู้ยืมเงินหรือ ออกตัวสัญญาใช้เงิน หรือโดยวิธีอื่นใดสำหรับใช้เป็นทุนดำเนินงานตาม วัตถุประสงค์และอำนาจกระทำการได้ ตามที่คณะกรรมการดำเนินการ เห็นสมควร ทั้งนี้ จะต้องอยู่ภายในวงเงินกู้ยืมหรือการค้าประกัน ประจำปีตามข้อ ๑๘</p>                 | <p>เพื่อให้สอดคล้องกับร่าง ข้อบังคับของนายทะเบียน สหกรณ์</p> |

| ข้อความเดิม  | ข้อความที่ขอแก้ไข  | เหตุผล   |
|--|--|--|
| <p><b>การเงินและการบัญชีของสหกรณ์</b></p> <p>ข้อ ๒๐ การลงลายมือชื่อแทนสหกรณ์ การลงลายมือชื่อเพื่อให้มีผลผูกพันสหกรณ์ในกิจการอันเกี่ยวกับบุคคลภายนอก เว้นแต่จะกำหนดไว้เป็นพิเศษตามข้อบังคับนี้ ให้ปฏิบัติดังนี้</p> <p>(๑) หนังสือกู้ยืมซึ่งสหกรณ์เป็นผู้กู้ยืม ตลอดจนการเบิก หรือรับเงินกู้ การจำหน่ายซึ่งสหกรณ์เป็นผู้จำหน่าย การถอนเงินฝากของสหกรณ์ และในนิติกรรมการ หรือต้องลงลายมือชื่อของประธานกรรมการ หรือรองประธานกรรมการ หรือเลขานุการ หรือเหรัญญิก หรือกรรมการดำเนินการ ผู้ที่คณะกรรมการดำเนินการมอบหมายหรือผู้จัดการรวมเป็นสองคน</p> <p>(๒) การรับฝากเงิน ใรับเงิน และเอกสารที่ส่งมาจากที่กล่าวไว้ใน (๑) ข้างบนนี้จะต้องลงลายมือชื่อของผู้จัดการ หรือผู้ที่คณะกรรมการดำเนินการมอบหมาย</p> <p>ในหนังสือกู้ยืมซึ่งสหกรณ์เป็นผู้กู้ยืม ใรับเงิน ใรับเงินตัวสัญญาใรับเงินและตราสารการเงินของสหกรณ์นั้นต้องประทับตราของสหกรณ์เป็นสำคัญ ยกเว้นเช็ค</p> | <p><b>การเงินและการบัญชีของสหกรณ์</b></p> <p>ข้อ ๒๐ การลงลายมือชื่อแทนสหกรณ์ การลงลายมือชื่อเพื่อให้มีผลผูกพันสหกรณ์ในกิจการอันเกี่ยวกับบุคคลภายนอก ให้คณะกรรมการดำเนินการมอบหมายให้กรรมการดำเนินการในคนหนึ่งหรือผู้จัดการทำการแทนสหกรณ์ได้ เว้นแต่จะกำหนดไว้เป็นพิเศษตามข้อบังคับนี้ ให้ปฏิบัติดังนี้</p> <p>(๑) หนังสือกู้ยืมซึ่งสหกรณ์เป็นผู้กู้ยืม ตลอดจนการเบิก หรือรับเงินกู้ การจำหน่ายซึ่งสหกรณ์เป็นผู้จำหน่าย การถอนเงินฝากของสหกรณ์ และในนิติกรรมการอื่น ๆ จะต้องลงลายมือชื่อของประธานกรรมการ หรือรองประธานกรรมการ หรือเลขานุการ หรือเหรัญญิก หรือกรรมการดำเนินการ ผู้ที่คณะกรรมการดำเนินการมอบหมายหรือผู้จัดการรวมเป็นสองคน</p> <p>(๒) การรับฝากเงิน ใรับเงิน และเอกสารที่ส่งมาจากที่กล่าวไว้ใน (๑) จะต้องลงลายมือชื่อของผู้จัดการ หรือผู้ที่คณะกรรมการดำเนินการมอบหมาย</p> <p>อนึ่ง ในหนังสือกู้ยืมซึ่งสหกรณ์เป็นผู้กู้ยืม ใรับเงิน ใรับเงินตัวสัญญาใรับเงินของสหกรณ์นั้นต้องประทับตราของสหกรณ์เป็นสำคัญ ด้วย ยกเว้นเช็ค</p> | <p>เพื่อให้สอดคล้องกับร่างข้อบังคับของนายทะเบียนสหกรณ์</p> |
| <p><b>ข้อ ๒๑ การเงินของสหกรณ์</b> การรับจ่ายและเก็บรักษาเงินของสหกรณ์ใให้อยู่ในความรับผิดชอบของผู้จัดการ ทั้งนี้ เป็นไปตามระเบียบของสหกรณ์</p>   | <p><b>ข้อ ๒๑ การเงินของสหกรณ์</b> การรับจ่ายและเก็บรักษาเงินของสหกรณ์ใให้อยู่ในความรับผิดชอบของผู้จัดการ ทั้งนี้ เป็นไปตามระเบียบของสหกรณ์</p>   | <p>คงหลักการเดิม</p>                                       |

| ข้อความเดิม   | ข้อความที่ขอแก้ไข   | เหตุผล   |
|---|---|--|
| <p>ข้อ ๒๒ การบัญชีของสหกรณ์ ให้สหกรณ์จัดให้มีการทำบัญชีตามแบบและรายการที่นายทะเบียนสหกรณ์กำหนดและเก็บรักษาบัญชีและเอกสารประกอบการลงบัญชีไว้ที่สำนักงานสหกรณ์ภายในระยะเวลาที่นายทะเบียนสหกรณ์กำหนด</p> <p>ให้บันทึกรายการในบัญชีเกี่ยวกับกระแสเงินสดของสหกรณ์ในวันที่เกิดเหตุนั้น สำหรับเหตุอื่นที่ไม่เกี่ยวกับกระแสเงินสดให้บันทึกรายการในสมุดบัญชีภายในสามวันนับแต่วันที่มีเหตุอันจะต้องบันทึกการนั้น และการลงบัญชีต้องมีเอกสารประกอบการลงบัญชีที่สมบูรณ์โดยครบถ้วน</p> <p>ให้สหกรณ์จัดทำงบการเงินประจำปีอย่างน้อยครั้งหนึ่งทุกกรอบปีบัญชีอันจัดทำเป็นรอบปีทางบัญชีของสหกรณ์ ซึ่งต้องมีรายการแสดงสินทรัพย์ หนี้สิน และทุนของสหกรณ์กับทั้งบัญชีกำไรขาดทุน และงบตามแบบที่นายทะเบียนสหกรณ์กำหนด</p> <p>วันสิ้นปีทางบัญชีของสหกรณ์ให้สิ้นสุด ณ วันที่ ๓๑ ธันวาคม ของทุกปี</p>  | <p>ข้อ ๒๒ การบัญชีของสหกรณ์ ให้สหกรณ์จัดให้มีการทำบัญชีตามแบบและรายการที่นายทะเบียนสหกรณ์กำหนดและเก็บรักษาบัญชีและเอกสารประกอบการลงบัญชีไว้ที่สำนักงานสหกรณ์ภายในระยะเวลาที่นายทะเบียนสหกรณ์กำหนด</p> <p>ให้บันทึกรายการในบัญชีเกี่ยวกับกระแสเงินสดของสหกรณ์ในวันที่เกิดเหตุนั้น สำหรับเหตุอื่นที่ไม่เกี่ยวกับกระแสเงินสดให้บันทึกการในสมุดบัญชีภายในสามวันนับแต่วันที่มีเหตุอันจะต้องบันทึกการนั้น และการลงบัญชีต้องมีเอกสารประกอบการลงบัญชีที่สมบูรณ์โดยครบถ้วน</p> <p>ให้สหกรณ์จัดทำงบการเงินประจำปีอย่างน้อยครั้งหนึ่งทุกกรอบปีบัญชีอันจัดทำเป็นรอบปีทางบัญชีของสหกรณ์ ซึ่งต้องมีรายการแสดงสินทรัพย์ หนี้สิน และทุนของสหกรณ์กับทั้งบัญชีกำไรขาดทุน และงบอื่นๆ ตามแบบที่นายทะเบียนสหกรณ์กำหนด</p> <p>วันสิ้นปีทางบัญชีของสหกรณ์ให้สิ้นสุด ณ วันที่ ๓๑ ธันวาคม ของทุกปี</p> | <p>เพื่อให้สอดคล้องกับร่างข้อบังคับของนายทะเบียนสหกรณ์</p> |
| <p>ข้อความเดิม</p> <p>ข้อ ๒๒ การบัญชีของสหกรณ์ ให้สหกรณ์จัดให้มีการทำบัญชีตามแบบและรายการที่นายทะเบียนสหกรณ์กำหนดและเก็บรักษาบัญชีและเอกสารประกอบการลงบัญชีไว้ที่สำนักงานสหกรณ์ภายในระยะเวลาที่นายทะเบียนสหกรณ์กำหนด</p> <p>ให้บันทึกรายการในบัญชีเกี่ยวกับกระแสเงินสดของสหกรณ์ในวันที่เกิดเหตุนั้น สำหรับเหตุอื่นที่ไม่เกี่ยวกับกระแสเงินสด ให้บันทึกการในสมุดบัญชีภายในสามวันนับแต่วันที่มีเหตุอันจะต้องบันทึกการนั้น และการลงบัญชีต้องมีเอกสารประกอบการลงบัญชีที่สมบูรณ์โดยครบถ้วน</p> <p>ให้สหกรณ์จัดทำงบการเงินประจำปีอย่างน้อยครั้งหนึ่งทุกกรอบปีสองเดือนอันจัดทำเป็นรอบปีทางบัญชีของสหกรณ์ซึ่งต้องมีรายการแสดงสินทรัพย์ หนี้สิน และทุนของสหกรณ์ กับทั้งบัญชีกำไรขาดทุนตามแบบที่นายทะเบียนสหกรณ์กำหนด</p> <p>วันสิ้นปีทางบัญชีของสหกรณ์ให้สิ้นสุด ณ วันที่ ๓๑ ธันวาคม ของทุกปี</p> <p>ข้อ ๒๓ การเสนองบดุลต่อที่ประชุมใหญ่ ให้คณะกรรมการการค้าดำเนินการเสนองบการเงินประจำปีซึ่งผู้สอบและรับรองแล้วเพื่ออนุมัติในที่ประชุมใหญ่ ภายในหนึ่งร้อยห้าสิบวันนับแต่วันสิ้นปีทางบัญชี</p> <p>ให้คณะกรรมการการค้าเป็นการเสนอรายงานประจำปีแสดงผลการดำเนินงานของสหกรณ์ต่อที่ประชุมใหญ่ด้วยในคราวที่เสนองบการเงินประจำปี และให้ส่งสำเนารายงานประจำปีกับงบการเงินประจำปีไปยังนายทะเบียนสหกรณ์ภายในสามสิบวันนับแต่วันที่มีการประชุมใหญ่</p> | <p>ข้อ ๒๓ การเสนองบการเงินประจำปีต่อที่ประชุมใหญ่ ให้คณะกรรมการการค้าเป็นการเสนองบการเงินประจำปี ซึ่งผู้สอบบัญชีได้ตรวจสอบและแสดงความเห็นแล้วเพื่ออนุมัติในที่ประชุมใหญ่ ภายในหนึ่งร้อยห้าสิบวันนับแต่วันสิ้นปีทางบัญชี</p> <p>ให้คณะกรรมการการค้าเป็นการเสนอรายงานประจำปีแสดงผลการดำเนินงานของสหกรณ์ต่อที่ประชุมใหญ่ด้วยในคราวที่เสนองบการเงินประจำปี และให้ส่งสำเนารายงานประจำปีกับงบการเงินประจำปีไปยังนายทะเบียนสหกรณ์ภายในสามสิบวันนับแต่วันที่มีการประชุมใหญ่</p>   | <p>เพื่อให้สอดคล้องกับร่างข้อบังคับของนายทะเบียนสหกรณ์</p> |

| ข้อความเดิม  | ข้อความที่ขอแก้ไข  | เหตุผล   |
|--|--|--|
| <p>ให้เก็บรักษารายงานประจำปีแสดงผลการดำเนินงานของสหกรณ์<br/>งบการเงินประจำปี พร้อมทั้งข้อบังคับ ระเบียบ และกฎหมายว่าด้วย<br/>สหกรณ์ไว้ ณ สำนักงานของสหกรณ์เพื่อให้สมาชิกขอตรวจดูได้โดยไม่<br/>ต้องเสียค่าธรรมเนียม</p> <p>ข้อ ๒๔ ทะเบียนและเอกสารของสหกรณ์ ให้สหกรณ์มีทะเบียน<br/>สมาชิก ทะเบียนหุ้น สมุดรายนามการประชุม ตลอดจนทะเบียนอื่น ๆ<br/>ตามที่คณะกรรมการดำเนินการเห็นสมควรให้มีขึ้น</p> <p>ให้สหกรณ์ส่งสำเนาทะเบียนสมาชิกและทะเบียนหุ้นแก่นาย<br/>ทะเบียนสหกรณ์ ภายในเก้าสิบวันนับแต่วันที่จัดทะเบียน</p> <p>ให้สหกรณ์รายงานการเปลี่ยนแปลงรายการในทะเบียนสมาชิกหรือ<br/>ทะเบียนหุ้นต่อนายทะเบียนสหกรณ์ภายในสามสิบวันนับแต่วันสิ้นปี<br/>ทางบัญชีของสหกรณ์</p> <p>สมาชิกอาจขอตรวจดูเอกสารดังกล่าวในวรรคก่อนได้ ณ สำนักงาน<br/>ของสหกรณ์ในระหว่างเวลาทำงาน แต่จะดูบัญชีหรือทะเบียนเกี่ยวกับ<br/>เงินค่าหุ้น เงินฝาก หรือเงินกู้ของสมาชิกอื่นไม่ได้ นอกจากจะได้รับความ<br/>ยินยอมเป็นหนังสือของสมาชิกนั้น และได้รับความยินยอมจากผู้จัดการ<br/>ก่อน</p> | <p>ให้เก็บรักษารายงานประจำปีแสดงผลการดำเนินงานของสหกรณ์<br/>งบการเงินประจำปี พร้อมทั้งข้อบังคับ ระเบียบ และกฎหมายว่าด้วย<br/>สหกรณ์ไว้ ณ สำนักงานของสหกรณ์เพื่อให้สมาชิกขอตรวจดูได้โดยไม่<br/>ต้องเสียค่าธรรมเนียม</p> <p>ข้อ ๒๕ ทะเบียนและเอกสารของสหกรณ์ สหกรณ์ต้องจัดทำ<br/>ทะเบียนสมาชิก ทะเบียนหุ้น ซึ่งทะเบียนดังกล่าวอย่างน้อยต้องมีชื่อ<br/>เลขบัตรประจำตัวประชาชน สัญชาติ ที่อยู่ของสมาชิก และรายการ<br/>เกี่ยวกับภารกิจหุ้นของสมาชิก และจัดทำสมุดรายนามการประชุมใหญ่<br/>การประชุมคณะกรรมการดำเนินการ การประชุมคณะกรรมการอื่น<br/> ตลอดจนทะเบียนอื่น ๆ ตามที่คณะกรรมการดำเนินการเห็นสมควรให้มี<br/>ขึ้น</p> <p>สหกรณ์ต้องส่งสำเนาทะเบียนสมาชิก และทะเบียนหุ้นแก่นาย<br/>ทะเบียนสหกรณ์ ภายในเก้าสิบวันนับแต่วันที่จัดทะเบียน</p> <p>ให้สหกรณ์รายงานการเปลี่ยนแปลงรายการในทะเบียนสมาชิกหรือ<br/>ทะเบียนหุ้นต่อนายทะเบียนสหกรณ์ภายในสามสิบวันนับแต่วันสิ้นปี<br/>ทางบัญชีของสหกรณ์</p> <p>สมาชิกอาจขอตรวจดูเอกสารดังกล่าวในวรรคหนึ่งก่อนได้ ณ<br/>สำนักงานของสหกรณ์ในระหว่างเวลาทำงาน แต่จะดูบัญชีหรือ<br/>ทะเบียนเกี่ยวกับเงินค่าหุ้น เงินฝาก หรือเงินกู้ของสมาชิกอื่นไม่ได้<br/>นอกจากจะได้รับความยินยอมเป็นหนังสือของสมาชิกนั้น และได้รับ<br/>อนุญาตจากผู้จัดการก่อน</p> | <p>เพื่อให้สอดคล้องกับร่าง<br/>ข้อบังคับของนายทะเบียน<br/>สหกรณ์</p> |

| ข้อความเดิม   | ข้อความที่ขอแก้ไข  | เหตุผล   |
|---|--|--|
| <p><b>การตรวจสอบบัญชีและการกำกับดูแลสหกรณ์</b></p> <p>ข้อ ๒๕ การตรวจสอบบัญชี บัญชีของสหกรณ์นั้นต้องได้รับการตรวจสอบอย่างน้อยปีละหนึ่งครั้ง ตามมาตรฐานการสอบบัญชีที่รับรองทั่วไปและตามระเบียบที่นายทะเบียนสหกรณ์กำหนด โดยผู้สอบซึ่งนายทะเบียนสหกรณ์แต่งตั้ง</p>  | <p><b>การตรวจสอบบัญชีและการกำกับดูแลสหกรณ์</b></p> <p>ข้อ ๒๕ การตรวจสอบบัญชี บัญชีของสหกรณ์นั้นต้องได้รับการตรวจสอบอย่างน้อยปีละหนึ่งครั้ง ตามมาตรฐานการสอบบัญชีที่รับรองทั่วไปและตามระเบียบที่กรมตรวจสอบบัญชีสหกรณ์กำหนด โดยผู้สอบบัญชีซึ่งกรมตรวจสอบบัญชีสหกรณ์แต่งตั้ง</p>  | <p>เพื่อให้สอดคล้องกับร่างข้อบังคับของนายทะเบียนสหกรณ์</p> |
| <p>ข้อ ๒๖ การกำกับดูแลสหกรณ์ นายทะเบียนสหกรณ์ รองนายทะเบียนสหกรณ์ ผู้ตรวจการสหกรณ์ ผู้สอบบัญชี หรือพนักงานเจ้าหน้าที่ซึ่งนายทะเบียนสหกรณ์มอบหมาย มีอำนาจออกคำสั่งเป็นหนังสือให้คณะกรรมการดำเนินการสหกรณ์ คณะกรรมการอื่น ผู้ตรวจสอบกิจการ ผู้จัดการ เจ้าหน้าที่ หรือเชิญสมาชิกของสหกรณ์มาชี้แจงข้อเท็จจริงเกี่ยวกับการดำเนินงาน หรือรายงานการประกอบกิจการเกี่ยวกับกิจการที่เกี่ยวข้องกับสหกรณ์ หรือให้ส่งเอกสารที่เกี่ยวข้องกับการดำเนินงานหรือรายงานการประชุมของสหกรณ์ได้ และมีอำนาจเข้าไปตรวจสอบในสำนักงานของสหกรณ์ระหว่างเวลาทำงานของสหกรณ์ได้</p> <p>ทั้งนี้ ให้ผู้ซึ่งเกี่ยวข้องตามความในวรรคแรกก่อนอำนวยความสะดวกให้ความช่วยเหลือและให้คำชี้แจงแก่ผู้ปฏิบัติตามสมควร</p> | <p>ข้อ ๒๖ การกำกับดูแลสหกรณ์ นายทะเบียนสหกรณ์ รองนายทะเบียนสหกรณ์ ผู้ตรวจการสหกรณ์ ผู้สอบบัญชี หรือพนักงานเจ้าหน้าที่ซึ่งนายทะเบียนสหกรณ์มอบหมาย มีอำนาจออกคำสั่งเป็นหนังสือให้คณะกรรมการดำเนินการสหกรณ์ คณะกรรมการอื่น ผู้ตรวจสอบกิจการ ผู้จัดการ เจ้าหน้าที่ หรือเชิญสมาชิกของสหกรณ์ หรือบุคคลที่เกี่ยวข้องกับสหกรณ์มาชี้แจงข้อเท็จจริงเกี่ยวกับการดำเนินกิจการของสหกรณ์ หรือให้ส่งเอกสารเกี่ยวกับการดำเนินงานหรือรายงานการประชุมของสหกรณ์ได้ และมีอำนาจเข้าไปตรวจสอบในสำนักงานของสหกรณ์ระหว่างเวลาทำงานของสหกรณ์ได้</p> <p>ทั้งนี้ ให้ผู้ซึ่งเกี่ยวข้องตามความในวรรคหนึ่ง อำนาจความสะดวกให้ความช่วยเหลือและให้คำชี้แจงแก่ผู้ปฏิบัติตามสมควร</p> | <p>เพื่อให้สอดคล้องกับร่างข้อบังคับของนายทะเบียนสหกรณ์</p> |
| <p>ข้อ ๒๗ การส่งรายการหรือรายงาน ให้สหกรณ์ส่งรายการหรือรายงานเกี่ยวกับกิจการของสหกรณ์ต่อหน่วยงานที่กำกับดูแลตามแบบและระยะเวลาที่หน่วยงานนั้นกำหนด</p>   | <p>ข้อ ๒๗ การส่งรายการหรือรายงาน สหกรณ์ต้องส่งรายการหรือรายงานเกี่ยวกับกิจการของสหกรณ์ต่อหน่วยงานที่กำกับดูแลตามแบบรายการและระยะเวลาที่หน่วยงานนั้นกำหนด หรือตามที่กฎหมายกำหนดไว้</p>  | <p>เพื่อให้สอดคล้องกับร่างข้อบังคับของนายทะเบียนสหกรณ์</p> |

| ข้อความเดิม   | ข้อความที่ขอแก้ไข  | เหตุผล  |
|---|--|---|
| <p><b>ข้อความเดิม</b></p> <p><b>ข้อ ๒๘</b> การจัดการธุรกิจกำไรสุทธิประจำปี เมื่อสิ้นปีทางบัญชีและได้ปิดบัญชีตามมาตรฐานการสอบบัญชีที่รับรองโดยทั่วไปแล้ว ปรากฏว่า สหกรณ์มีกำไรสุทธิ ให้จัดสรรเป็นทุนสำรองไม่น้อยกว่าร้อยละสิบของกำไรสุทธิ และเป็นค่าบำรุงสันนิบาตสหกรณ์แห่งประเทศไทยตามอัตราที่กำหนดในกฎกระทรวง</p> <p>กำไรสุทธิประจำปีที่เหลือจากการจัดสรรตามความในวรรคก่อนนั้น ที่ประชุมใหญ่อาจจัดสรรได้ดังต่อไปนี้</p> <p>(๑) เป็นเงินปันผลตามหุ้นที่ชำระแล้วให้แก่สมาชิก แต่ต้องไม่เกินอัตราที่กำหนดในกฎกระทรวงโดยคิดให้ตามส่วนแห่งระยะเวลา ถ้า สหกรณ์ถอนทุนรักษาระดับอัตราเงินปันผลตาม (๔) ออกจ่ายเป็นเงินปันผลสำหรับปีใดด้วยจำนวนเงินปันผลทั้งสิ้นที่จ่ายสำหรับปีนั้นก็ต้องไม่เกินอัตราดังกล่าวมาแล้ว</p> <p>ในการคำนวณเงินปันผลตามหุ้น ให้ถือว่าหุ้นที่สมาชิกได้ชำระต่อ สหกรณ์ภายในวันที่เจ็ดของเดือนใดมีระยะเวลาสำหรับคำนวณเงินปันผลตั้งแต่เดือนนั้น ส่วนหุ้นที่สมาชิกชำระต่อสหกรณ์หลังวันที่เจ็ดของเดือนใด สหกรณ์จะคิดเงินปันผลตั้งแต่เดือนถัดไป</p> <p>(๒) เป็นเงินเฉลี่ยคืนให้แก่สมาชิกตามธุรกิจที่สมาชิกได้ทำไว้กับ สหกรณ์ในระหว่างปีตามมติที่ประชุมใหญ่ เว้นแต่สมาชิกที่ผลิตจากการชำระหนี้สหกรณ์ มิให้ได้รับเงินเฉลี่ยคืนสำหรับปีนั้น</p> <p>(๓) เป็นเงินโบนัสแก่กรรมการและเจ้าหน้าที่ของสหกรณ์ไม่เกินร้อยละสิบของกำไรสุทธิ</p> | <p><b>ข้อความที่ขอแก้ไข</b></p> <p><b>กำไรสุทธิประจำปี</b></p> <p><b>ข้อ ๒๘</b> การจัดการธุรกิจกำไรสุทธิประจำปี เมื่อสิ้นปีทางบัญชีและได้ปิดบัญชีตามมาตรฐานการสอบบัญชีที่รับรองโดยทั่วไปและระเบียบนายทะเบียนสหกรณ์แล้ว ปรากฏว่า สหกรณ์มีกำไรสุทธิ ให้จัดสรรเป็นทุนสำรองไม่น้อยกว่าร้อยละสิบของกำไรสุทธิ และเป็นค่าบำรุงสันนิบาตสหกรณ์แห่งประเทศไทยตามอัตราที่กำหนดในกฎกระทรวง</p> <p>กำไรสุทธิประจำปีที่เหลือจากการจัดสรรตามความในวรรคก่อนนั้น ที่ประชุมใหญ่อาจจัดสรรได้ ดังต่อไปนี้</p> <p>(๑) เป็นเงินปันผลตามหุ้นที่ชำระแล้วให้แก่สมาชิก แต่ต้องไม่เกินอัตราที่กำหนดในกฎกระทรวงโดยคิดให้ตามส่วนแห่งระยะเวลา อนึ่ง ถ้า สหกรณ์ถอนทุนรักษาระดับอัตราเงินปันผลตาม (๔) ออกจ่ายเป็นเงินปันผลสำหรับปีใดด้วยจำนวนเงินปันผลทั้งสิ้นที่จ่ายสำหรับปีนั้นก็ต้องไม่เกินอัตราดังกล่าวมาแล้ว</p> <p>(๒) เป็นเงินเฉลี่ยคืนให้แก่สมาชิกตามส่วนธุรกิจที่สมาชิกได้ทำไว้กับ สหกรณ์ในระหว่างปี เว้นแต่สมาชิกที่ผลิตจากการชำระหนี้สหกรณ์ มิให้ได้รับเงินเฉลี่ยคืนสำหรับปีนั้น</p> <p>(๓) เป็นเงินโบนัสแก่กรรมการและเจ้าหน้าที่ของสหกรณ์ไม่เกินร้อยละสิบของกำไรสุทธิ</p> | <p><b>เหตุผล</b></p> <p>เพื่อให้สอดคล้องกับร่างข้อบังคับของนายทะเบียนสหกรณ์</p> |

| ข้อความเดิม  | ข้อความที่ขอแก้ไข   | เหตุผล |
|--|---|--------|
| <p>(๔) เป็นทุนรักษาระดับอัตราเงินปันผล ไม่เกินร้อยละสองแห่งทุนเรือนหุ้นของสหกรณ์ตามที่มีอยู่ในวันสิ้นปีนั้น ทุนรักษาระดับอัตราเงินปันผลนี้จะถอนได้โดยมติแห่งที่ประชุมใหญ่ เพื่อจ่ายเป็นเงินปันผลตามหุ้นตาม (๑)</p> <p>(๕) เป็นทุนเพื่อการศึกษอบรมทางสหกรณ์ไม่เกินร้อยละสิบของกำไรสุทธิ</p> <p>(๖) เป็นทุนสาธารณประโยชน์ไม่เกินร้อยละสิบของกำไรสุทธิ</p> <p>(๗) เป็นทุนสวัสดิการหรือการสงเคราะห์ตามสมควรแก่สมาชิกและครอบครัวไม่เกินร้อยละสิบของกำไรสุทธิ ตามระเบียบสหกรณ์</p> <p>(๘) เป็นทุนเพื่อจัดตั้งสำนักงานหรือทุนอื่น ๆ เพื่อเสริมสร้างความมั่นคงให้แก่สหกรณ์</p> <p>(๙) กำไรสุทธิตัวส่วนที่เหลือ (ถ้ามี) ให้จัดสรรเป็นทุนสำรองทั้งสิ้น</p> | <p>(๔) เป็นทุนรักษาระดับอัตราเงินปันผล ไม่เกินร้อยละสองแห่งทุนเรือนหุ้นของสหกรณ์ตามที่มีอยู่ในวันสิ้นปีนั้น ทุนรักษาระดับอัตราเงินปันผลนี้จะถอนได้โดยมติแห่งที่ประชุมใหญ่ เพื่อจ่ายเป็นเงินปันผลตามหุ้นตาม (๑) และทำมาจ่ายทุนนี้หากสหกรณ์ขาดทุนอันเกิดจากเหตุทุจริต</p> <p>(๕) เป็นทุนเพื่อการศึกษอบรมทางสหกรณ์ ไม่เกินร้อยละสิบของกำไรสุทธิ</p> <p>(๖) เป็นทุนสาธารณประโยชน์ ไม่เกินร้อยละสิบของกำไรสุทธิ</p> <p>(๗) เป็นทุนสวัสดิการและการสงเคราะห์ตามสมควรแก่สมาชิกและครอบครัวไม่เกินร้อยละสิบของกำไรสุทธิ</p> <p>(๘) เป็นทุนเพื่อจัดตั้งสำนักงานไม่เกินร้อยละสิบของกำไรสุทธิ</p> <p>(๙) กำไรสุทธิตัวส่วนที่เหลือ (ถ้ามี) ให้จัดสรรเป็นทุนสำรองทั้งสิ้น</p> <p>การใช้จ่ายทุนตามวรรคก่อน ให้เป็นไปตามระเบียบของสหกรณ์และให้กำหนดระเบียบสำหรับแต่ละทุนเป็นการเฉพาะ</p> |        |

| ข้อความเดิม  | ข้อความที่ขอแก้ไข   | เหตุผล   |
|--|---|--|
| <p><b>ข้อความเดิม</b></p> <p><b>ทูลสํารอง</b></p> <p>ข้อ ๒๙ ที่มาแห่งทูลสํารอง นอกจากการจัดสรรจากกำไรสุทธิตามข้อ ๒๘ แล้ว บรรดาเงินอุดหนุนหรือทรัพย์สินที่มีผู้ยกให้แก่สหกรณ์ ถ้าผู้ยกให้มีได้กำหนดไว้ใช้เพื่อการใด ให้จัดสรรเงินอุดหนุนหรือทรัพย์สินนั้นเป็นทุนสํารองของสหกรณ์</p> <p>จำนวนเงินซึ่งสหกรณ์พึงจ่ายแก่บุคคลใดก็ตาม ถ้าไม่มีการเรียกרוןจนพ้นกำหนดอายุความก็ให้สมทบจำนวนเงินนั้นเป็นทุนสํารอง</p> <p>กำไรสุทธิประจำปีของสหกรณ์ ซึ่งคณะกรรมการดำเนินการเสนอแนะให้ที่ประชุมใหญ่จัดสรรตามข้อ ๒๘ หากที่ประชุมใหญ่พิจารณาแล้วเห็นว่ารายการใดไม่สมควรจัดสรรหรือตัดจำนวนให้น้อยลงก็ดี ยอดเงินจำนวนดังกล่าวให้สมทบเป็นทุนสํารองทั้งสิ้น</p> | <p><b>ทูลสํารอง</b></p> <p>ข้อ ๒๙ ที่มาแห่งทูลสํารอง นอกจากการจัดสรรจากกำไรสุทธิตามข้อ ๒๘ แล้ว บรรดาเงินอุดหนุนหรือทรัพย์สินที่มีผู้ยกให้แก่สหกรณ์ ถ้าผู้ยกให้มีได้กำหนดไว้ใช้เพื่อการใด ให้จัดสรรเงินอุดหนุนหรือทรัพย์สินนั้นเป็นทุนสํารองของสหกรณ์</p> <p>จำนวนเงินซึ่งสหกรณ์พึงจ่ายแก่บุคคลใดก็ตาม ถ้าไม่มีการเรียกרוןจนพ้นกำหนดอายุความ ก็ให้สมทบจำนวนเงินนั้นเป็นทุนสํารอง</p> <p>กำไรสุทธิประจำปีของสหกรณ์ ซึ่งคณะกรรมการดำเนินการเสนอแนะให้ที่ประชุมใหญ่จัดสรรตามข้อ ๒๘ หากที่ประชุมใหญ่พิจารณาแล้วเห็นว่ารายการใดไม่สมควรจัดสรรหรือตัดจำนวนให้น้อยลงก็ดี ยอดเงินจำนวนดังกล่าวให้สมทบเป็นทุนสํารองทั้งสิ้น</p> | <p>คงหลักการเดิม</p>                                       |
| <p><b>ข้อความเดิม</b></p> <p><b>ทูลสํารอง</b></p> <p>ข้อ ๓๐ สภาพแห่งทูลสํารอง ทุนสํารองย่อมเป็นของสหกรณ์โดยส่วนรวม สมาชิกจะแบ่งปันกันไม่ได้หรือจะเรียกרוןแม้ส่วนใดส่วนหนึ่งก็ไม่ได้</p> <p>ทุนสํารองนี้จะถอนจากบัญชีได้เพื่อชดเชยการขาดทุนอันหากบังเกิดขึ้น หรือเพื่อจัดสรรเข้าบัญชีทุนสํารองให้แก่สหกรณ์ใหม่ที่ได้จดทะเบียนแบ่งแยกจากสหกรณ์เดิม</p>   | <p><b>ทูลสํารอง</b></p> <p>ข้อ ๓๐ สภาพแห่งทูลสํารอง ทุนสํารองย่อมเป็นของสหกรณ์โดยส่วนรวม สมาชิกจะแบ่งปันกันไม่ได้หรือจะเรียกרוןแม้ส่วนใดส่วนหนึ่งก็ไม่ได้</p> <p>ทุนสํารองนี้จะถอนจากบัญชีได้เพื่อชดเชยการขาดทุนอันหากบังเกิดขึ้น หรือเพื่อจัดสรรเข้าบัญชีทุนสํารองให้แก่สหกรณ์ใหม่ที่ได้จดทะเบียนแบ่งแยกจากสหกรณ์เดิม</p>  | <p>คงหลักการเดิม</p>                                       |
| <p><b>ข้อความเดิม</b></p> <p><b>สมาชิก</b></p> <p>ข้อ ๓๑ สมาชิก สมาชิกสหกรณ์นี้ คือ</p> <p>(๑) ผู้ที่มีชื่อและลงลายมือชื่อในบัญชีรายชื่อผู้ซึ่งจะเป็นสมาชิกของสหกรณ์ และได้ชำระค่าหุ้นตามจำนวนที่จะถือครบถ้วนแล้ว</p>  | <p><b>สมาชิก</b></p> <p>หมวด ๕</p> <p>สมาชิก</p> <p>ข้อ ๓๑ สมาชิก สมาชิกสหกรณ์นี้ คือ</p> <p>(๑) ผู้ที่มีชื่อและลงลายมือชื่อในบัญชีรายชื่อผู้ซึ่งจะเป็นสมาชิกของสหกรณ์ และได้ชำระค่าธรรมเนียมแรกเข้าและชำระค่าหุ้นตามจำนวนที่จะถือครบถ้วนแล้ว</p>   | <p>เพื่อให้สอดคล้องกับร่างข้อบังคับของนายทะเบียนสหกรณ์</p> |

| ข้อความเดิม  | ข้อความที่ขอแก้ไข   | เหตุผล  |
|--|---|---|
| <p>(๒) ผู้ได้รับเลือกเข้าเป็นสมาชิกตามข้อบังคับที่ได้ลงลายมือชื่อในทะเบียนสมาชิก และได้ชำระค่าหุ้นตามจำนวนที่จะถือครบถ้วนแล้ว</p>  | <p>(๒) ผู้ได้รับเลือกเข้าเป็นสมาชิกตามข้อบังคับที่ได้ลงลายมือชื่อในทะเบียนสมาชิก และได้ชำระค่าธรรมเนียมแรกเข้าและชำระค่าหุ้นตามจำนวนที่จะถือครบถ้วนแล้ว</p>   |   |
| <p><b>ข้อ ๓๒ คุณสมบัติของสมาชิก</b> สมาชิกต้องมีคุณสมบัติดังนี้</p> <p>(๑) เป็นผู้เห็นชอบในวัตถุประสงค์และอำนาจกระทำการของสหกรณ์</p> <p>(๒) เป็นบุคคลธรรมดาและบรรลุนิติภาวะ</p> <p>(๓) เป็นพนักงานของสำนักงาน กสทช. หรือเป็นเจ้าหน้าที่ของสหกรณ์นี้</p> <p>(๔) เป็นผู้มีความประพฤติและนิสัยดีงาม</p>   | <p><b>ข้อ ๓๒ คุณสมบัติของสมาชิก</b> สมาชิกต้องมีคุณสมบัติดังนี้</p> <p>(๑) เป็นผู้เห็นชอบในวัตถุประสงค์ของสหกรณ์</p> <p>(๒) เป็นบุคคลธรรมดาที่มีสัญชาติไทยและบรรลุนิติภาวะ</p> <p>(๓) เป็นพนักงานของสำนักงาน กสทช. หรือเป็นเจ้าหน้าที่ของสหกรณ์นี้</p> <p>(๔) เป็นผู้มีความประพฤติและนิสัยดีงาม</p> <p>(๕) เป็นผู้ที่จะปฏิบัติตามกฎหมาย ข้อบังคับ ระเบียบ มติ และคำสั่งของสหกรณ์</p> <p>(๖) เป็นผู้ที่มีเงินได้รายเดือนหรือเงินได้ประจำที่หน่วยงานต้นสังกัดสามารถหักเงิน ณ ที่จ่าย ส่งให้สหกรณ์ได้</p>  | <p>เพื่อให้สอดคล้องกับร่างข้อบังคับของนายพะยะเบียน สหกรณ์</p> |
| <p><b>ข้อ ๓๓ การเข้าเป็นสมาชิก</b> ผู้สมัครเป็นสมาชิกตามข้อบังคับต้องยื่นใบสมัครถึงสหกรณ์ตามแบบที่กำหนดไว้ โดยต้องมีผู้บังคับบัญชาของผู้สมัครในตำแหน่งไม่ต่ำกว่าผู้อำนวยการส่วนหรือเทียบเท่าคนหนึ่งรับรอง แต่ถ้าผู้สมัครเป็นผู้ดำรงตำแหน่งไม่ต่ำกว่าผู้อำนวยการส่วนหรือเทียบเท่าไม่ต้องมีผู้รับรอง</p> <p>เมื่อคณะกรรมการดำเนินการได้สอบสวนพิจารณาเป็นที่พอใจว่าผู้สมัครมีคุณสมบัติถูกต้องตามที่กำหนดไว้ในข้อ ๓๒ ทั้งเห็นเป็นการสมควรรับเข้าเป็นสมาชิกได้ ให้แจ้งผู้สมัครนั้นลงลายมือชื่อของตนในทะเบียนสมาชิกกับชำระค่าธรรมเนียมแรกเข้าและชำระค่าหุ้นตาม</p> | <p><b>ข้อ ๓๓ การเข้าเป็นสมาชิก</b> ผู้สมัครเป็นสมาชิกตามข้อบังคับต้องยื่นใบสมัครถึงสหกรณ์ตามแบบที่กำหนดไว้โดยต้องมีผู้บังคับบัญชาของผู้สมัครในตำแหน่งไม่ต่ำกว่าผู้อำนวยการส่วนหรือเทียบเท่าคนหนึ่งรับรอง แต่ถ้าผู้สมัครเป็นผู้ดำรงตำแหน่งไม่ต่ำกว่าผู้อำนวยการส่วนหรือเทียบเท่าไม่ต้องมีผู้รับรอง</p> <p>เมื่อคณะกรรมการดำเนินการได้สอบสวนพิจารณาเป็นที่พอใจว่าผู้สมัครมีคุณสมบัติถูกต้องตามที่กำหนดไว้ในข้อ ๓๒ ทั้งเห็นเป็นการสมควรรับเข้าเป็นสมาชิกได้ ให้แจ้งผู้สมัครนั้นลงลายมือชื่อของตนในทะเบียนสมาชิกกับชำระค่าธรรมเนียมแรกเข้าและชำระค่าหุ้นตาม</p> | <p>คงหลักการเดิม</p>  |

| ข้อความเดิม  | ข้อความที่ขอแก้ไข   | เหตุผล   |
|--|---|--|
| <p>จำนวนที่จะถือให้ครบถ้วน แล้วเสนอเรื่องการรับสมาชิกเข้าใหม่ให้ที่ประชุมใหญ่คร่าวๆไปทราบ</p> <p>ถ้าคณะกรรมการดำเนินการไม่ยอมรับผู้สมัครเข้าเป็นสมาชิกด้วยเหตุใด ๆ เมื่อผู้สมัครร้องขอ ให้คณะกรรมการดำเนินการดำเนินการนำเสนอที่ประชุมใหญ่เพื่อวินิจฉัยชี้ขาด มิติแห่งที่ประชุมใหญ่ให้รับเข้าเป็นสมาชิกในกรณีดังกล่าวนี้ ให้ถือเสียงไม่น้อยกว่าสองในสามของสมาชิกซึ่งมาประชุม</p>  | <p>จำนวนที่จะถือให้ครบถ้วน แล้วเสนอเรื่องการรับสมาชิกเข้าใหม่ให้ที่ประชุมใหญ่คร่าวๆไปทราบ</p> <p>ถ้าคณะกรรมการดำเนินการไม่ยอมรับผู้สมัครเข้าเป็นสมาชิกด้วยเหตุใด ๆ เมื่อผู้สมัครร้องขอ ให้คณะกรรมการดำเนินการดำเนินการนำเสนอที่ประชุมใหญ่เพื่อวินิจฉัยชี้ขาด มิติแห่งที่ประชุมใหญ่ให้รับเข้าเป็นสมาชิกในกรณีดังกล่าวนี้ ให้ถือเสียงไม่น้อยกว่าสองในสามของสมาชิกซึ่งมาประชุม</p>   |  |
| <p>ข้อ ๓๔ ค่าธรรมเนียมแรกเข้า ผู้เข้าเป็นสมาชิกจะต้องชำระค่าธรรมเนียมแรกเข้าให้แก่สหกรณ์คนละ ๑๐๐ บาท ค่าธรรมเนียมแรกเข้านี้ให้ถือเป็นรายได้ของสหกรณ์จะเรียกคืนไม่ได้</p>   | <p>ข้อ ๓๔ ค่าธรรมเนียมแรกเข้า ผู้เข้าเป็นสมาชิกจะต้องชำระค่าธรรมเนียมแรกเข้าให้แก่สหกรณ์คนละหนึ่งร้อยบาท ค่าธรรมเนียมแรกเข้านี้ให้ถือเป็นรายได้ของสหกรณ์จะเรียกคืนไม่ได้</p>  | <p>คงหลักการเดิม</p>                                       |
| <p>ข้อ ๓๕ สิทธิหน้าที่ในฐานะสมาชิก ผู้เข้าเป็นสมาชิกต้องลงลายมือชื่อของตนในทะเบียนสมาชิกกับชำระค่าธรรมเนียมแรกเข้าและค่าหุ้นตามจำนวนที่จะถือครบถ้วน เมื่อได้ปฏิบัติตั้งแล้วจึงจะถือว่าได้สิทธิในฐานะสมาชิก</p> <p>(ก) สิทธิของสมาชิก มีดังนี้</p> <p>(๑) เข้าประชุมใหญ่เพื่อเสนอความคิดเห็นหรือออกเสียงลงคะแนน</p> <p>(๒) เข้าชื่อเรียกประชุมใหญ่วิสามัญ</p> <p>(๓) เสนอหรือได้รับเลือกเป็นกรรมการดำเนินการหรือผู้ตรวจสอบกิจการ</p> <p>(๔) ได้รับบริการทางธุรกิจและทางวิชาการจากสหกรณ์</p> <p>(๕) สิทธิอื่น ๆ ที่กำหนดไว้ในข้อบังคับข้ออื่นของสหกรณ์</p> <p>(๖) สิทธิอื่น ๆ ที่กำหนดไว้ในข้อบังคับข้ออื่นของสหกรณ์</p> | <p>ข้อ ๓๕ สิทธิหน้าที่ในฐานะสมาชิก ผู้เข้าเป็นสมาชิกต้องลงลายมือชื่อของตนในทะเบียนสมาชิกกับชำระค่าธรรมเนียมแรกเข้าและค่าหุ้นตามจำนวนที่จะถือครบถ้วน เมื่อได้ปฏิบัติตั้งแล้วจึงจะถือว่าได้สิทธิในฐานะสมาชิก</p> <p>(ก) สิทธิของสมาชิก มีดังนี้</p> <p>(๑) เข้าประชุมใหญ่เพื่อเสนอความคิดเห็นหรือออกเสียงลงคะแนน</p> <p>(๒) เข้าชื่อเรียกประชุมใหญ่วิสามัญ</p> <p>(๓) เสนอหรือได้รับเลือกเป็นกรรมการดำเนินการหรือผู้ตรวจสอบกิจการ</p> <p>(๔) ได้รับบริการทางธุรกิจและทางวิชาการจากสหกรณ์</p> <p>(๕) ได้รับสวัสดิการตามระเบียบของสหกรณ์กำหนด</p> <p>(๖) สิทธิอื่น ๆ ที่กำหนดไว้ในข้อบังคับข้ออื่นของสหกรณ์</p> | <p>เพื่อให้สอดคล้องกับร่างข้อบังคับของนายทะเบียนสหกรณ์</p> |

| ข้อความเดิม  | ข้อความที่ขอแก้ไข  | เหตุผล            |
|--|--|-------------------|
| <p>ข้อความเดิม</p> <p>(๑) ปฏิบัติตามกฎหมาย ระเบียบ ข้อบังคับ ประกาศ มติ และคำสั่งของสหกรณ์</p> <p>(๒) เข้าร่วมประชุมทุกครั้งที่สหกรณ์นัดหมาย</p> <p>(๓) ส่งเสริมสนับสนุนกิจการของสหกรณ์ เพื่อให้สหกรณ์เป็นองค์กรที่เข้มแข็ง</p> <p>(๔) สอดส่องดูแลกิจการของสหกรณ์</p> <p>(๕) ร่วมมือกับคณะกรรมการดำเนินการ เพื่อพัฒนาสหกรณ์ให้เจริญรุ่งเรืองและมั่นคง</p>  | <p>ข้อความที่ขอแก้ไข</p> <p>(ข) หน้าที่ของสมาชิก มีดังนี้</p> <p>(๑) ปฏิบัติตามกฎหมาย ระเบียบ ข้อบังคับ ประกาศ มติ และคำสั่งของสหกรณ์</p> <p>(๒) เข้าร่วมประชุมทุกครั้งที่สหกรณ์นัดหมาย</p> <p>(๓) ส่งเสริมสนับสนุนกิจการของสหกรณ์ เพื่อให้สหกรณ์เป็นองค์กรที่เข้มแข็ง</p> <p>(๔) สอดส่องดูแลกิจการของสหกรณ์</p> <p>(๕) ร่วมมือกับคณะกรรมการดำเนินการ เพื่อพัฒนาสหกรณ์ให้เจริญรุ่งเรืองและมั่นคง</p>   | <p>เหตุผล</p>     |
| <p>ข้อความเดิม</p> <p>ข้อ ๓๖ สมาชิกย้ายสังกัด สมาชิกที่ย้าย หรือโอนหรือลาออกไปปฏิบัติงานสังกัดอื่น และประสงค์จะสมัครเข้าเป็นสมาชิกของสหกรณ์ออมทรัพย์ซึ่งตั้งขึ้นในสังกัดนั้น หากสหกรณ์นั้นมีข้อบังคับให้รับเข้าสมาชิกได้และคณะกรรมการดำเนินการได้มีมติให้รับเข้าเป็นสมาชิกแล้ว ถ้าสมาชิกนั้นมีความประสงค์จะให้โอนเงินค่าหุ้นและเงินกู้ที่อยู่ในสหกรณ์นี้ไปยังสหกรณ์ที่ตนได้ไปเข้าเป็นสมาชิกใหม่ จะจัดการโอนเงินค่าหุ้น เงินกู้ และเงินฝาก (ถ้ามี) ที่สมาชิกนั้นอยู่ต่อสหกรณ์ให้ตามวิธีการที่กำหนดไว้ในระเบียบของสหกรณ์</p> | <p>ข้อความที่ขอแก้ไข</p> <p>ข้อ ๓๖ สมาชิกย้ายสังกัด สมาชิกที่ย้าย หรือโอนหรือลาออกไปปฏิบัติงานสังกัดอื่น และประสงค์จะสมัครเข้าเป็นสมาชิกของสหกรณ์ออมทรัพย์ซึ่งตั้งขึ้นในสังกัดนั้น หากสหกรณ์นั้นมีข้อบังคับให้รับเข้าเป็นสมาชิกได้และคณะกรรมการดำเนินการได้มีมติให้รับเข้าเป็นสมาชิกแล้ว ถ้าสมาชิกนั้นมีความประสงค์จะให้โอนเงินค่าหุ้นและเงินกู้ที่อยู่ในสหกรณ์นี้ไปยังสหกรณ์ที่ตนได้ไปเข้าเป็นสมาชิกใหม่ สหกรณ์ก็จะจัดการโอนเงินค่าหุ้น เงินกู้ และเงินฝาก (ถ้ามี) ที่สมาชิกนั้นอยู่ต่อสหกรณ์ให้ตามวิธีการที่กำหนดไว้ในระเบียบของสหกรณ์</p> | <p>เหตุผลเดิม</p> |
| <p>ข้อความเดิม</p> <p>ข้อ ๓๗ การรับโอนสมาชิกสหกรณ์อื่น สมาชิกสหกรณ์ออมทรัพย์อื่นซึ่งย้ายหรือโอนหรือได้รับการบรรจุในสังกัดตามข้อ ๓๒ (๓) หากประสงค์จะสมัครเข้าเป็นสมาชิกก็ให้ยื่นใบสมัครถึงสหกรณ์เมื่อได้ปฏิบัติตามข้อกำหนดในข้อ ๓๓ ครบถ้วนแล้ว ก็จะได้สิทธิในฐานะสมาชิกตามข้อ ๓๕ ทั้งนี้ เมื่อสหกรณ์ที่ตนเป็นสมาชิกอยู่เดิมได้โอนเงินค่าหุ้นให้สหกรณ์นี้เสร็จสิ้นแล้ว</p>   | <p>ข้อความที่ขอแก้ไข</p> <p>ข้อ ๓๗ การรับโอนสมาชิกสหกรณ์อื่น สมาชิกสหกรณ์ออมทรัพย์อื่น ซึ่งย้ายหรือโอน หรือได้รับการบรรจุในสังกัดตามข้อ ๓๒ (๓) หากประสงค์จะสมัครเข้าเป็นสมาชิกก็ให้ยื่นใบสมัครถึงสหกรณ์เมื่อได้ปฏิบัติตามข้อกำหนดในข้อ ๓๓ ครบถ้วนแล้ว ก็จะได้สิทธิในฐานะสมาชิกตามข้อ ๓๕ ทั้งนี้ เมื่อสหกรณ์ที่ตนเป็นสมาชิกอยู่เดิมได้โอนเงินค่าหุ้นให้สหกรณ์นี้เสร็จสิ้นแล้ว</p>   | <p>เหตุผลเดิม</p> |

| ข้อความเดิม   | ข้อความที่ขอแก้ไข   | เหตุผล   |
|---|---|--|
| <p>การรับโอนเงินค่าหุ้นและการปฏิบัติเกี่ยวกับหุ้นที่มีอยู่ในสหกรณ์เดิมนั้น ให้เป็นไปตามที่กำหนดไว้ในระเบียบของสหกรณ์</p> <p>ข้อ ๓๔ การเปลี่ยนแปลงชื่อ ชื่อสกุล คำนำหน้าชื่อ สัญชาติและที่อยู่ของสมาชิก สมาชิกคนใดมีการเปลี่ยนแปลงชื่อ ชื่อสกุล คำนำหน้าชื่อ สัญชาติและที่อยู่ ต้องแจ้งให้สหกรณ์ทราบภายในสิบห้าวันนับแต่วันที่มีการเปลี่ยนแปลง</p> | <p>การรับโอนเงินค่าหุ้นและการปฏิบัติเกี่ยวกับหุ้นที่มีอยู่ในสหกรณ์เดิมนั้น ให้เป็นไปตามที่กำหนดไว้ในระเบียบของสหกรณ์</p> <p>ข้อ ๓๔ การเปลี่ยนแปลงชื่อ ชื่อสกุล คำนำหน้าชื่อ และที่อยู่ของสมาชิก สมาชิกคนใดมีการเปลี่ยนแปลงชื่อ ชื่อสกุล คำนำหน้าชื่อ และที่อยู่ ต้องแจ้งให้สหกรณ์ทราบภายในสิบห้าวันนับแต่วันที่มีการเปลี่ยนแปลง</p> | <p>เพื่อให้สอดคล้องกับร่างข้อบังคับของนายทะเบียนสหกรณ์</p> |

| ข้อความเดิม  | ข้อความที่ขอแก้ไข   | เหตุผล  |
|--|---|---|
| <p><b>ข้อความเดิม</b></p> <p>การตั้งผู้รับโอนประโยชน์</p> <p>ข้อ ๓๙ การตั้งผู้รับโอนประโยชน์ของสมาชิก สมาชิกอาจทำหนังสือตั้งบุคคลหนึ่งหรือหลายคนเป็นผู้รับโอนประโยชน์ในเงินค่าหุ้น เงินฝาก หรือเงินอื่นใดจากสหกรณ์เมื่อตนถึงความตาย โดยมอบไว้แก่สหกรณ์เป็นหลักฐาน หนังสือตั้งผู้รับโอนประโยชน์ดังกล่าวนี้ ต้องทำตามลักษณะพินัยกรรม</p> <p>ถ้าสมาชิกประสงค์จะเพิกถอน หรือเปลี่ยนแปลงการตั้งผู้รับโอนประโยชน์ที่ได้ทำไว้แล้ว ให้ทำเป็นหนังสือตามลักษณะดังกล่าวในวรรคก่อนมอบให้สหกรณ์ถือไว้ และให้ถือว่าหนังสือตั้งผู้รับโอนประโยชน์ฉบับก่อนเป็นอันยกเลิก</p> <p>เมื่อสมาชิกตาย ให้สหกรณ์แจ้งให้ผู้รับโอนประโยชน์ตามความในวรรคก่อนทราบ สหกรณ์จะจ่ายค่าหุ้น เงินฝาก หรือเงินอื่นใดที่สมาชิคนั้นมีอยู่ในสหกรณ์คืนให้แก่ผู้รับโอนประโยชน์ที่ได้ตั้งไว้หลังจากหักชำระหนี้ที่ค้างอยู่กับสหกรณ์</p> <p>ในกรณีที่มีผู้ตั้งผู้รับโอนประโยชน์ไว้ก็คืนให้แก่บุคคลที่ได้นำหลักฐานมาแสดงให้เป็นที่พอใจต่อคณะกรรมการดำเนินการว่าเป็นทายาทของผู้มีสิทธิได้รับเงินจำนวนดังกล่าวนี้ ทั้งนี้ ตามข้อกำหนดในข้อ ๔๕ และข้อ ๔๖</p> | <p><b>ข้อความที่ขอแก้ไข</b></p> <p>การตั้งผู้รับโอนประโยชน์</p> <p>ข้อ ๓๙ การตั้งผู้รับโอนประโยชน์ของสมาชิก สมาชิกต้องทำหนังสือตั้งบุคคลหนึ่งหรือหลายคนเป็นผู้รับโอนประโยชน์ในเงินค่าหุ้น เงินฝาก หรือเงินอื่นใดจากสหกรณ์เมื่อตนถึงความตาย โดยมอบไว้แก่สหกรณ์เป็นหลักฐาน หนังสือตั้งผู้รับโอนประโยชน์ดังกล่าวนี้ ต้องทำตามแบบที่สหกรณ์กำหนด</p> <p>ถ้าสมาชิกประสงค์จะเพิกถอน หรือเปลี่ยนแปลงการตั้งผู้รับโอนประโยชน์ที่ได้ทำไว้แล้ว ให้ทำเป็นหนังสือตามลักษณะดังกล่าวในวรรคก่อนมอบให้สหกรณ์ถือไว้</p> <p>เมื่อสมาชิกตาย ให้สหกรณ์แจ้งให้ผู้รับโอนประโยชน์ตามความในวรรคก่อนทราบ สหกรณ์จะจ่ายค่าหุ้น เงินฝาก หรือเงินอื่นใดที่สมาชิคนั้นมีอยู่ในสหกรณ์คืนให้แก่ผู้รับโอนประโยชน์ที่ได้ตั้งไว้ หลังจากหักชำระหนี้ที่ค้างอยู่กับสหกรณ์</p> <p>ในกรณีที่มีผู้ตั้งผู้รับโอนประโยชน์ไว้ ก็คืนให้แก่บุคคลที่ได้นำหลักฐานมาแสดงให้เป็นที่พอใจต่อคณะกรรมการดำเนินการว่าเป็นทายาทของผู้มีสิทธิได้รับเงินจำนวนดังกล่าวนี้ ทั้งนี้ ตามข้อกำหนดในข้อ ๔๕ และข้อ ๔๖</p> | <p><b>เหตุผล</b></p> <p>เพื่อให้สอดคล้องกับร่างข้อบังคับของนายทะเบียนสหกรณ์</p> |

| ข้อความเดิม   | ข้อความที่ขอแก้ไข   | เหตุผล   |
|---|---|--|
| <p>ให้ผู้รับโอนประโยชน์ตามความในวรรคหนึ่ง ยื่นคำขอรับเงินผลประโยชน์ต่อสหกรณ์ภายในกำหนดหนึ่งปีนับแต่วันที่สมาชิกตาย หรือได้รับแจ้งจากสหกรณ์ โดยให้แนบสำเนามรณบัตรที่ทางราชการออกให้แสดงว่าสมาชิกนั้น ๆ ได้ถึงแก่ความตายไปประกอบการพิจารณาด้วย เมื่อคณะกรรมการดำเนินการได้พิจารณาและอนุมัติแล้ว สหกรณ์จะจ่ายผลประโยชน์ดังกล่าวภายในสี่สิบห้าวัน ในกรณีผู้มีสิทธิรับเงินผลประโยชน์ไม่ยื่นคำขอรับเงินผลประโยชน์ หรือผู้ที่มีชื่อเป็นผู้รับโอนประโยชน์ที่สมาชิกได้จัดทำให้สหกรณ์ถือไว้ไม่มีตัวอยู่ที่ เมื่อพ้นกำหนดอายุความฟ้องคดีให้สหกรณ์โอนจำนวนเงินดังกล่าวไปสมทบเป็นทุนสำรองของสหกรณ์ทั้งสิ้น</p> | <p>ให้ผู้รับโอนประโยชน์ตามความในวรรคหนึ่ง ยื่นคำขอรับเงินผลประโยชน์ต่อสหกรณ์ภายในกำหนดหนึ่งปีนับแต่วันที่สมาชิกตาย หรือได้รับแจ้งจากสหกรณ์ โดยให้แนบสำเนามรณบัตรที่ทางราชการออกให้แสดงว่าสมาชิกนั้น ๆ ได้ถึงแก่ความตายไปประกอบการพิจารณาด้วย เมื่อคณะกรรมการดำเนินการได้พิจารณาและอนุมัติแล้ว สหกรณ์จะจ่ายผลประโยชน์ดังกล่าวภายในสี่สิบห้าวัน ในกรณีผู้มีสิทธิรับเงินผลประโยชน์ไม่ยื่นคำขอรับเงินผลประโยชน์ หรือผู้ที่มีชื่อเป็นผู้รับโอนประโยชน์ที่สมาชิกได้จัดทำให้สหกรณ์ถือไว้ไม่มีตัวอยู่ที่ เมื่อพ้นกำหนดอายุความฟ้องคดีให้สหกรณ์โอนจำนวนเงินดังกล่าวไปสมทบเป็นทุนสำรองของสหกรณ์ทั้งสิ้น</p> |  |
| <p><b>ข้อความเดิม</b></p> <p>ข้อ ๕๐ การขาดจากสมาชิกภาพ สมาชิกยอมขาดจากสมาชิกภาพเพราะเหตุใด ๆ ดังต่อไปนี้</p> <ol style="list-style-type: none"> <li>(๑) ตาย</li> <li>(๒) ลาออกจากสมาชิก</li> <li>(๓) เป็นคนไร้ความสามารถหรือเสมือนไร้ความสามารถ</li> <li>(๔) ต้องคำพิพากษาให้ล้มละลาย</li> <li>(๕) ขาดคุณสมบัติตามข้อ ๓๒ (๓) โดยถูกปลดออกหรือไล่ออกจากสำนักงาน กสทช.</li> <li>(๖) ถูกให้ออกจากสหกรณ์</li> </ol>   | <p><b>การขาดจากสมาชิกภาพ</b></p> <p>ข้อ ๕๐ การขาดจากสมาชิกภาพ สมาชิกยอมขาดจากสมาชิกภาพเพราะเหตุใด ๆ ดังต่อไปนี้</p> <ol style="list-style-type: none"> <li>(๑) ตาย</li> <li>(๒) ลาออกจากสมาชิกและได้รับอนุญาตแล้ว</li> <li>(๓) เป็นคนไร้ความสามารถหรือเสมือนไร้ความสามารถ</li> <li>(๔) ต้องคำพิพากษาให้ล้มละลาย</li> <li>(๕) ออกจากงานตามข้อ ๓๒ (๓) โดยถูกปลดออกหรือไล่ออกจากสำนักงาน กสทช.</li> <li>(๖) ถูกให้ออกจากสหกรณ์</li> </ol>  | <p>เพื่อให้สอดคล้องกับร่างข้อบังคับของนายทะเบียนสหกรณ์</p> |
| <p><b>ข้อความเดิม</b></p> <p>ข้อ ๕๑ สมาชิกลาออกจากสหกรณ์ สมาชิกผู้ไม่มีภาระผูกพันต่อสหกรณ์ในฐานะผู้กู้หรือผู้ค้ำประกันอาจลาออกจากสหกรณ์ได้ โดยแสดงความจำนงเป็นหนังสือต่อคณะกรรมการดำเนินการ และเมื่อ</p>  | <p>ข้อ ๕๑ การลาออกจากสหกรณ์ สมาชิกผู้ไม่มีภาระผูกพันต่อสหกรณ์ในฐานะผู้กู้หรือผู้ค้ำประกันอาจลาออกจากสหกรณ์ได้ โดยแสดงความจำนงเป็นหนังสือต่อคณะกรรมการดำเนินการ และเมื่อ</p>   | <p>เพื่อให้สอดคล้องกับร่างข้อบังคับของนายทะเบียนสหกรณ์</p> |

| ข้อความเดิม   | ข้อความที่ขอแก้ไข   | เหตุผล   |
|---|---|--|
| <p>คณะกรรมการดำเนินการได้สอบสวนพิจารณาเห็นว่าเป็นการขอด้วยข้อบังคับและอนุญาตแล้วจึงให้ถือว่าออกจากสหกรณ์ได้</p> <p>คณะกรรมการดำเนินการอาจมอบหมายให้ประธานกรรมการ หรือรองประธานกรรมการ หรือกรรมการดำเนินการสอบสวนพิจารณา หากเห็นว่าเป็นการขอด้วยข้อบังคับก็ให้ถือว่าออกจากสหกรณ์ตามความในวรรคก่อนได้ แล้วให้เสนอคณะกรรมการดำเนินการในการประชุมคราวถัดไปทราบด้วย</p> <p>สำหรับสมาชิกที่ลาออกจากการเป็นสมาชิกสหกรณ์ ตามข้อ (๒) จะรับเข้าเป็นสมาชิกใหม่อีกได้ต้องขาดจากสมาชิกภาพมาแล้วไม่น้อยกว่าหนึ่งปีนับแต่วันที่คณะกรรมการดำเนินการมีมติ</p>  | <p>คณะกรรมการดำเนินการได้สอบสวนพิจารณาเห็นว่าเป็นการขอด้วยข้อบังคับและอนุญาตแล้ว จึงให้ถือว่าออกจากสหกรณ์ได้</p> <p>คณะกรรมการดำเนินการอาจมอบหมายให้ประธานกรรมการ หรือรองประธานกรรมการ หรือกรรมการดำเนินการสอบสวนพิจารณา หากเห็นว่าเป็นการขอด้วยข้อบังคับก็ให้ถือว่าออกจากสหกรณ์ตามความในวรรคก่อนได้ แล้วให้เสนอคณะกรรมการดำเนินการในการประชุมคราวถัดไปทราบด้วย</p> <p>สำหรับสมาชิกที่ลาออกจากการเป็นสมาชิกสหกรณ์ ตามข้อ ๔๐ (๒) จะรับเข้าเป็นสมาชิกใหม่อีกได้ต้องขาดจากสมาชิกภาพมาแล้วไม่น้อยกว่าหนึ่งปีนับแต่วันที่คณะกรรมการดำเนินการมีมติ</p>  |  |
| <p><b>ข้อ ๔๒</b> การให้สมาชิกออกจากสหกรณ์ สมาชิกอาจถูกให้ออกจากสหกรณ์จากสหกรณ์เพราะเหตุอย่างหนึ่งอย่างใดดังต่อไปนี้</p> <p>(๑) ไม่ชำระค่าธรรมเนียมแรกเข้า</p> <p>(๒) ขาดชำระค่าหุ้นรายเดือนถึงสามงวดติดต่อกันหรือขาดชำระรวมถึงหกงวด ทั้งนี้ โดยมิได้รับความมุ่งหมายที่ให้เงินกู้</p> <p>(๓) นำเงินกู้อื่นไปใช้ผิดความมุ่งหมายที่ให้เงินกู้</p> <p>(๔) ไม่จัดการแก้ไขหลักประกันสำหรับเงินกู้ที่เกิดบกพร่องให้ถูกต้องภายในระยะเวลาที่คณะกรรมการดำเนินการกำหนด</p> <p>(๕) ค้างส่งเงินงวดชำระหนี้ ไม่ว่าจะต้นเงินหรือดอกเบี้ยติดต่อกันเป็นเวลาถึงสามเดือนหรือผิดนัดการส่งเงินงวดชำระหนี้ตั้งแต่วันถึงสามคราวสำหรับเงินกู้รายหนึ่ง ๆ</p> | <p><b>ข้อ ๔๒</b> การให้ออกจากสหกรณ์ สมาชิกอาจถูกให้ออกจากสหกรณ์เพราะเหตุอย่างหนึ่งอย่างใด ดังต่อไปนี้</p> <p>(๑) ไม่ชำระค่าธรรมเนียมแรกเข้า</p> <p>(๒) ขาดชำระค่าหุ้นรายเดือนถึงสามงวดติดต่อกันหรือขาดชำระรวมถึงหกงวด ทั้งนี้ โดยมิได้รับความมุ่งหมายที่ให้เงินกู้</p> <p>(๓) นำเงินกู้อื่นไปใช้ผิดความมุ่งหมายที่ให้เงินกู้</p> <p>(๔) ไม่จัดการแก้ไขหลักประกันสำหรับเงินกู้ที่เกิดบกพร่องให้ถูกต้องภายในระยะเวลาที่คณะกรรมการดำเนินการกำหนด</p> <p>(๕) ค้างส่งเงินงวดชำระหนี้ ไม่ว่าจะต้นเงินหรือดอกเบี้ยติดต่อกันเป็นเวลาถึงสามเดือนหรือผิดนัดการส่งเงินงวดชำระหนี้ตั้งแต่วันถึงสามคราวสำหรับเงินกู้รายหนึ่ง ๆ</p> | <p>เพื่อให้สอดคล้องกับร่างข้อบังคับของนายทะเบียนสหกรณ์</p> |

| ข้อความเดิม  | ข้อความที่ขอแก้ไข   | เหตุผล               |
|--|---|----------------------|
| <p>(๖) ไม่ให้ข้อความจริงเกี่ยวกับหนี้สินของตนแก่สหกรณ์เมื่อสมัครเข้าเป็นสมาชิก หรือเมื่อจะก่อความผูกพันในหนี้สินต่อสหกรณ์ในฐานะผู้กู้หรือผู้ค้ำประกัน หรือเมื่อมีความผูกพันในหนี้สินต่อสหกรณ์อยู่แล้ว</p> <p>(๗) จงใจฝ่าฝืนไม่ปฏิบัติตามกฎหมาย ข้อบังคับ ระเบียบ มติ และคำสั่งของสหกรณ์หรือประพฤติกการใด ๆ อันเป็นเหตุให้เห็นว่าไม่ซื่อสัตย์สุจริต แสดงตนเป็นปฏิบัติบกพร่องหรือทำให้เสื่อมเสียต่อสหกรณ์หรือขบวนการสหกรณ์ ไม่ว่าโดยประการใด ๆ</p> <p>เมื่อคณะกรรมการดำเนินการได้สอบสวนพิจารณาปรากฏว่า สมาชิกมีเหตุใด ๆ ดังกล่าวข้างต้นนี้ และได้ลงมติให้สมาชิกออกโดยคะแนนเสียงไม่น้อยกว่าสองในสามแห่งจำนวนกรรมการดำเนินการที่มีอยู่ในขณะนั้นแล้ว ก็เป็นอันถือว่าสมาชิกนั้นถูกให้ออกจากสหกรณ์</p> <p>สมาชิกที่ถูกให้ออกจากสหกรณ์มีสิทธิยื่นอุทธรณ์ต่อที่ประชุมใหญ่ โดยยื่นอุทธรณ์ต่อผู้ตรวจสอบกิจการภายในหกสิบวันนับแต่วันที่ได้รับแจ้งการให้ออกจากสหกรณ์ คำวินิจฉัยของที่ประชุมใหญ่ให้เป็นที่สุด</p>          | <p>(๖) ไม่ให้ข้อความจริงเกี่ยวกับหนี้สินของตนแก่สหกรณ์เมื่อสมัครเข้าเป็นสมาชิก หรือเมื่อจะก่อความผูกพันในหนี้สินต่อสหกรณ์ในฐานะผู้กู้หรือผู้ค้ำประกัน หรือเมื่อมีความผูกพันในหนี้สินต่อสหกรณ์อยู่แล้ว</p> <p>(๗) จงใจฝ่าฝืนไม่ปฏิบัติตามกฎหมาย ข้อบังคับ ระเบียบ มติ และคำสั่งของสหกรณ์หรือประพฤติกการใด ๆ อันเป็นเหตุให้เห็นว่าไม่ซื่อสัตย์สุจริต แสดงตนเป็นปฏิบัติบกพร่องหรือทำให้เสื่อมเสียต่อสหกรณ์หรือขบวนการสหกรณ์ ไม่ว่าโดยประการใด ๆ</p> <p>เมื่อคณะกรรมการดำเนินการได้สอบสวนพิจารณาปรากฏว่า สมาชิกมีเหตุใด ๆ ดังกล่าวข้างต้นนี้ และได้ลงมติให้สมาชิกออกโดยคะแนนเสียงไม่น้อยกว่าสองในสามแห่งจำนวนกรรมการดำเนินการที่มีอยู่ในขณะนั้นแล้ว ก็เป็นอันถือว่าสมาชิกนั้นถูกให้ออกจากสหกรณ์</p> <p>สมาชิกที่ถูกให้ออกจากสหกรณ์มีสิทธิยื่นอุทธรณ์ต่อที่ประชุมใหญ่ โดยยื่นอุทธรณ์ต่อผู้ตรวจสอบกิจการภายในหกสิบวันนับแต่วันที่ได้รับแจ้งการให้ออกจากสหกรณ์ คำวินิจฉัยของที่ประชุมใหญ่ให้เป็นที่สุด</p> | <p>คกหลักการเดิม</p> |
| <p>(๖) ไม่ให้ข้อความจริงเกี่ยวกับหนี้สินของตนแก่สหกรณ์เมื่อสมัครเข้าเป็นสมาชิก หรือเมื่อจะก่อความผูกพันในหนี้สินต่อสหกรณ์ในฐานะผู้กู้หรือผู้ค้ำประกัน หรือเมื่อมีความผูกพันในหนี้สินต่อสหกรณ์อยู่แล้ว</p> <p>(๗) จงใจฝ่าฝืนไม่ปฏิบัติตามกฎหมาย ข้อบังคับ ระเบียบ มติ และคำสั่งของสหกรณ์หรือประพฤติกการใด ๆ อันเป็นเหตุให้เห็นว่าไม่ซื่อสัตย์สุจริต แสดงตนเป็นปฏิบัติบกพร่องหรือทำให้เสื่อมเสียต่อสหกรณ์หรือขบวนการสหกรณ์ ไม่ว่าโดยประการใด ๆ</p> <p>เมื่อคณะกรรมการดำเนินการได้สอบสวนพิจารณาปรากฏว่า สมาชิกมีเหตุใด ๆ ดังกล่าวข้างต้นนี้ และได้ลงมติให้สมาชิกออกโดยคะแนนเสียงไม่น้อยกว่าสองในสามแห่งจำนวนกรรมการดำเนินการดำเนินการที่มีอยู่ในขณะนั้นแล้ว ก็เป็นอันถือว่าสมาชิกนั้นถูกให้ออกจากสหกรณ์</p> <p>สมาชิกที่ถูกให้ออกจากสหกรณ์มีสิทธิยื่นอุทธรณ์ต่อที่ประชุมใหญ่ โดยยื่นอุทธรณ์ต่อผู้ตรวจสอบกิจการภายในหกสิบวันนับแต่วันที่ได้รับแจ้งการให้ออกจากสหกรณ์ คำวินิจฉัยของที่ประชุมใหญ่ให้เป็นที่สุด</p> | <p>ข้อ ๔๓ การถอนชื่อสมาชิกออกจากทะเบียนสมาชิก ในกรณีที่สมาชิกออกจากสหกรณ์ไม่ว่าเพราะเหตุใด ๆ ให้คณะกรรมการดำเนินการถอนชื่อสมาชิกออกจากทะเบียนสมาชิก</p> <p>ข้อ ๔๔ สมาชิกที่ออกจากงาน หรือเกษียณอายุ และยังไม่ขาดสมาชิกภาพตามข้อ ๔๐ (๕) ถ้ามิได้ลาออกจากสหกรณ์ด้วยก็ให้ถือว่ายังเป็นสมาชิกอยู่ และจะงดชำระค่าหุ้นได้ก็ต่อเมื่อมีหนี้สินไม่เกินค่าหุ้นสมาชิกเช่นว่านั้นนอกจากสหกรณ์ได้ ทั้งนี้ การกู้เงินต้องไม่เกินค่าหุ้นของสมาชิกตามระเบียบของสหกรณ์</p>   | <p>คกหลักการเดิม</p> |

| ข้อความเดิม   | ข้อความที่ขอแก้ไข   | เหตุผล   |
|---|---|--|
| <p>ข้อ ๔๕ การจ่ายคืนจำนวนเงินของสมาชิกที่ขาดจากสมาชิกภาพ<br/>           ในกรณีที่สมาชิกขาดจากสมาชิกภาพเพราะเหตุตามข้อ ๔๐ (๑) (๒) (๓) (๓)<br/>           นั้น สหกรณ์จะจ่ายคืนค่าหุ้นที่สมาชิกมีอยู่ในสหกรณ์ให้ก่อนค่าหุ้นของ<br/>           สมาชิกซึ่งออกเพราะเหตุอื่น พร้อมด้วยเงินปันผลและเงินเฉลี่ยคืนค้าง<br/>           จ่ายบรรดาที่สมาชิกนั้นมียอยู่ในสหกรณ์คืนให้แก่ผู้มีสิทธิได้รับ<br/>           โดยเฉพาะค่าหุ้นนั้นผู้มีสิทธิได้รับจะเรียกให้สหกรณ์จ่ายคืนทันทีโดยไม่มี<br/>           เงินปันผลหรือเงินเฉลี่ยคืนสำหรับปีก่อนนั้น หรือจะเรียกให้จ่ายคืน<br/>           หลังจากวันสิ้นปีทางบัญชีที่ออกโดยได้รับเงินปันผลและเงินเฉลี่ยคืน<br/>           สำหรับปีที่ออกนั้นด้วยในเมื่อที่ประชุมใหญ่มีมติให้จัดสรรกำไรสุทธิ<br/>           ประจำปีนั้นแล้วก็ได้สุดแต่จะเลือก ส่วนเงินรับฝากและดอกเบี้ยนั้น<br/>           สหกรณ์จะจ่ายคืนให้ตามระเบียบของสหกรณ์</p> <p>ถ้าในปีใดจำนวนค่าหุ้นที่ถอนคืนเนื่องจากสมาชิกขาดจากสมาชิก<br/>           ภาพจะเกินร้อยละสิบแห่งทุนเรือนหุ้นของสหกรณ์ตามที่มีอยู่ในวันต้นปี<br/>           นั้น คณะกรรมการดำเนินการมีอำนาจให้ระลอกการจ่ายคืนค่าหุ้นของ<br/>           สมาชิกที่ขาดจากสมาชิกภาพรายต่อไปในปีนั้นไว้จนถึงปีทางบัญชีใหม่<br/>           แต่เฉพาะสมาชิกที่ขาดจากสมาชิกภาพเนื่องจากการได้ออกจากงาน<br/>           ประจำปีตามข้อ ๓๒ (๓) โดยไม่มีความผิดนั้น คณะกรรมการดำเนินการ<br/>           อาจผ่อนผันเป็นพิเศษ</p> <p>ในกรณีที่สมาชิกขาดจากสมาชิกภาพเพราะเหตุตามข้อ ๔๐ (๔)<br/>           สหกรณ์จะจ่ายคืนค่าหุ้นรับฝาก เงินปันผลและเงินเฉลี่ยคืนกับดอกเบี้ย<br/>           ค้างจ่ายบรรดาที่สมาชิกนั้นมีอยู่ในสหกรณ์คืนให้ตามกฎหมาย<br/>           ดังและตาย</p> | <p>ข้อ ๔๕ การจ่ายคืนจำนวนเงินของสมาชิกที่ขาดจากสมาชิกภาพ<br/>           ในกรณีที่สมาชิกขาดจากสมาชิกภาพเพราะเหตุตามข้อ ๔๐ (๑) (๒) (๓)<br/>           นั้น สหกรณ์จะจ่ายคืนค่าหุ้นที่สมาชิกมีอยู่ในสหกรณ์ให้ก่อนค่าหุ้นของ<br/>           สมาชิกซึ่งออกเพราะเหตุอื่น พร้อมด้วยเงินปันผลและเงินเฉลี่ยคืนค้าง<br/>           จ่ายบรรดาที่สมาชิกนั้นมียอยู่ในสหกรณ์คืนให้แก่ผู้มีสิทธิได้รับ<br/>           โดยเฉพาะค่าหุ้นนั้นผู้มีสิทธิได้รับจะเรียกให้สหกรณ์จ่ายคืนทันทีโดยไม่มี<br/>           เงินปันผลหรือเงินเฉลี่ยคืนสำหรับปีก่อนนั้น หรือจะเรียกให้จ่ายคืน<br/>           หลังจากวันสิ้นปีทางบัญชีที่ออกโดยได้รับเงินปันผลและเงินเฉลี่ยคืน<br/>           สำหรับปีที่ออกนั้นด้วยในเมื่อที่ประชุมใหญ่มีมติให้จัดสรรกำไรสุทธิ<br/>           ประจำปีนั้นแล้วก็ได้สุดแต่จะเลือก ส่วนเงินรับฝากและดอกเบี้ยนั้น<br/>           สหกรณ์จะจ่ายคืนให้ตามระเบียบของสหกรณ์</p> <p>ถ้าในปีใดจำนวนค่าหุ้นที่ถอนคืนเนื่องจากสมาชิกขาดจากสมาชิก<br/>           ภาพจะเกินร้อยละสิบแห่งทุนเรือนหุ้นของสหกรณ์ตามที่มีอยู่ในวันต้นปี<br/>           นั้น คณะกรรมการดำเนินการมีอำนาจให้ระลอกการจ่ายคืนค่าหุ้นของ<br/>           สมาชิกที่ขาดจากสมาชิกภาพรายต่อไปในปีนั้นไว้จนถึงปีทางบัญชีใหม่<br/>           โดยได้รับผลตอบแทนเช่นเดียวกันกับสมาชิก แต่เฉพาะสมาชิกที่ขาด<br/>           จากสมาชิกภาพเนื่องจากการได้ออกจากงานประจำปีตามข้อ ๓๒ (๓)<br/>           โดยไม่มีความผิดนั้น คณะกรรมการดำเนินการอาจผ่อนผันเป็นพิเศษ</p> <p>ในกรณีที่สมาชิกขาดจากสมาชิกภาพเพราะเหตุตามข้อ ๔๐ (๔)<br/>           สหกรณ์จะจ่ายคืนค่าหุ้นรับฝาก เงินปันผลและเงินเฉลี่ยคืนกับดอกเบี้ย<br/>           ค้างจ่ายบรรดาที่สมาชิกนั้นมีอยู่ในสหกรณ์คืนให้ตามกฎหมาย<br/>           ดังและตาย</p> | <p>เพื่อให้สอดคล้องกับร่าง<br/>           ข้อบังคับของนายทะเบียน<br/>           สหกรณ์</p> |

| ข้อความเดิม  | ข้อความที่ขอแก้ไข   | เหตุผล |
|--|---|--------|
| <p>ในกรณีที่สามารถขายจากสมาชิกภาพเพราะเหตุตามข้อ ๔๐ (๕) และ (๖) นั้น สหกรณ์จะจ่ายค่าหุ้น เงินปันผล และเงินเฉลี่ยคืนกับ ดอกเบี้ยค้างจ่ายบรรดาที่สมาชิกนั้นมียอยู่ในสหกรณ์คืนให้ภายในเวลาอันสมควรโดยไม่มีเงินปันผลหรือเงินเฉลี่ยคืนตั้งแต่ปีที่ยอกจากสหกรณ์ หรือหากสมาชิกขอให้จ่ายค่าหุ้นภายหลังวันสิ้นปี โดยขอรับเงินปันผล และเงินเฉลี่ยคืนในปีนั้นภายหลังที่ประชุมใหญ่ได้พิจารณาจัดสรร กำไรสุทธิประจำปีก็ได้ ส่วนเงินรับฝากและดอกเบี้ยนั้นสหกรณ์จะจ่ายให้ตามระเบียบของสหกรณ์</p> <p>ในกรณีสหกรณ์ขาดทุนสะสมหรือมีแนวโน้มจะขาดทุนสะสม ให้ชะลอการจ่ายคืนค่าหุ้นแก่สมาชิกที่พ้นจากสมาชิกภาพในระหว่างปี จนกว่าจะปิดบัญชีประจำปี และให้คำนวณเงินค่าหุ้นจ่ายคืนต่อหุ้นที่จะจ่ายคืนแก่สมาชิกโดยนำทุนเรือนหุ้นทั้งหมดหักด้วยขาดทุนสะสมคงเหลือและหนี้สินทั้งสิ้นแล้วนำมาเฉลี่ยโดยใช้จำนวนหุ้นทั้งสิ้นเป็นฐานในการคำนวณ</p> <p>เมื่อสหกรณ์มีการคำนวณมูลค่าเงินค่าหุ้นจ่ายคืนต่อหุ้นแล้ว ในปีต่อ ๆ ไป สหกรณ์ต้องคำนวณมูลค่าเงินค่าหุ้นจ่ายคืนต่อหุ้นให้เป็นปัจจุบันทุกปี และมูลค่าดังกล่าวจะต้องไม่สูงกว่ามูลค่าต่อหุ้นที่กำหนดไว้ในข้อ ๕ จนกว่าสหกรณ์ไม่มียอดขาดทุนสะสม</p> | <p>ในกรณีที่สมาชิกขาดจากสมาชิกภาพเพราะเหตุตามข้อ ๔๐ (๕) และ (๖) นั้น โดยไม่มีเงินปันผลหรือเงินเฉลี่ยคืนตั้งแต่ปีที่ยอกจากสหกรณ์ ส่วนเงินรับฝากและดอกเบี้ยนั้นสหกรณ์จะจ่ายให้ตามระเบียบของสหกรณ์</p> <p>หลักเกณฑ์การพิจารณาสหกรณ์ที่เข้าข่ายมีผลการดำเนินงานขาดทุนสะสมหรือสหกรณ์ที่มีแนวโน้มขาดทุนสะสมในการจ่ายคืนค่าหุ้นเมื่อสมาชิกขาดจากสมาชิกภาพ ดังนี้</p> <p>(๑) สหกรณ์ที่มีผลการดำเนินงานขาดทุนสะสม หรือผลขาดทุนสุทธิประจำปีเกินกว่าทุนสำรองซึ่งจะแสดงตัวเลขไว้ในวงเล็บ โดยปรากฏรายการในงบการเงินปีล่าสุดที่ได้ตรวจสอบและแสดงความเห็นไว้แล้ว</p> <p>(๒) สหกรณ์มีผลการดำเนินงานขาดทุนสุทธิติดต่อกันในรอบสองปีบัญชีย้อนหลัง และปรากฏรายการผลการดำเนินงานขาดทุนสุทธิ จนทำให้ทุนสำรองเหลือน้อยกว่าร้อยละสิบของทุนสำรองจากปีก่อนในงบการเงินที่ได้ตรวจสอบและแสดงความเห็นไว้แล้ว</p> <p>(๓) สหกรณ์ที่ปรากฏว่าในระยะหว่าปีมีความเสียหายจากการดำเนินงานเกี่ยวกับการเงิน การบัญชี หรือกิจการ หรือฐานะการเงิน หรืออื่น ๆ เกินกว่าทุนสำรองของสหกรณ์</p> <p>ทั้งนี้ หากสหกรณ์เข้าหลักเกณฑ์ตาม (๑) หรือ (๒) หรือ (๓) ให้ชะลอการจ่ายคืนค่าหุ้นในระหว่างปีบัญชีให้แก่สมาชิกที่ขาดจากสมาชิกภาพหรือผู้ที่มีสิทธิได้รับคืนค่าหุ้น โดยจะจ่ายได้หลังจากวันสิ้นปีทางบัญชีสหกรณ์ ในปีที่สมาชิกขาดจากสมาชิกภาพ ซึ่งงบการเงินได้รับการตรวจสอบและแสดงความเห็น และที่ประชุมใหญ่ของสหกรณ์ได้อนุมัติงบการเงินแล้ว</p> |        |

| ข้อความเดิม | ข้อความที่ขอแก้ไข  | เหตุผล |
|-------------|--|--------|
|             | <p>การคำนวณมูลค่าต่อหุ้นกรณีสิทธิการที่มีผลการดำเนินงานขาดทุนสะสมหรือสิทธิการที่มีแนวโน้มขาดทุนสะสมให้สิทธิการคำนวณมูลค่าต่อหุ้นโดยนำสินทรัพย์ทั้งสิ้นหักหนี้สินทั้งสิ้นแล้วหารด้วยจำนวนหุ้นทั้งสิ้นที่ชำระเต็มมูลค่าแล้ว ให้สิทธิการแสดงผลมูลค่าต่อหุ้นที่คำนวณได้ให้เป็นปัจจุบันทุกปี โดยเปิดเผยไว้ในหมายเหตุ ประกอบงบการเงินประจำปีนั้น ๆ โดยมูลค่าต่อหุ้นจะต้องไม่เกินกว่ามูลค่าที่กำหนดไว้เดิมตามข้อบังคับ</p> <p>การจ่ายคืนค่าหุ้นกรณีสิทธิการที่มีผลการดำเนินงานขาดทุนสะสมหรือสิทธิการที่มีแนวโน้มขาดทุนสะสม การจ่ายคืนค่าหุ้นในแต่ละปีบัญชีของสิทธิการที่มีผลการดำเนินงานขาดทุนสะสมหรือสิทธิการที่มีแนวโน้มขาดทุนสะสมให้จ่ายคืนค่าหุ้นได้ไม่เกินร้อยละสิบของจำนวนหุ้นทั้งสิ้นที่ชำระเต็มมูลค่าแล้ว ณ วันสิ้นปีทางบัญชีของปีก่อน โดยให้ลำดับการจ่ายตามเหตุการณ์จากสมาชิกภาพ ดังนี้</p> <p>(ก) ตาย</p> <p>(ข) เป็นคนไร้ความสามารถ หรือเสมือนไร้ความสามารถ</p> <p>(ค) เหตุอื่นตามที่กำหนดไว้ในข้อบังคับ</p> <p>กรณีสิทธิการคำนวณมูลค่าต่อหุ้นแล้วพบว่ามูลค่าต่อหุ้นเป็นศูนย์หรือติดลบ สมาชิกที่ขาดจากสมาชิกภาพในขณะนั้น จะได้รับคืนค่าหุ้นที่มีมูลค่าเท่ากับศูนย์ หรือไม่ได้รับเงินคืนค่าหุ้นคืน</p> <p>กรณีสมาชิกขาดจากสมาชิกภาพตามข้อ (ก) (ข) โดยเมื่อคำนวณมูลค่าต่อหุ้นตามวรรคห้าแล้ว มีมูลค่าต่อหุ้นติดลบ หรือเป็นศูนย์ หรือติดลบ และทยอยหรือผู้รับโอนประโยชน์ยังไม่มีควมประสงค์จะรับค่าหุ้นคืน ในขณะนั้น สหกรณ์อาจโอนจำนวนหุ้นทั้งจำนวนให้แก่ทายาท</p> |        |

| ข้อความเดิม  | ข้อความที่ขอแก้ไข  | เหตุผล  |
|--|--|---|
|  | หรือผู้รับโอนประโยชน์ซึ่งจะต้องเป็นสมาชิกหรือสมาชิกสมทบแล้วแต่กรณีตามข้อบังคับของสหกรณ์ ทั้งนี้ ข้อบังคับของสหกรณ์จะต้องกำหนดให้สามารถรับโอนหุ้นในกรณีดังกล่าวได้  | คงหลักการเดิม                                       |
| ข้อ ๔๖ การหักจำนวนเงินซึ่งสมาชิกต้องรับผิดชอบต่อสหกรณ์ ในการจ่ายคืนจำนวนเงินของสมาชิกตามข้อ ๔๕ นั้น ให้สหกรณ์หักจำนวนเงินซึ่งสมาชิกต้องรับผิดชอบต่อสหกรณ์ออกก่อน | ข้อ ๔๖ ความรับผิดชอบที่สินของสหกรณ์  | คงหลักการเดิม                                       |
| ข้อ ๔๗ ความรับผิดชอบของสมาชิก สมาชิกมีความรับผิดชอบที่มีสินของสหกรณ์จำกัดเพียงไม่เกินจำนวนเงินจำนวนที่ส่งใช้ไม่ครบมูลค่าหุ้นที่ตนถือ                             | ข้อ ๔๗ ความรับผิดชอบของสมาชิก สมาชิกมีความรับผิดชอบที่มีสินของสหกรณ์จำกัดเพียงไม่เกินจำนวนเงินจำนวนที่ส่งใช้ไม่ครบมูลค่าหุ้นที่ตนถือ   |   |
| หมวด ๖<br>สมาชิกสมทบ   | หมวด ๖<br>สมาชิกสมทบ   |   |
| ข้อ ๔๔ สมาชิกสมทบ สหกรณ์อาจรับสมาชิกสมทบได้ตามที่เห็นสมควร โดยต้องสมัครเข้าเป็นสมาชิกสมทบด้วยความสมัครใจ และมีความประสงค์จะใช้บริการต่าง ๆ ของสหกรณ์เป็นการประจำ | ข้อ ๔๔ สมาชิกสมทบ สหกรณ์อาจรับสมาชิกสมทบได้ตามที่เห็นสมควร โดยต้องสมัครเข้าเป็นสมาชิกสมทบด้วยความสมัครใจ โดยมีความประสงค์และสะดวกที่จะดำเนินการกับสหกรณ์เป็นประจำ และมีความสัมพันธ์กับสหกรณ์หรือสมาชิกตามหลักเกณฑ์ที่นายทะเบียนสหกรณ์กำหนด | เพื่อให้สอดคล้องกับร่างข้อบังคับของนายทะเบียนสหกรณ์ |
| ข้อ ๔๙ คุณสมบัติของสมาชิกสมทบ สมาชิกสมทบต้องมีคุณสมบัติ ดังนี้   | ข้อ ๔๙ คุณสมบัติของสมาชิกสมทบ สมาชิกสมทบต้องมีคุณสมบัติ ดังนี้   | เพื่อให้สอดคล้องกับร่างข้อบังคับของนายทะเบียนสหกรณ์ |
| (๑) เป็นที่เห็นชอบในวัตถุประสงค์ของสหกรณ์  | (๑) เป็นที่เห็นชอบในวัตถุประสงค์ของสหกรณ์และมีความสะดวกที่จะดำเนินการกับสหกรณ์   |   |
| (๒) เป็นบุคคลธรรมดาและบรรลุนิติภาวะ  | (๒) เป็นบุคคลธรรมดาที่มีสัญชาติไทย และบรรลุนิติภาวะ  |   |
| (๓) เป็นลูกจ้างหรือบุคคลเพื่อช่วยปฏิบัติงานให้สำนักงาน กสทช.   | (๓) เป็นลูกจ้างหรือบุคคลเพื่อช่วยปฏิบัติงานให้สำนักงาน กสทช.   |   |
| (๔) เป็นผู้ที่มีความประพฤติดีงาม   |  |   |

| ข้อความเดิม   | ข้อความที่ขอแก้ไข  | เหตุผล   |
|---|--|--|
| <p>(๕) เป็นผู้ที่จะปฏิบัติตามกฎหมาย ข้อบังคับ ระเบียบ มติ และคำสั่งคำสั่งของสหกรณ์</p>  | <p>(๕) เป็นผู้ที่มีความประพฤติดีงาม</p> <p>(๕) เป็นผู้ที่จะปฏิบัติตามกฎหมาย ข้อบังคับ ระเบียบ มติ และคำสั่งของสหกรณ์</p>   | <p>เพื่อให้สอดคล้องกับร่างข้อบังคับของนายทะเบียนสหกรณ์</p> |
| <p>ข้อ ๕๐ การเข้าเป็นสมาชิกสหภาพ ผู้ประสงค์เข้าเป็นสมาชิกต้องยื่นใบสมัครถึงสหกรณ์ตามแบบที่กำหนดไว้ โดยต้องมีสหกรณ์ไม่น้อยกว่าสองคน รับรอง เมื่อคณะกรรมการดำเนินการได้สอบสวนพิจารณาเห็นว่าผู้สมัครมีคุณสมบัติถูกต้องตามที่กำหนดในข้อ ๔๙ ทั้งนี้ เห็นเป็นการสมควรแล้วก็ได้รับเข้าเป็นสมาชิกสหภาพได้ ต้องจัดให้ผู้สมัครได้ลงลายมือชื่อในทะเบียนสมาชิกสหภาพกับชำระค่าธรรมเนียมแรกเข้าและค่าหุ้นตามที่จะถือครบถ้วน</p> <p>เมื่อสมาชิกสหภาพได้ปฏิบัติตามวรรคก่อนแล้วย่อมได้สิทธิในฐานะสมาชิกสหภาพ</p> | <p>ข้อ ๕๐ การเข้าเป็นสมาชิกสหภาพ ผู้ประสงค์สมัครเข้าเป็นสมาชิกสหภาพต้องยื่นใบสมัครถึงสหกรณ์ตามแบบที่กำหนดไว้ โดยต้องมีผู้บังคับบัญชาของผู้สมัครในตำแหน่งไม่ต่ำกว่าผู้อำนวยการส่วนหรือเทียบเท่าคนหนึ่งรับรอง เมื่อคณะกรรมการดำเนินการได้สอบสวนพิจารณาเห็นว่าผู้สมัครมีคุณสมบัติถูกต้องตามที่กำหนดในข้อ ๔๙ ทั้งเห็นเป็นการสมควรแล้วก็ได้รับเข้าเป็นสมาชิกสหภาพได้ และต้องจัดให้ผู้สมัครได้ลงลายมือชื่อในทะเบียนสมาชิกสหภาพกับชำระค่าธรรมเนียมแรกเข้าและค่าหุ้นตามที่จะถือครบถ้วน</p> <p>เมื่อสมาชิกสหภาพได้ปฏิบัติตามวรรคก่อนแล้วย่อมได้สิทธิในฐานะสมาชิกสหภาพ</p> | <p>เพื่อให้สอดคล้องกับร่างข้อบังคับของนายทะเบียนสหกรณ์</p> |
| <p>ข้อ ๕๑ ค่าธรรมเนียมแรกเข้าของสมาชิกสหภาพ ผู้เข้าเป็นสมาชิกสหภาพต้องชำระค่าธรรมเนียมแรกเข้าในวันที่ยื่นใบสมัครเป็นสมาชิก จำนวนเงินหนึ่งร้อยบาท ค่าธรรมเนียมแรกเข้านี้ให้ถือว่าเป็นรายได้ของสหกรณ์ จะเรียกคืนไม่ได้ไม่ว่าด้วยกรณีใด ๆ</p>  | <p>ข้อ ๕๑ ค่าธรรมเนียมแรกเข้าของสมาชิกสหภาพ ผู้เข้าเป็นสมาชิกสหภาพต้องชำระค่าธรรมเนียมแรกเข้าในวันที่ยื่นใบสมัครเป็นสมาชิก จำนวนเงินหนึ่งร้อยบาท ค่าธรรมเนียมแรกเข้านี้ให้ถือว่าเป็นรายได้ของสหกรณ์ จะเรียกคืนไม่ได้ไม่ว่าด้วยกรณีใด ๆ</p>   | <p>คงหลักการเดิม</p>                                       |
| <p>ข้อ ๕๒ การให้บริการ สหกรณ์อาจให้บริการหรือสวัสดิการแก่สมาชิกสหภาพได้ตามที่เห็นสมควร ทั้งนี้ ตามระเบียบของสหกรณ์</p>  | <p>ข้อ ๕๒ การถือหุ้น สมาชิกสหภาพจะต้องถือหุ้นอย่างน้อย ๑ หุ้น แต่ไม่เกินหนึ่งในห้าของหุ้นที่ชำระแล้วทั้งหมด</p> <p>การถือหุ้นแรกเข้า การชำระค่าหุ้น การแจ้งยอดจำนวนหุ้น และอื่น ๆ ให้เป็นไปตามที่กำหนดไว้ในระเบียบของสหกรณ์</p>  | <p>เพื่อให้สอดคล้องกับร่างข้อบังคับของนายทะเบียนสหกรณ์</p> |

| ข้อความเดิม  | ข้อความที่ขอแก้ไข   | เหตุผล   |
|--|---|--|
| <p>ข้อ ๕๓ สิทธิและหน้าที่ในฐานะสมาชิกสหภาพ สมาชิกสหภาพมีสิทธิและหน้าที่เฉพาะในส่วนที่ไม่ขัดต่อกฎหมายสหกรณ์</p> <p>(ก) สิทธิของสมาชิกสหภาพ มีดังนี้</p> <p>(๑) เงินปันผล สมาชิกสหภาพมีสิทธิได้รับเงินปันผลในอัตราเดียวกันกับสมาชิก</p> <p>(๒) เงินเฉลี่ยคืน สมาชิกสหภาพมีสิทธิได้รับเงินเฉลี่ยคืนตามส่วนในอัตราเดียวกันกับสมาชิก</p> <p>(๓) การรับฝากเงิน สมาชิกสหภาพมีสิทธิฝากเงินกับสหกรณ์ได้ทั้งเงินประเภทออมทรัพย์และประเภทประจำ</p> <p>(ข) หน้าที่ของสมาชิกสหภาพ มีดังนี้</p> <p>(๑) ปฏิบัติตามกฎหมาย ระเบียบ ข้อบังคับ มติ และคำสั่งของสหกรณ์</p> <p>(๒) เข้าร่วมการประชุมตามที่สหกรณ์นัดหมาย</p> <p>(๓) ส่งเสริมสนับสนุนกิจการของสหกรณ์</p> <p>(ค) สมาชิกสหภาพไม่มีสิทธิในเรื่องต่อไปนี้</p> <p>(๑) สิทธิในการออกเสียงในที่ประชุม</p> <p>(๒) สิทธิได้รับเลือกเข้าเป็นคณะกรรมการดำเนินการ</p> <p>(๓) นับชื่อเข้าเป็นองค์ประชุมในการประชุม</p> <p>(๔) สิทธิในการค้ำประกันการกู้เงินทุกประเภท</p> | <p>ข้อ ๕๓ สิทธิและหน้าที่ในฐานะสมาชิกสหภาพ สมาชิกสหภาพมีสิทธิและหน้าที่เฉพาะในส่วนที่ไม่ขัดต่อกฎหมายสหกรณ์</p> <p>(ก) สิทธิของสมาชิกสหภาพ มีดังนี้</p> <p>(๑) ถ้อยคำในอัตราระเบียบสหกรณ์และได้รับเงินปันผลในอัตราเดียวกันกับสมาชิก</p> <p>(๒) ถ้อยคำในอัตราระเบียบสหกรณ์และได้รับเงินเฉลี่ยคืนตามส่วนธุรกิจในอัตราเดียวกันกับสมาชิก</p> <p>(๓) ฝากเงินได้ตามระเบียบสหกรณ์</p> <p>(๔) ได้รับสวัสดิการตามระเบียบสหกรณ์กำหนด</p> <p>(ข) หน้าที่ของสมาชิกสหภาพ มีดังนี้</p> <p>(๑) ปฏิบัติตามกฎหมาย ระเบียบ ข้อบังคับ มติ และคำสั่งของสหกรณ์</p> <p>(๒) เข้าร่วมการประชุมตามที่สหกรณ์นัดหมาย</p> <p>(๓) ส่งเสริมสนับสนุนกิจการของสหกรณ์ เพื่อให้สหกรณ์เป็นองค์การที่เข้มแข็ง</p> <p>(๔) สอดส่องดูแลกิจการของสหกรณ์</p> <p>(๕) ร่วมมือกับคณะกรรมการสหกรณ์ พัฒนาสหกรณ์ให้เจริญรุ่งเรืองและมั่นคง</p> <p>(ค) สมาชิกสหภาพไม่มีสิทธิในเรื่องดังต่อไปนี้</p> <p>(๑) นับชื่อเข้าเป็นองค์ประชุมในการประชุมใหญ่</p> <p>(๒) การออกเสียงในเรื่องใด ๆ</p> <p>(๓) เป็นกรรมการดำเนินการ</p> <p>(๔) สิทธิในการค้ำประกันการกู้เงินทุกประเภท</p> | <p>เพื่อให้สอดคล้องกับร่างข้อบังคับของนายทะเบียนสหกรณ์</p> |

| ข้อความเดิม  | ข้อความที่ขอแก้ไข   | เหตุผล   |
|--|---|--|
| <p>ข้อความเดิม</p> <p>การขาดจากสมาชิกภาพของสมาชิกสมทบ สมาชิกสมทบ ข้อ ๕๔ การขาดจากสมาชิกภาพของสมาชิกสมทบ สมาชิกสมทบ ย่อมขาดจากสมาชิกภาพเพราะเหตุใด ๆ ดังต่อไปนี้</p> <p>(๑) ตาย</p> <p>(๒) เป็นคนไร้ความสามารถ หรือคนเสมือนไร้ความสามารถ</p> <p>(๓) ต้องคำพิพากษาให้ล้มละลาย</p> <p>(๔) ลาออกจากสหกรณ์และได้รับอนุญาตแล้ว</p> <p>(๕) ขาดคุณสมบัติตามข้อบังคับข้อ ๕๔</p> <p>(๖) ถูกให้ออกจากสหกรณ์</p> | <p>(๕) กุ้ยืมเงินเกินกว่าเงินฝากรวมกับทุนเรือนหุ้นของตนเอง</p> <p>การขาดจากสมาชิกภาพของสมาชิกสมทบ</p> <p>ข้อ ๕๔ การขาดจากสมาชิกภาพของสมาชิกสมทบ สมาชิกสมทบ ย่อมขาดจากสมาชิกภาพเพราะเหตุใด ๆ ดังต่อไปนี้</p> <p>(๑) ตาย</p> <p>(๒) ลาออกจากสหกรณ์และได้รับอนุญาตแล้ว</p> <p>(๓) เป็นคนไร้ความสามารถ หรือคนเสมือนไร้ความสามารถ</p> <p>(๔) ต้องคำพิพากษาให้ล้มละลาย</p> <p>(๕) พ้นจากความเป็นลูกจ้างหรือบุคคลเพื่อช่วยปฏิบัติงานในสำนักงาน กสทช. ตามข้อ ๕๔ (๓) ยกเว้นกรณีสมาชิกสมทบที่มีอายุครบ ๖๐ ปี</p> <p>(๖) ถูกให้ออกจากสหกรณ์</p>  | <p>เพื่อให้สอดคล้องกับร่างข้อบังคับของนายทะเบียนสหกรณ์</p> |
| <p>ข้อความเดิม</p> <p>ข้อ ๕๕ การลาออกจากสหกรณ์ของสมาชิกสมทบ สมาชิกสมทบ อาจขอลาออกจากสหกรณ์ได้ โดยแสดงความจำนงเป็นหนังสือต่อคณะกรรมการดำเนินการ และเมื่อคณะกรรมการดำเนินการได้พิจารณาเห็นว่าสมควรพิจารณาเห็นว่าการขอรับข้อยกเว้นข้อบังคับข้อ ๕๕ และอนุญาตนั้นได้</p>  | <p>ข้อ ๕๕ การลาออกจากสหกรณ์ของสมาชิกสมทบ สมาชิกสมทบผู้ไม่มีภาระผูกพันต่อสหกรณ์ในฐานะผู้ถือหุ้นผู้ค้าประกันอาจลาออกจากสหกรณ์ได้ โดยแสดงความจำนงเป็นหนังสือต่อคณะกรรมการดำเนินการ และเมื่อคณะกรรมการดำเนินการได้พิจารณาเห็นว่าสมควรพิจารณาเห็นว่าการขอรับข้อยกเว้นข้อบังคับข้อ ๕๕ และอนุญาตนั้นได้</p> <p>จึงให้ถือว่าออกจากสหกรณ์ได้</p> <p>คณะกรรมการดำเนินการอาจมอบหมายให้ประธานกรรมการ หรือรองประธานกรรมการ หรือกรรมการดำเนินการสอบสวนพิจารณา หากเห็นว่าเป็นการขอรับข้อยกเว้นข้อบังคับข้อ ๕๕ ที่ถือว่าออกจากสหกรณ์ตามความในวรรคก่อนได้ แล้วให้เสนอคณะกรรมการดำเนินการในการประชุมคราวถัดไปทราบด้วย</p> | <p>คงหลักการเดิม</p>                                       |

| ข้อความเดิม  | ข้อความที่ขอแก้ไข   | เหตุผล   |
|--|---|--|
| <p>ข้อ ๕๖ การให้ออกจากสหกรณ์ของสมาชิกสหภาพ สมาชิกสหภาพ อาจถูกให้ออกจากสหกรณ์เพราะเหตุใด ๆ ดังต่อไปนี้</p> <p>(๑) ไม่ชำระค่าธรรมเนียมแรกเข้า</p> <p>(๒) ไม่ลงลายมือชื่อในทะเบียนสมาชิกสหภาพ</p> <p>(๓) ไม่ปฏิบัติตามกฎหมาย ข้อบังคับ ระเบียบ มติและคำสั่งของ สหกรณ์</p> <p>(๔) แสดงตนเป็นปฏิปักษ์หรือทำให้เสื่อมเสียต่อสหกรณ์ไม่ว่าโดย ประการใด ๆ</p> | <p>สำหรับสมาชิกที่ลาออกจากการเป็นสมาชิกสหกรณ์ ตามข้อ ๕๔ (๒) จะรับเข้าเป็นสมาชิกใหม่อีกได้ต้องขาดจากสมาชิกภาพมาแล้วไม่น้อยกว่าหนึ่งปีนับแต่วันที่คณะกรรมการดำเนินการมีมติ</p> <p>ข้อ ๕๖ การให้ออกจากสหกรณ์ของสมาชิกสหภาพ สมาชิกสหภาพ อาจถูกให้ออกจากสหกรณ์เพราะเหตุใด ๆ ดังต่อไปนี้</p> <p>(๑) ไม่ชำระค่าธรรมเนียมแรกเข้า</p> <p>(๒) ไม่ลงลายมือชื่อในทะเบียนสมาชิกสหภาพ</p> <p>(๓) ไม่ปฏิบัติตามกฎหมาย ข้อบังคับ ระเบียบ มติและคำสั่งของ สหกรณ์</p> <p>(๔) แสดงตนเป็นปฏิปักษ์หรือทำให้เสื่อมเสียต่อสหกรณ์ไม่ว่าโดย ประการใด ๆ</p> <p>เมื่อคณะกรรมการดำเนินการได้สอบสวนพิจารณาปรากฏว่า สมาชิกสหภาพมีเหตุใด ๆ ดังกล่าวข้างต้นและได้ลงมติให้สมาชิกสหภาพ ออกโดยคะแนนเสียงไม่น้อยกว่าสองในสามแห่งจำนวนกรรมการ ดำเนินการที่มีอยู่ในขณะนั้นแล้ว ก็เป็นอันถือว่าสมาชิกสหภาพนั้นถูกให้ออกจากสหกรณ์</p> | <p>เพื่อให้สอดคล้องกับร่าง ข้อบังคับของนายทะเบียน สหกรณ์</p> |
| <p>ข้อ ๕๗ การเปลี่ยนแปลงชื่อ สัญชาติ และที่อยู่ของสมาชิกสหภาพ สมาชิกสหภาพคนใดมีการเปลี่ยนแปลงในเรื่องชื่อ สัญชาติและที่อยู่ ต้องแจ้งให้สหกรณ์ทราบภายในสิบห้าวันนับแต่วันที่มีการเปลี่ยนแปลง</p>  | <p>ข้อ ๕๗ การเปลี่ยนแปลงชื่อ และที่อยู่ของสมาชิกสหภาพ สมาชิกสหภาพคนใดมีการเปลี่ยนแปลงในเรื่องชื่อ และที่อยู่ ต้องแจ้งให้สหกรณ์ ทราบภายในสิบห้าวันนับแต่วันที่มีการเปลี่ยนแปลง</p>   | <p>เพื่อให้สอดคล้องกับร่าง ข้อบังคับของนายทะเบียน สหกรณ์</p> |
| <p>ข้อ ๕๘ การตั้งผู้รับโอนประโยชน์ของสมาชิกสหภาพ สมาชิก สหภาพอาจทำหนังสือตั้งบุคคลหนึ่งหรือหลายคนเป็นผู้รับโอนประโยชน์ ในเงินค่าหุ้น เงินฝาก หรือเงินอื่นใดจากสหกรณ์เมื่อตนถึงความตาย</p>  | <p>ข้อ ๕๘ การตั้งผู้รับโอนประโยชน์ของสมาชิกสหภาพ สมาชิกสหภาพ อาจทำหนังสือตั้งบุคคลหนึ่งหรือหลายคนเป็นผู้รับโอนประโยชน์ในเงิน ค่าหุ้น เงินฝาก หรือเงินอื่นใดจากสหกรณ์เมื่อตนถึงความตาย โดย</p>   | <p>เพื่อให้สอดคล้องกับร่าง ข้อบังคับของนายทะเบียน สหกรณ์</p> |

| ข้อความเดิม   | ข้อความที่ขอแก้ไข  | เหตุผล |
|---|--|--------|
| <p>โดยมอบไว้แก่สหกรณ์เป็นหลักฐาน หนังสือตั้งผู้รับโอนประโยชน์นี้ ต้องทำตามลักษณะพินัยกรรม</p> <p>ถ้าสมาชิกสมทบประสงค์จะเพิกถอนหรือเปลี่ยนแปลงผู้รับโอน ประโยชน์ที่ได้ทำไว้แล้ว ก็ต้องทำเป็นหนังสือตามลักษณะดังกล่าวใน วรรคก่อนมอบให้สหกรณ์ถือไว้</p> <p>เมื่อสมาชิกสมทบตาย ให้สหกรณ์แจ้งให้ผู้รับโอนประโยชน์ตาม ความในวรรคก่อนทราบ และสหกรณ์จะจ่ายเงินค่าหุ้น เงินรับฝาก เงินปันผล เงินเฉลี่ยคืน และเงินผลประโยชน์อื่นใดบรรดาที่สมาชิก สมทบผู้ตายมีอยู่ในสหกรณ์ให้แก่ผู้รับโอนประโยชน์ที่ตั้งไว้ หรือถ้า มิได้ตั้งไว้ก็ให้คืนให้แก่บุคคลที่ได้นำหลักฐานมาแสดงให้เป็นที่ยอมรับใจ คณะกรรมการดำเนินการว่าเป็นทายาทผู้มีสิทธิได้รับเงินจำนวน ดังกล่าวนั้น ทั้งนี้ ตามข้อกำหนดในข้อ ๕๙ และข้อ ๖๐</p> <p>ให้ผู้รับโอนประโยชน์ตามความในวรรคหนึ่ง ยื่นคำขอเงิน ผลประโยชน์ต่อสหกรณ์ภายในกำหนดหนึ่งปีนับแต่วันที่สมาชิกสมทบ ตายหรือได้รับแจ้งจากสหกรณ์ โดยให้แนบสำเนามรณบัตรที่ทาง ราชการออกให้แสดงว่าสมาชิกสมทบนั้น ๆ ได้ถึงแก่ความตายไป ประกอบการพิจารณาด้วย เมื่อคณะกรรมการดำเนินการได้พิจารณา และอนุมัติแล้ว สหกรณ์จะจ่ายเงินผลเปลี่ยนดังกล่าวภายในสี่สิบห้า วัน ในกรณีผู้มีสิทธิรับเงินผลประโยชน์ดังกล่าวภายในสี่สิบห้า หรือผู้ที่มีชื่อเป็นผู้รับประโยชน์ไม่ยื่นคำขอรับเงินผลประโยชน์ หรือไม่ด้วยก็ดี เมื่อพ้นกำหนดอายุความฟ้องคดีให้สหกรณ์ถือไว้ ดังกล่าวไปสมทบเป็นทุนสำรองของสหกรณ์ทั้งสิ้น</p> | <p>มอบไว้แก่สหกรณ์เป็นหลักฐาน หนังสือตั้งผู้รับโอนประโยชน์ดังว่านี้ ต้องทำตามแบบที่สหกรณ์กำหนด</p> <p>ถ้าสมาชิกสมทบประสงค์จะเพิกถอนหรือเปลี่ยนแปลงผู้รับโอน ประโยชน์ที่ได้ทำไว้แล้ว ก็ต้องทำเป็นหนังสือตามลักษณะดังกล่าวใน วรรคก่อนมอบให้สหกรณ์ถือไว้</p> <p>เมื่อสมาชิกสมทบตาย ให้สหกรณ์แจ้งให้ผู้รับโอนประโยชน์ตาม ความในวรรคก่อนทราบ และสหกรณ์จะจ่ายเงินค่าหุ้น เงินรับฝาก เงินปันผล เงินเฉลี่ยคืน และเงินผลประโยชน์อื่นใดบรรดาที่สมาชิก สมทบผู้ตายมีอยู่ในสหกรณ์ให้แก่ผู้รับโอนประโยชน์ที่ตั้งไว้ หรือถ้า มิได้ตั้งไว้ก็ให้คืนให้แก่บุคคลที่ได้นำหลักฐานมาแสดงให้เป็นที่ยอมรับใจ คณะกรรมการดำเนินการว่าเป็นทายาทผู้มีสิทธิได้รับเงินจำนวน ดังกล่าวนั้น ทั้งนี้ ตามข้อกำหนดในข้อ ๕๙ และข้อ ๖๐</p> <p>ให้ผู้รับโอนประโยชน์ตามความในวรรคหนึ่ง ยื่นคำขอเงิน ผลประโยชน์ต่อสหกรณ์ภายในกำหนดหนึ่งปีนับแต่วันที่สมาชิกสมทบ ตายหรือได้รับแจ้งจากสหกรณ์ โดยให้แนบสำเนามรณบัตรที่ทาง ราชการออกให้แสดงว่าสมาชิกสมทบนั้น ๆ ได้ถึงแก่ความตายไป ประกอบการพิจารณาด้วย เมื่อคณะกรรมการดำเนินการได้พิจารณา และอนุมัติแล้ว สหกรณ์จะจ่ายเงินผลเปลี่ยนดังกล่าวภายในสี่สิบห้า วัน ในกรณีผู้มีสิทธิรับเงินผลประโยชน์ดังกล่าวภายในสี่สิบห้า หรือผู้ที่มีชื่อเป็นผู้รับประโยชน์ไม่ยื่นคำขอรับเงินผลประโยชน์ หรือไม่ด้วยก็ดี เมื่อพ้นกำหนดอายุความฟ้องคดีให้สหกรณ์ถือไว้ ดังกล่าวไปสมทบเป็นทุนสำรองของสหกรณ์ทั้งสิ้น</p> |        |

| ข้อความเพิ่มเติม   | ข้อความที่ขอแก้ไข  | เหตุผล   |
|--|--|--|
| <p>ข้อ ๕๙ การจ่ายคืนจำนวนเงินของสมาชิกสมทบที่ขาดจากสมาชิกภาพ ในกรณีที่มีสมาชิกสมทบขาดจากสมาชิกภาพเพราะเหตุตามข้อ ๕๔ (๑) (๒) หรือ (๔) นั้น สหกรณ์จะจ่ายคืนค่าหุ้นที่สมาชิกสมทบมีอยู่ในสหกรณ์ให้ก่อนค่าหุ้นของสมาชิกสมทบซึ่งออกเพราะเหตุอื่น พร้อมด้วยเงินปันผลและเงินเฉลี่ยคืนค้างจ่ายบรรดาที่สมาชิกสมทบนั้นมีอยู่ในสหกรณ์ให้แก่ผู้มีสิทธิได้รับ โดยเฉพาะค่าหุ้นนั้นผู้มีสิทธิได้รับจะเรียกให้สหกรณ์จ่ายคืนทันทีโดยไม่มีเงินปันผลหรือเงินเฉลี่ยคืนสำหรับปีที่ออกนั้น หรือจะเรียกให้จ่ายคืนหลังจากวันสิ้นปีทางบัญชีที่ออกโดยได้รับเงินปันผลและเงินเฉลี่ยคืนสำหรับปีที่ออกนั้นด้วย ในเมื่อที่ประชุมใหญ่มีมติให้จัดสรรกำไรสุทธิประจำปีนั้นแล้วก็ได้สุดแต่จะเลือก ส่วนเงินรับฝากหรือดอกเบี่ยนั้น สหกรณ์จะจ่ายคืนให้ตามระเบียบของสหกรณ์</p> <p>ถ้าในปีใด จำนวนค่าหุ้นที่ถอนคืนเนื่องจากสมาชิกสมทบขาดจากสมาชิกภาพจะเกินร้อยละสิบแห่งทุนเรือนหุ้นของสหกรณ์ที่มีอยู่ในวันต้นปีนั้น คณะกรรมการดำเนินการมีอำนาจให้รอกการจ่ายคืนค่าหุ้นของสมาชิกที่ขาดจากสมาชิกภาพรายต่อไปในปีนั้นไว้จนถึงปีทางบัญชีใหม่โดยได้รับผลตอบแทนเช่นเดียวกับสมาชิก</p> <p>ในกรณีที่มีสมาชิกสมทบขาดจากสมาชิกภาพเพราะเหตุตามข้อ ๕๔ (๓) สหกรณ์จะจ่ายคืนค่าหุ้น เงินรับฝาก เงินปันผลและเงินเฉลี่ยคืนกับดอกเบี่ยค้างจ่ายบรรดาที่สมาชิกสมทบนั้นมีอยู่ในสหกรณ์คืนให้ตามกฎหมายล้มละลาย</p> <p>ในกรณีที่มีสมาชิกสมทบขาดจากสมาชิกภาพเพราะเหตุตามข้อ ๕๔ (๕) (๖) นั้น สหกรณ์จะจ่ายคืนค่าหุ้น เงินปันผลและเงินเฉลี่ยคืนกับ</p> | <p>ข้อ ๕๙ การจ่ายคืนจำนวนเงินของสมาชิกสมทบที่ขาดจากสมาชิกภาพ ในกรณีที่มีสมาชิกสมทบขาดจากสมาชิกภาพเพราะเหตุตามข้อ ๕๔ (๑) (๒) หรือ (๕) นั้น สหกรณ์จะจ่ายคืนค่าหุ้นที่สมาชิกสมทบมีอยู่ในสหกรณ์ให้ก่อนค่าหุ้นของสมาชิกสมทบซึ่งออกเพราะเหตุอื่น พร้อมด้วยเงินปันผลและเงินเฉลี่ยคืนค้างจ่ายบรรดาที่สมาชิกสมทบนั้นมีอยู่ในสหกรณ์ให้แก่ผู้มีสิทธิได้รับ โดยเฉพาะค่าหุ้นนั้นผู้มีสิทธิได้รับจะเรียกให้สหกรณ์จ่ายคืนทันทีโดยไม่มีเงินปันผลหรือเงินเฉลี่ยคืนสำหรับปีที่ออกนั้น หรือจะเรียกให้จ่ายคืนหลังจากวันสิ้นปีทางบัญชีที่ออกโดยได้รับเงินปันผลและเงินเฉลี่ยคืนสำหรับปีที่ออกนั้นด้วย ในเมื่อที่ประชุมใหญ่มีมติให้จัดสรรกำไรสุทธิประจำปีนั้นแล้วก็ได้สุดแต่จะเลือก ส่วนเงินรับฝากหรือดอกเบี่ยนั้น สหกรณ์จะจ่ายคืนให้ตามระเบียบของสหกรณ์</p> <p>ถ้าในปีใด จำนวนค่าหุ้นที่ถอนคืนเนื่องจากสมาชิกสมทบขาดจากสมาชิกภาพจะเกินร้อยละสิบแห่งทุนเรือนหุ้นของสหกรณ์ที่มีอยู่ในวันต้นปีนั้น คณะกรรมการดำเนินการมีอำนาจให้รอกการจ่ายคืนค่าหุ้นของสมาชิกที่ขาดจากสมาชิกภาพรายต่อไปในปีนั้นไว้จนถึงปีทางบัญชีใหม่โดยได้รับผลตอบแทนเช่นเดียวกับสมาชิก</p> <p>ในกรณีที่มีสมาชิกสมทบขาดจากสมาชิกภาพเพราะเหตุตามข้อ ๕๔ (๓) สหกรณ์จะจ่ายคืนค่าหุ้น เงินรับฝาก เงินปันผลและเงินเฉลี่ยคืนกับดอกเบี่ยค้างจ่ายบรรดาที่สมาชิกสมทบนั้นมีอยู่ในสหกรณ์คืนให้ตามกฎหมายล้มละลาย</p> <p>ในกรณีที่มีสมาชิกสมทบขาดจากสมาชิกภาพเพราะเหตุตามข้อ ๕๔ (๕) (๖) นั้น สหกรณ์จะจ่ายคืนค่าหุ้น เงินปันผลและเงินเฉลี่ยคืนกับ</p> | <p>เพื่อให้สอดคล้องกับร่างข้อบังคับของนายทะเบียนสหกรณ์</p> |

| ข้อความเดิม  | ข้อความที่ขอแก้ไข   | เหตุผล |
|--|---|--------|
| <p>ดอกเบี้ยค้างจ่ายบรรดาที่สมาชิกสมทบนั้นไม่มีอยู่ในสภกรณ์คืนให้ภายในเวลาอันสมควรโดยไม่มีเงินปันผลหรือเงินเฉลี่ยคืนตั้งแต่ประจำปีที่ย้ออกจากสภกรณ์ หรือหากสมาชิกสมทบขอให้จ่ายค่าหุ้นภายหลังวันสิ้นปีโดยขอรับเงินปันผลและเงินเฉลี่ยคืนในปีนั้นภายหลังจากที่ประชุมใหญ่ได้พิจารณาจัดสรรกำไรสุทธิประจำปีก็ได้ ส่วนเงินรับฝากและดอกเบี้ยนั้น สภกรณ์จะจ่ายให้ตามระเบียบของสภกรณ์</p> | <p>ดอกเบี้ยค้างจ่ายบรรดาที่สมาชิกสมทบนั้นไม่มีอยู่ในสภกรณ์คืนให้ภายในเวลาอันสมควรโดยไม่มีเงินปันผลหรือเงินเฉลี่ยคืนตั้งแต่ประจำปีที่ย้ออกจากสภกรณ์ ส่วนเงินรับฝากและดอกเบี้ยนั้น สภกรณ์จะจ่ายให้ตามระเบียบของสภกรณ์</p> <p>หลักเกณฑ์การพิจารณาสภกรณ์ที่เข้าข่ายมีผลการดำเนินงานขาดทุนสะสมหรือสภกรณ์ที่มีแนวโน้มขาดทุนสะสมในการจ่ายคืนค่าหุ้นเมื่อสมาชิกสมทบขอจากสมาชิกภาพ ดังนี้</p> <p>(๑) สภกรณ์ที่มีผลการดำเนินงานขาดทุนสะสม หรือผลขาดทุนสุทธิประจำปีที่เกิดขึ้นกว่าทุนสำรองซึ่งจะแสดงตัวเลขไว้ในวงเล็บ โดยปรากฏรายการในงบการเงินปีล่าสุดที่ได้ตรวจสอบและแสดงความเห็นไว้แล้ว</p> <p>(๒) สภกรณ์มีผลการดำเนินงานขาดทุนสุทธิติดต่อกันในรอบสองปีบัญชีย้อนหลัง และปรากฏรายการผลการดำเนินงานขาดทุนสุทธิ จนทำให้ทุนสำรองคงเหลือน้อยกว่าร้อยละสิบของทุนสำรองจากปีก่อน ในงบการเงินที่ได้ตรวจสอบและแสดงความเห็นไว้แล้ว</p> <p>(๓) สภกรณ์ที่ปรากฏว่าในระยะหว่าปีมีความเสียหายจากการดำเนินงานเกี่ยวกับการเงิน การบัญชี หรือกิจการ หรือฐานะการเงิน หรืออื่น ๆ เกินกว่าทุนสำรองของสภกรณ์</p> <p>ทั้งนี้ หากสภกรณ์เข้าหลักเกณฑ์ตาม (๑) หรือ (๒) หรือ (๓) ให้ชะลอการจ่ายคืนค่าหุ้นในระยะหว่าปีบัญชีให้แก่สมาชิกสมทบที่ขาดจากสมาชิกภาพหรือผู้ที่มีสิทธิได้รับคืนค่าหุ้น โดยจะจ่ายได้ตั้งจากวันสิ้นปีทางบัญชีสภกรณ์ ในปีที่สมาชิกขอขาดจากสมาชิกภาพ ซึ่งงบการเงินได้รับการตรวจสอบและแสดงความเห็น และที่ประชุมใหญ่ของสภกรณ์ได้อนุมัติงบการเงินแล้ว</p> |        |

| ข้อความเดิม | ข้อความที่ขอแก้ไข  | เหตุผล |
|-------------|--|--------|
|             | <p>การคำนวณมูลค่าต่อหุ้นกรณีสหกรณ์ที่มีผลการดำเนินงานขาดทุนสะสมหรือสหกรณ์ที่มีแนวโน้มขาดทุนสะสมให้สหกรณ์คำนวณมูลค่าต่อหุ้นโดยนำสินทรัพย์ทั้งหมดหักหนี้สินทั้งสิ้นแล้วหารด้วยจำนวนหุ้นทั้งสิ้นที่ชำระเต็มมูลค่าแล้ว ให้สหกรณ์แสดงมูลค่าต่อหุ้นที่คำนวณได้ให้เป็นปัจจุบันทุกปี โดยเปิดเผยไว้ในหมายเหตุ ประกอบงบการเงินประจำปีนั้น ๆ โดยมูลค่าต่อหุ้นจะต้องไม่เกินกว่ามูลค่าที่กำหนดไว้ได้ตามข้อบังคับ</p> <p>การจ่ายคืนค่าหุ้นกรณีสหกรณ์ที่มีผลการดำเนินงานขาดทุนสะสมหรือสหกรณ์ที่มีแนวโน้มขาดทุนสะสม การจ่ายคืนหุ้นในแต่ละปีบัญชีของสหกรณ์ที่มีผลการดำเนินงานขาดทุนสะสมหรือสหกรณ์ที่มีแนวโน้มขาดทุนสะสมให้จ่ายคืนค่าหุ้นได้ไม่เกินร้อยละสิบของจำนวนหุ้นทั้งสิ้นที่ชำระเต็มมูลค่าแล้ว ณ วันสิ้นปีทางบัญชีของปีก่อน โดยให้ลำดับการจ่ายตามเหตุการณ์จากสมาชิกภาพ ดังนี้</p> <p>(ก) ตาย</p> <p>(ข) เป็นคนไร้ความสามารถ หรือเสมือนไร้ความสามารถ</p> <p>(ค) เหตุอื่นตามที่กำหนดไว้ในข้อบังคับ</p> <p>กรณีสหกรณ์คำนวณมูลค่าต่อหุ้นแล้วพบว่ามูลค่าต่อหุ้นเป็นศูนย์หรือติดลบ สมาชิกสมทบที่ขาดจากสมาชิกภาพในขณะนั้น จะได้รับคืนค่าหุ้นที่มีมูลค่าเท่ากับศูนย์ หรือไม่ได้รับเงินคืนค่าหุ้นคืน</p> <p>กรณีสมาชิกสมทบขาดจากสมาชิกภาพตาม (ก) (ข) โดยเมื่อคำนวณมูลค่าต่อหุ้นตามวรรคทำแล้ว มีมูลค่าต่อหุ้นติดลบ หรือเป็นศูนย์ หรือติดลบ และทายาทหรือผู้รับโอนประโยชน์ยังไม่มีคุณสมบัติจะรับค่าหุ้นคืน ในขณะนั้น สหกรณ์อาจโอนจำนวนหุ้นทั้งจำนวนให้แก่</p> |        |



| ข้อความเดิม   | ข้อความที่ขอแก้ไข   | เหตุผล               |
|---|---|----------------------|
| <p>ถ้าคณะกรรมการดำเนินการไม่ยอมรับผู้สมัครเข้าเป็นสมาชิกด้วยเหตุใด ๆ เมื่อผู้สมัครร้องขอให้คณะกรรมการดำเนินการนำเรื่องเสนอที่ประชุมใหญ่เพื่อวินิจฉัยชี้ขาด มติแห่งที่ประชุมใหญ่ให้เข้ารับเป็นสมาชิกในกรณีนี้ ให้ถือเสียงไม่น้อยกว่าสองในสามของสมาชิกซึ่งมาประชุม</p>  | <p>ถ้าคณะกรรมการดำเนินการไม่ยอมรับผู้สมัครเข้าเป็นสมาชิกด้วยเหตุใด ๆ เมื่อผู้สมัครร้องขอให้คณะกรรมการดำเนินการนำเรื่องเสนอที่ประชุมใหญ่เพื่อวินิจฉัยชี้ขาด มติแห่งที่ประชุมใหญ่ให้เข้ารับเป็นสมาชิกในกรณีนี้ ให้ถือเสียงไม่น้อยกว่าสองในสามของสมาชิกซึ่งมาประชุม</p>  | <p>เหตุผล</p>        |
| <p><b>หมวด ๖</b><br/>การประชุมใหญ่<br/>ข้อ ๖๒ การประชุมใหญ่สามัญ ให้คณะกรรมการดำเนินการเรียกประชุมปีละหนึ่งครั้ง ภายในหนึ่งร้อยห้าสิบล้านนับแต่วันสิ้นปีทางบัญชีของสหกรณ์</p>   | <p><b>หมวด ๗</b><br/>การประชุมใหญ่<br/>ข้อ ๖๓ การประชุมใหญ่สามัญ ให้คณะกรรมการดำเนินการเรียกประชุมปีละหนึ่งครั้ง ภายในหนึ่งร้อยห้าสิบล้านนับแต่วันสิ้นปีทางบัญชีของสหกรณ์</p>   | <p>คงหลักการเดิม</p> |
| <p><b>ข้อ ๖๓ การประชุมใหญ่วิสามัญ</b> เมื่อมีเหตุอันสมควร คณะกรรมการดำเนินการจะเรียกประชุมใหญ่วิสามัญเมื่อใดก็ได้ แต่ถ้านายทะเบียนสหกรณ์มีหนังสือแจ้งให้เรียกประชุมใหญ่วิสามัญหรือในกรณีที่สหกรณ์ขาดทุนเกินกึ่งของจำนวนทุนเรือนหุ้นที่ชำระแล้ว ต้องเรียกประชุมใหญ่วิสามัญโดยมีชักช้าแต่ไม่เกินสามสิบล้านนับแต่วันที่สหกรณ์ทราบ</p> <p>สมาชิกซึ่งมีจำนวนไม่น้อยกว่าหนึ่งในห้าของจำนวนสมาชิกทั้งหมด หรือไม่น้อยกว่าหนึ่งร้อยคน ลงลายมือชื่อทำหนังสือร้องขอต่อคณะกรรมการดำเนินการสหกรณ์ให้เรียกประชุมใหญ่วิสามัญเมื่อใดก็ได้ และให้คณะกรรมการดำเนินการสหกรณ์เรียกประชุมใหญ่วิสามัญภายในสามสิบล้านนับแต่วันที่รับคำร้องขอ ถ้าคณะกรรมการดำเนินการสหกรณ์ไม่เรียกประชุมใหญ่วิสามัญภายในกำหนดระยะเวลาดังกล่าว</p> | <p><b>ข้อ ๖๔ การประชุมใหญ่วิสามัญ</b> เมื่อมีเหตุอันสมควร คณะกรรมการดำเนินการจะเรียกประชุมใหญ่วิสามัญเมื่อใดก็ได้ แต่ถ้านายทะเบียนสหกรณ์มีหนังสือแจ้งให้เรียกประชุมใหญ่วิสามัญ หรือในกรณีที่สหกรณ์ขาดทุนเกินกึ่งของจำนวนทุนเรือนหุ้นที่ชำระแล้ว ต้องเรียกประชุมใหญ่วิสามัญโดยมีชักช้า แต่ไม่เกินสามสิบล้านนับแต่วันที่สหกรณ์ทราบ</p> <p>สมาชิกซึ่งมีจำนวนไม่น้อยกว่าหนึ่งในห้าของจำนวนสมาชิกทั้งหมด หรือไม่น้อยกว่าหนึ่งร้อยคน ลงลายมือชื่อทำหนังสือร้องขอต่อคณะกรรมการดำเนินการสหกรณ์ให้เรียกประชุมใหญ่วิสามัญเมื่อใดก็ได้ และให้คณะกรรมการดำเนินการสหกรณ์เรียกประชุมใหญ่วิสามัญภายในสามสิบล้านนับแต่วันที่รับคำร้องขอ ถ้าคณะกรรมการดำเนินการสหกรณ์ไม่เรียกประชุมใหญ่วิสามัญภายในกำหนดระยะเวลาดังกล่าว</p> | <p>คงหลักการเดิม</p> |

| ข้อความเดิม  | ข้อความที่ขอแก้ไข   | เหตุผล   |
|--|---|--|
| <p>ถ้าคณะกรรมการดำเนินการสหกรณ์ไม่เรียกประชุมใหญ่วิสามัญภายในกำหนดระยะเวลาดังกล่าว ให้นายทะเบียนสหกรณ์มีอำนาจเรียกประชุมใหญ่วิสามัญได้ภายในระยะเวลาที่เห็นสมควร</p>  | <p>ให้นายทะเบียนสหกรณ์ มีอำนาจเรียกประชุมใหญ่วิสามัญได้ภายในระยะเวลาที่เห็นสมควร</p>  | <p>เพื่อให้สอดคล้องกับร่าง<br/>ข้อบังคับของนายทะเบียน<br/>สหกรณ์</p> |
| <p>ข้อ ๒๔ การแจ้งกำหนดการประชุมใหญ่ เมื่อจะมีการประชุมใหญ่ทุกคราวให้สหกรณ์มีหนังสือแจ้งวัน เวลา สถานที่ และเรื่องที่จะประชุมให้บรรดาสมาชิกทราบล่วงหน้าไม่น้อยกว่าเจ็ดวัน แต่ถ้าวางการประชุมในวันใดก็ตามประชุมในวันนั้นเป็นการด่วน อาจแจ้งล่วงหน้าได้ตามสมควรและหรือสื่ออิเล็กทรอนิกส์ ทั้งนี้ ให้ประธานกรรมการหรือรองประธานกรรมการ หรือเลขานุการเป็นผู้ลงลายมือชื่อในหนังสือนั้น และต้องแจ้งให้เจ้าหน้าที่จากกรมส่งเสริมสหกรณ์และกรมตรวจบัญชีสหกรณ์และกรมตรวจบัญชีสหกรณ์ทราบล่วงหน้าในโอกาสเดียวกันกับที่แจ้งให้สมาชิกทราบด้วย</p> | <p>ข้อ ๒๕ การแจ้งกำหนดการประชุมใหญ่ เมื่อจะมีการประชุมใหญ่ทุกคราวให้สหกรณ์มีหนังสือและหรือสื่ออิเล็กทรอนิกส์ แจ้งวัน เวลา สถานที่ และเรื่องที่จะประชุมให้บรรดาสมาชิกทราบล่วงหน้าไม่น้อยกว่าเจ็ดวัน แต่ถ้าวางการประชุมในวันใดก็ตามประชุมในวันนั้นเป็นการด่วน อาจแจ้งล่วงหน้าได้ตามสมควรและหรือสื่ออิเล็กทรอนิกส์ ทั้งนี้ ให้ประธานกรรมการหรือรองประธานกรรมการ หรือเลขานุการเป็นผู้ลงลายมือชื่อในหนังสือนั้น และต้องแจ้งให้เจ้าหน้าที่จากกรมส่งเสริมสหกรณ์และกรมตรวจบัญชีสหกรณ์ทราบล่วงหน้าในโอกาสเดียวกันกับที่แจ้งให้สมาชิกทราบด้วย</p> | <p>เพื่อให้สอดคล้องกับร่าง<br/>ข้อบังคับของนายทะเบียน<br/>สหกรณ์</p> |
| <p>ข้อ ๒๕ องค์การประชุมใหญ่ การประชุมใหญ่ของสหกรณ์ต้องมีสมาชิกมาประชุมไม่น้อยกว่ากึ่งหนึ่งของจำนวนสมาชิกทั้งหมดหรือไม่น้อยกว่าหนึ่งร้อยคนจึงจะเป็นการประชุมใหญ่สมาชิกจะมอบอำนาจให้ผู้อื่นมาประชุมแทนตนไม่ได้</p>   | <p>ข้อ ๒๖ องค์การประชุมใหญ่ การประชุมใหญ่ของสหกรณ์ต้องมีสมาชิกมาประชุมไม่น้อยกว่ากึ่งหนึ่งของจำนวนสมาชิกทั้งหมด หรือไม่น้อยกว่าหนึ่งร้อยคน จึงจะเป็นองค์ประชุม ในการประชุมใหญ่สมาชิกจะมอบอำนาจให้ผู้อื่นมาประชุมแทนตนไม่ได้</p>   | <p>คงหลักการเดิม</p>   |
| <p>ข้อ ๒๖ การนัดประชุมใหญ่ครั้งที่สอง ในการประชุมใหญ่ของสหกรณ์ถ้าสมาชิกมาประชุม ไม่ครบองค์ประชุม ให้นัดประชุมใหญ่อีกครั้งหนึ่งภายในสิบสี่วันนับแต่วันที่นัดประชุมใหญ่ครั้งแรกในการประชุมครั้งหลังนี้ ถ้ามิใช่การประชุมใหญ่วิสามัญที่สมาชิกร้องขอให้เรียกประชุมแล้ว เมื่อมีสมาชิกมาประชุมไม่น้อยกว่าหนึ่งในสิบของจำนวนสมาชิกทั้งหมดหรือไม่น้อยกว่าสามสิบคนก็ให้ถือเป็นองค์ประชุม แต่ถ้าเป็นการประชุมใหญ่วิสามัญที่สมาชิกร้องขอให้เรียก</p>  | <p>ข้อ ๒๗ การนัดประชุมใหญ่ครั้งที่สอง ในการประชุมใหญ่ของสหกรณ์ถ้าสมาชิกมาประชุมไม่ครบองค์ประชุม ให้นัดประชุมใหญ่อีกครั้งหนึ่งภายในสิบสี่วันนับแต่วันที่นัดประชุมใหญ่ครั้งแรก ในการประชุมครั้งหลังนี้ ถ้ามิใช่การประชุมใหญ่วิสามัญที่สมาชิกร้องขอให้เรียกประชุมแล้ว เมื่อมีสมาชิกมาประชุมไม่น้อยกว่าหนึ่งในสิบของจำนวนสมาชิกทั้งหมด หรือไม่น้อยกว่าสามสิบคนก็ให้ถือเป็นองค์ประชุม แต่ถ้าเป็นการประชุมใหญ่วิสามัญที่สมาชิกร้องขอให้เรียก</p>  | <p>คงหลักการเดิม</p>   |

| ข้อความเดิม  | ข้อความที่ขอแก้ไข   | เหตุผล   |
|--|---|--|
| <p>ประชุม เมื่อมีสมาชิกมาประชุมมีจำนวนไม่ถึงที่จะเป็นองค์ประชุมตามที่กล่าวในข้อ ๒๕ ก็ให้งดประชุม</p>   | <p>ประชุม เมื่อมีสมาชิกมาประชุมมีจำนวนไม่ถึงที่จะเป็นองค์ประชุมตามที่กล่าวในข้อ ๒๖ ก็ให้งดประชุม</p>  | <p>เพื่อให้สอดคล้องกับร่างข้อบังคับของนายทะเบียนสหกรณ์</p> |
| <p>ข้อ ๒๗ อำนาจหน้าที่ของที่ประชุมใหญ่ ที่ประชุมใหญ่มีอำนาจหน้าที่พิจารณาวินิจฉัยเรื่องทั้งปวงที่เกิดขึ้นเกี่ยวกับการดำเนินกิจการของสหกรณ์ ซึ่งรวมทั้งในข้อต่อไปนี้</p> <p>(๑) รับทราบเรื่องการรับสมาชิกเข้าใหม่ สมาชิกออกจากสหกรณ์ และวินิจฉัยข้ออุทธรณ์ของผู้สมัคร ซึ่งมีได้รับเลือกเข้าเป็นสมาชิกและสมาชิกที่ถูกให้ออกจากสหกรณ์</p> <p>(๒) พิจารณาเลือกตั้งและถอดถอนกรรมการดำเนินการและผู้ตรวจสอบกิจการของสหกรณ์</p> <p>(๓) พิจารณานอมนุมัติงบดุล และจัดสรรกำไรสุทธิประจำปีของสหกรณ์</p> <p>(๔) รับทราบรายงานประจำปีแสดงผลการดำเนินงานของสหกรณ์ จากคณะกรรมการดำเนินการและผลการตรวจสอบประจำปีจากผู้ตรวจสอบกิจการ</p> | <p>ข้อ ๒๕ อำนาจหน้าที่ของที่ประชุมใหญ่ ที่ประชุมใหญ่มีอำนาจหน้าที่พิจารณาวินิจฉัยเรื่องทั้งปวงที่เกิดขึ้นเกี่ยวกับการดำเนินกิจการของสหกรณ์ ซึ่งรวมทั้งในข้อต่อไปนี้</p> <p>(๑) รับทราบเรื่องการรับสมาชิกเข้าใหม่ สมาชิกออกจากสหกรณ์ และวินิจฉัยข้ออุทธรณ์ของผู้สมัคร ซึ่งมีได้รับเลือกเข้าเป็นสมาชิกและสมาชิกที่ถูกให้ออกจากสหกรณ์</p> <p>(๒) รับทราบรายงานประจำปีแสดงผลการดำเนินงานของสหกรณ์ จากคณะกรรมการดำเนินการและผลการตรวจสอบประจำปีจากผู้ตรวจสอบกิจการ</p> <p>(๓) รับทราบเรื่องการดำเนินงานของสันนิบาตสหกรณ์แห่งประเทศไทยและชุมนุมสหกรณ์ที่สหกรณ์นี้เป็นสมาชิกอยู่</p> <p>(๔) รับทราบผลประโยชน์และค่าตอบแทนที่กรรมการ ผู้จัดการ ผู้มีอำนาจในการจัดการ และที่ปรึกษาของสหกรณ์ ได้รับจากสหกรณ์นั้นในรอบปีบัญชีที่ผ่านมา โดยให้สหกรณ์แสดงรายละเอียดดังกล่าวเป็นรายบุคคลในรายงานประจำปี</p> |  |
| <p>(๕) พิจารณากำหนดบำเหน็จค่าตอบแทนการปฏิบัติงานของผู้ตรวจสอบกิจการ</p> <p>(๖) พิจารณากำหนดวงเงินซึ่งสหกรณ์อาจกู้ยืมหรือค้ำประกัน</p> <p>(๗) อนุมัติแผนงานและงบประมาณรายจ่ายประจำปีของสหกรณ์</p> <p>(๘) พิจารณาการแยกสหกรณ์ การควบสหกรณ์</p> <p>(๙) พิจารณาแก้ไขเพิ่มเติมข้อบังคับ</p> <p>(๑๐) พิจารณากำหนดค่าเบี้ยเลี้ยง ค่าพาหนะ ค่าเช่าที่พัก ค่าเบี้ยประชุมของกรรมการดำเนินการและกรรมการอื่น ๆ และที่ปรึกษา</p>  | <p>(๕) รับทราบข้อมูลการร้องทุกข์กล่าวโทษ การถูกดำเนินคดี การถูกร้องเรียน และถูกลงโทษของสหกรณ์ในรอบปีบัญชีที่ผ่านมา พร้อมทั้งแผนหรือแนวทางการป้องกันไม่ให้ถูกร้องทุกข์กล่าวโทษถูกดำเนินคดี ถูกร้องเรียน และถูกลงโทษในเรื่องดังกล่าวอีก</p> <p>(๖) รับทราบมาตรการในการแก้ไขปัญหาและการเยียวยาหรือชดเชยแก่สมาชิกซึ่งได้รับผลกระทบจากการดำเนินงานของสหกรณ์</p>  |  |

| ข้อความเดิม   | ข้อความที่ขอแก้ไข  | เหตุผล |
|---|--|--------|
| <p>(๑๑) รับทราบเรื่องการดำเนินงานของสำนักนิเวศน์บำบัดสหกรณ์แห่งประเทศไทยและชุมนุมสหกรณ์ที่สหกรณ์นี้เป็นสมาชิกอยู่</p> <p>(๑๒) พิเคราะห์และปฏิบัติตามบันทึก หรือหนังสือของนายทะเบียนสหกรณ์ รองนายทะเบียนสหกรณ์ ผู้ตรวจการสหกรณ์ ผู้สอบบัญชี หรือพนักงานเจ้าหน้าที่ซึ่งนายทะเบียนสหกรณ์มอบหมาย</p> <p>(๑๓) กำหนดรูปแบบการซึ่งสหกรณ์คิดจะทำเป็นเครื่องเกื้อหนุนบรรดาสมาชิก ตามวัตถุประสงค์และอำนาจกระทำกิจการของสหกรณ์</p> | <p>(๗) รับทราบการกำหนดนโยบาย ทิศทาง และเป้าหมายเชิงกลยุทธ์ในภาพรวมของสหกรณ์</p> <p>(๘) รับทราบนโยบายและกระบวนการบริหารความเสี่ยงด้านต่าง ๆ และผลการดำเนินงานของสหกรณ์</p> <p>(๙) พิจารณาเลือกตั้งและถอดถอนกรรมการดำเนินการและผู้ตรวจสอบกิจการของสหกรณ์</p> <p>(๑๐) พิจารณาอนุมัติงบการเงินประจำปี และจัดสรรกำไรสุทธิประจำปีของสหกรณ์</p> <p>(๑๑) พิจารณากำหนดค่าตอบแทนการปฏิบัติงานของผู้ตรวจสอบกิจการ</p> <p>(๑๒) พิจารณากำหนดวงเงินซึ่งสหกรณ์อาจกู้ยืมหรือค้ำประกัน</p> <p>(๑๓) พิจารณาอนุมัติแผนงานและงบประมาณรายจ่ายประจำปีของสหกรณ์</p> <p>(๑๔) พิจารณาอนุมัติการกำหนดนโยบายและแผนเกี่ยวกับการฝากการลงทุน การกู้ยืมจากสหกรณ์อื่นและสถาบันการเงิน และการค้าประกัน</p> <p>(๑๕) พิจารณาอนุมัติแผนปรับปรุงการดำเนินงานของสหกรณ์</p> <p>(๑๖) พิจารณาการแยกสหกรณ์ การควบสหกรณ์ และเลิกสหกรณ์</p> <p>(๑๗) พิจารณาแก้ไขเพิ่มเติมข้อบังคับ</p> <p>(๑๘) พิจารณากำหนดค่าเบี้ยเลี้ยง ค่าพาหนะ ค่าเช่าที่พัก และค่าเบี้ยประชุมของกรรมการดำเนินการ อนุกรรมการอื่น ๆ ที่ปรึกษาและที่ปรึกษากิตติมศักดิ์</p> |        |

| ข้อความเดิม   | ข้อความที่ขอแก้ไข  | เหตุผล   |
|---|--|--|
|   | <p>(๑๙) พิจารณาให้ความเห็นขอใบการขาย ให้ หรือให้เช่าทรัพย์สินใด ๆ แก่กรรมการดำเนินการ ผู้จัดการ ผู้มีอำนาจในการจัดการ ที่ปรึกษาของสหกรณ์ หรือผู้ซึ่งเกี่ยวข้องกับบุคคลดังกล่าว และการรับซื้อหรือเช่าทรัพย์สินใด ๆ จากบุคคลดังกล่าวหรือผู้ซึ่งเกี่ยวข้องกับบุคคลดังกล่าว ต้องเป็นการดำเนินการตามมูลค่าของทรัพย์สินนั้นโดยถือเอาราคาตามบัญชีของทรัพย์สินของสหกรณ์นั้นหรือราคาตลาดตามมาตรฐานการบัญชีของทรัพย์สินนั้น แล้วแต่จำนวนใดจะสูงกว่า</p> <p>(๒๐) กำหนดรูปแบบการซึ่งสหกรณ์คิดจะทำเป็นเครื่องกึ่งอนุบรรดาสมาชิก ตามวัตถุประสงค์ของสหกรณ์</p> <p>(๒๑) พิเคราะห์และปฏิบัติตามบันทึก หรือหนังสือของนายทะเบียนสหกรณ์ ร่องนายทะเบียนสหกรณ์ ผู้ตรวจการสหกรณ์ ผู้สอบบัญชี หรือพนักงานเจ้าหน้าที่ซึ่งนายทะเบียนสหกรณ์มอบหมาย</p> <p>(๒๒) รายการอื่นที่คณะกรรมการหรือที่ประชุมใหญ่มีมติให้เปิดเผยแก่สมาชิก</p> <p>(๒๓) รายการอื่นตามที่นายทะเบียนสหกรณ์ประกาศกำหนด</p> |  |
| <p>ข้อความเดิม</p> <p>หมวด ๘</p> <p>คณะกรรมการดำเนินการ</p> <p>ข้อ ๖๘ คณะกรรมการดำเนินการ ให้สหกรณ์มีคณะกรรมการดำเนินการ ประกอบด้วยประธานกรรมการหนึ่งคนและกรรมการดำเนินการอีกสิบสี่คน ซึ่งที่ประชุมใหญ่เลือกตั้งจากสมาชิก</p> | <p>หมวด ๘</p> <p>คณะกรรมการดำเนินการ</p> <p>ข้อ ๖๙ คณะกรรมการดำเนินการ ให้สหกรณ์มีคณะกรรมการดำเนินการ ประกอบด้วย ประธานกรรมการหนึ่งคนและกรรมการดำเนินการอีกสิบสี่คน ซึ่งที่ประชุมใหญ่เลือกตั้งจากสมาชิก</p>  | <p>เพื่อให้เป็นไปตามพ.ร.บ. สหกรณ์ พ.ศ. ๒๕๕๒ และที่แก้ไขเพิ่มเติม</p> |

| ข้อความเดิม  | ข้อความที่ขอแก้ไข   | เหตุผล |
|--|---|--------|
| <p>ให้กรรมการดำเนินการเลือกตั้งในระหว่างกันเองซึ่งขึ้นดำรงตำแหน่งรองประธานกรรมการคนหนึ่งหรือหลายคน เลขานุการคนหนึ่งและหรือற்றுอีกคนหนึ่ง นอกนั้นเป็นกรรมการดำเนินการและปิดประกาศให้กัน ณ สำนักงานสหกรณ์</p> <p>ห้ามไม่ให้บุคคลซึ่งมีลักษณะดังต่อไปนี้ เป็นหรือทำหน้าที่กรรมการดำเนินการ</p> <p>(๑) เคยได้รับโทษจำคุกโดยคำพิพากษาถึงที่สุดให้จำคุก เว้นแต่เป็นโทษสำหรับความผิดที่ได้กระทำโดยประมาทหรือความผิดลหุโทษ</p> <p>(๒) เคยถูกไล่ออก ปลดออก หรือให้ออกจากราชการ องค์การหน่วยงานของรัฐ หรือเอกชนฐานทุจริตต่อหน้าที่</p> <p>(๓) เคยถูกให้พ้นจากตำแหน่งกรรมการหรือมีคำวินิจฉัยเป็นที่สุดให้พ้นจากตำแหน่งกรรมการดำเนินการตามคำสั่งนายทะเบียนสหกรณ์</p> <p>(๔) เคยถูกที่ประชุมใหญ่มีมติให้ออกจากตำแหน่งกรรมการเพราะเหตุทุจริตต่อหน้าที่</p> <p>(๕) สมาชิกซึ่งผิดนัดชำระเงินงวดชำระหนี้ไม่จ่ายเงินหรือดอกเบี้ยในระยะเวลาสองปี ทางบัญชีนับแต่ปีที่ผิดนัดถึงปีที่เลือกตั้งกรรมการดำเนินการ เว้นแต่การผิดนัดนั้นมิได้เกิดขึ้นจากการกระทำของตนเอง</p> <p>(๖) ผู้ซึ่งเป็นเจ้าหน้าที่ในสหกรณ์นี้</p> | <p>ให้กรรมการดำเนินการเลือกตั้งในระหว่างกันเองซึ่งขึ้นดำรงตำแหน่งรองประธานกรรมการคนหนึ่งหรือหลายคน เลขานุการคนหนึ่งและหรือற்றுอีกคนหนึ่ง นอกนั้นเป็นกรรมการดำเนินการ และปิดประกาศให้ทราบโดยทั่วกัน ณ สำนักงานสหกรณ์</p> <p>ห้ามไม่ให้บุคคลซึ่งมีลักษณะดังต่อไปนี้ เป็นหรือทำหน้าที่กรรมการดำเนินการ</p> <p>(๑) เคยได้รับโทษจำคุกโดยคำพิพากษาถึงที่สุดให้จำคุก เว้นแต่เป็นโทษสำหรับความผิดที่ได้กระทำโดยประมาทหรือความผิดลหุโทษ</p> <p>(๒) เคยถูกไล่ออก ปลดออก หรือให้ออกจากราชการ องค์การหน่วยงานของรัฐ หรือเอกชนฐานทุจริตต่อหน้าที่</p> <p>(๓) เคยถูกให้พ้นจากตำแหน่งกรรมการดำเนินการหรือมีคำวินิจฉัยเป็นที่สุดให้พ้นจากตำแหน่งกรรมการดำเนินการดำเนินการตามคำสั่งนายทะเบียนสหกรณ์</p> <p>(๔) เคยถูกที่ประชุมใหญ่มีมติให้ออกจากตำแหน่งกรรมการเพราะเหตุทุจริตต่อหน้าที่</p> <p>(๕) สมาชิกซึ่งผิดนัดชำระเงินงวดชำระหนี้ไม่จ่ายเงินหรือดอกเบี้ยในระยะเวลาสองปีทางบัญชี ก่อนวันที่ได้รับการเลือกตั้งเป็นกรรมการดำเนินการ เว้นแต่การผิดนัดนั้นมิได้เกิดขึ้นจากการกระทำของตนเอง</p> <p>(๖) ผู้ซึ่งเป็นเจ้าหน้าที่ในสหกรณ์นี้</p> <p>(๗) เคยถูกนายทะเบียนสหกรณ์สั่งให้พ้นจากตำแหน่งกรรมการดำเนินการหรือผู้จัดการ</p> |        |

| ข้อความเดิม   | ข้อความที่ขอแก้ไข  | เหตุผล   |
|---|--|--|
| <p>ข้อ ๖๙ อำนาจหน้าที่ของกรรมการดำเนินการแต่ละตำแหน่ง</p> <p>(ก) ประธานกรรมการ มีอำนาจหน้าที่ดังนี้</p> <p>(๑) เป็นประธานในที่ประชุมใหญ่และที่ประชุมคณะกรรมการดำเนินการและควบคุมการประชุมดังกล่าวให้เป็นไปด้วยความเรียบร้อย</p> | <p>(๘) เป็นกรรมการดำเนินการหรือผู้จัดการในสหกรณ์ที่ถูกสั่งเลิก</p> <p>(๙) เป็นบุคคลที่มีลักษณะต้องห้ามตามระเบียบที่นายทะเบียนสหกรณ์กำหนด</p> <p>(๑๐) เป็นผู้ที่สหกรณ์นี้หรือสหกรณ์อื่น หรือนายทะเบียนสหกรณ์ หรือรายนายทะเบียนสหกรณ์ พ้องดำเนินคดีในทางแพ่งหรือทางอาญาในข้อกล่าวหาที่กระทำให้สหกรณ์เกิดความเสียหาย ซึ่งศาลได้รับฟ้อง หรือปรับปรับปรับแล้ว หรือเคยต้องคำพิพากษาถึงที่สุดให้ชดเชยค่าเสียหายแก่สหกรณ์ในการกระทำที่ก่อให้เกิดความเสียหายต่อสหกรณ์</p> <p>(๑๑) เป็นผู้ที่มีหรือเคยมีส่วนร่วมในการประกอบธุรกิจหรือการค้าในกิจการใด ๆ อันผิดกฎหมายที่ลักษณะเป็นการหลอกลวงผู้อื่น หรือฉ้อโกงประชาชน หรือเกี่ยวข้องกับคดีอาชญากรรม</p> <p>(๑๒) เป็นหรือเคยเป็นบุคคลล้มละลาย</p> <p>(๑๓) เป็นผู้ที่สำนึกงานป้องกันและปราบปรามการฟอกเงิน ประกาศรายชื่อให้เป็นบุคคลที่ถูกกำหนดตามมาตรา ๗ ของกฎหมายว่าด้วยการป้องกันและปราบปรามการสนับสนุนทางการเงินแก่การก่อการร้ายและการแพร่ขยายอาวุธที่มีอานุภาพทำลายล้างสูง</p> <p>ข้อ ๗๐ อำนาจหน้าที่ของกรรมการดำเนินการแต่ละตำแหน่ง</p> <p>(ก) ประธานกรรมการ มีอำนาจหน้าที่ดังนี้</p> <p>(๑) เป็นประธานในที่ประชุมใหญ่และที่ประชุมคณะกรรมการดำเนินการ และควบคุมการประชุมดังกล่าวให้เป็นไปด้วยความเรียบร้อย</p> | <p>เพื่อให้สอดคล้องกับร่างข้อบังคับของนายทะเบียนสหกรณ์</p> |
| <p>ข้อ ๖๙ อำนาจหน้าที่ของกรรมการดำเนินการแต่ละตำแหน่ง</p> <p>(ก) ประธานกรรมการ มีอำนาจหน้าที่ดังนี้</p> <p>(๑) เป็นประธานในที่ประชุมใหญ่และที่ประชุมคณะกรรมการดำเนินการและควบคุมการประชุมดังกล่าวให้เป็นไปด้วยความเรียบร้อย</p> | <p>ข้อ ๗๐ อำนาจหน้าที่ของกรรมการดำเนินการแต่ละตำแหน่ง</p> <p>(ก) ประธานกรรมการ มีอำนาจหน้าที่ดังนี้</p> <p>(๑) เป็นประธานในที่ประชุมใหญ่และที่ประชุมคณะกรรมการดำเนินการ และควบคุมการประชุมดังกล่าวให้เป็นไปด้วยความเรียบร้อย</p>   | <p>เพื่อให้สอดคล้องกับร่างข้อบังคับของนายทะเบียนสหกรณ์</p> |

| ข้อความเดิม  | ข้อความที่ขอแก้ไข  | เหตุผล |
|--|--|--------|
| <p>(๒) ควบคุมดูแลการดำเนินงานทั่วไปของสหกรณ์ให้เป็นไปด้วยความเรียบร้อยและอยู่ในวัตถุประสงค์และอำนาจกระทำกิจการของสหกรณ์</p> <p>(๓) ลงลายมือชื่อในเอกสารต่าง ๆ ในนามสหกรณ์ตามที่กำหนดไว้ในข้อบังคับนี้</p> <p>(๔) ดำเนินการอื่น ๆ ตามที่คณะกรรมการดำเนินการดำเนินการมอบหมายให้ภายใต้กฎหมาย ข้อบังคับ ระเบียบ มติ และคำสั่งของสหกรณ์</p> <p>(ข) รองประธานกรรมการ มีอำนาจหน้าที่ดังนี้</p> <p>(๑) ปฏิบัติการในอำนาจหน้าที่ของประธานกรรมการแทนประธานกรรมการ เมื่อประธานกรรมการไม่อยู่หรือไม่อาจปฏิบัติหน้าที่ได้หรือเมื่อตำแหน่งประธานกรรมการว่างลง</p> <p>(๒) ปฏิบัติการตามที่ประธานกรรมการมอบหมายให้</p> <p>(๓) ดำเนินการอื่น ๆ ตามที่คณะกรรมการดำเนินการดำเนินการมอบหมายให้ภายใต้กฎหมาย ข้อบังคับ ระเบียบ มติ และคำสั่งของสหกรณ์</p> <p>(ค) เลขานุการ มีอำนาจหน้าที่ดังนี้</p> <p>(๑) จัดทำรายงานการประชุมใหญ่ และรายงานการประชุมคณะกรรมการดำเนินการดำเนินการทุกครั้งที่</p> <p>(๒) ดูแลรักษาเอกสาร และรายงานการประชุมของสหกรณ์ให้เรียบร้อยอยู่เสมอ</p> <p>(๓) แจ้งนัดประชุมไปยังบรรดาสมาชิก หรือกรรมการดำเนินการ แล้วแต่กรณี</p> | <p>(๒) ควบคุมดูแลการดำเนินงานทั่วไปของสหกรณ์ให้เป็นไปด้วยความเรียบร้อยและอยู่ในวัตถุประสงค์ของสหกรณ์</p> <p>(๓) ลงลายมือชื่อในเอกสารต่าง ๆ ในนามสหกรณ์ตามที่กำหนดไว้ในข้อบังคับนี้</p> <p>(๔) ดำเนินการอื่น ๆ ตามที่คณะกรรมการดำเนินการมอบหมายให้ภายใต้กฎหมาย ข้อบังคับ ระเบียบ มติ และคำสั่งของสหกรณ์</p> <p>(ข) รองประธานกรรมการ มีอำนาจหน้าที่ดังนี้</p> <p>(๑) ปฏิบัติการในอำนาจหน้าที่ของประธานกรรมการแทนประธานกรรมการ เมื่อประธานกรรมการไม่อยู่หรือไม่อาจปฏิบัติหน้าที่ได้หรือเมื่อตำแหน่งประธานกรรมการว่างลง</p> <p>(๒) ปฏิบัติการตามที่ประธานกรรมการมอบหมายให้</p> <p>(๓) ดำเนินการอื่น ๆ ตามที่คณะกรรมการดำเนินการดำเนินการมอบหมายให้ภายใต้กฎหมาย ข้อบังคับ ระเบียบ มติ และคำสั่งของสหกรณ์</p> <p>(ค) เลขานุการ มีอำนาจหน้าที่ดังนี้</p> <p>(๑) จัดทำรายงานการประชุมใหญ่ และรายงานการประชุมคณะกรรมการดำเนินการดำเนินการทุกครั้งที่</p> <p>(๒) ดูแลรักษาเอกสาร และรายงานการประชุมของสหกรณ์ให้เรียบร้อยอยู่เสมอ</p> <p>(๓) แจ้งนัดประชุมไปยังบรรดาสมาชิก หรือกรรมการดำเนินการ แล้วแต่กรณี</p> |        |

| ข้อความเดิม   | ข้อความที่ขอแก้ไข  | เหตุผล   |
|---|--|--|
| <p>(๔) ดำเนินการอื่น ๆ ตามที่คณะกรรมการดำเนินการมอบหมายให้ภายใต้กฎหมาย ข้อบังคับ ระเบียบ มติ และคำสั่งของ สหกรณ์</p> <p>(ง) <b>เหรียญกษาปณ์</b> มีอำนาจหน้าที่ดังนี้</p> <p>(๑) ควบคุม ดูแล ตรวจสอบการรับจ่ายและเก็บรักษาเงินและทรัพย์สินของสหกรณ์ให้เป็นไปโดยถูกต้องเรียบร้อย</p> <p>(๒) ดำเนินการอื่น ๆ ตามที่คณะกรรมการดำเนินการมอบหมายให้ภายใต้กฎหมาย ข้อบังคับ ระเบียบ มติ และคำสั่งของสหกรณ์</p>  | <p>(๔) ดำเนินการอื่น ๆ ตามที่คณะกรรมการดำเนินการมอบหมายให้ภายใต้กฎหมาย ข้อบังคับ ระเบียบ มติ และคำสั่งของ สหกรณ์</p> <p>(๕) <b>เหรียญกษาปณ์</b> มีอำนาจหน้าที่ดังนี้</p> <p>(๑) ควบคุม ดูแล ตรวจสอบการรับจ่ายและเก็บรักษาเงินและทรัพย์สินของสหกรณ์ ให้เป็นไปโดยถูกต้องเรียบร้อย</p> <p>(๒) ดำเนินการอื่น ๆ ตามที่คณะกรรมการดำเนินการมอบหมายให้ภายใต้กฎหมาย ข้อบังคับ ระเบียบ มติ และคำสั่งของสหกรณ์</p>  | <p>เพื่อให้เป็นไปตามพ.ร.บ. สหกรณ์ พ.ศ. ๒๕๔๒ และที่แก้ไขเพิ่มเติม</p> |
| <p><b>ข้อ ๗๐ กำหนดเวลาอยู่ในตำแหน่ง</b> คณะกรรมการดำเนินการ สหกรณ์มีวาระอยู่ในตำแหน่งคราวละสองปีนับแต่วันเลือกตั้ง ในวาระแรกเมื่อเริ่มแรกเมื่อครบหนึ่งปีนับแต่วันเลือกตั้ง ให้กรรมการดำเนินการออกจากราชการจากตำแหน่งเป็นจำนวนหนึ่งในสองของกรรมการดำเนินการสหกรณ์ทั้งหมดโดยวิธี ทงหมดโดยวิธีจับฉลาก (ถ้ามีเศษให้ปีถัดขึ้น) และให้ถือว่าเป็นการพ้นจากตำแหน่งตามวาระ ในปีต่อไปให้กรรมการดำเนินการที่อยู่ในตำแหน่งจนครบวาระ ในตำแหน่งจนครบวาระหรืออยู่นานที่สุดออกจากตำแหน่งสลับกันไปทุก ๆ ปี</p> <p>เมื่อครบกำหนดแล้ว หากยังไม่มีการเลือกตั้งคณะกรรมการดำเนินการชุดใหม่ก็ให้คณะกรรมการดำเนินการชุดเดิมรักษาการไป จนกว่าจะมีการเลือกตั้งคณะกรรมการดำเนินการชุดใหม่ แต่ต้องไม่เกิน หนึ่งร้อยห้าสิบวันนับแต่วันครบวาระ</p> <p>กรรมการดำเนินการสหกรณ์ซึ่งพ้นจากตำแหน่งอาจได้รับเลือกตั้งซ้ำ อีกได้ แต่ต้องไม่เกินสองวาระติดต่อกัน</p> <p>ในกรณีที่มีการดำเนินการต้องพ้นจากตำแหน่งทั้งคณะ ให้ที่ประชุมใหญ่เลือกตั้งคณะกรรมการชุดใหม่ตามข้อบังคับ โดยให้</p> | <p><b>ข้อ ๗๑ กำหนดเวลาอยู่ในตำแหน่ง</b> คณะกรรมการดำเนินการมีวาระอยู่ในตำแหน่งคราวละสองปีนับแต่วันเลือกตั้ง ในวาระแรกเมื่อครบหนึ่งปีนับแต่วันเลือกตั้ง ให้กรรมการดำเนินการออกจากราชการจากตำแหน่งเป็นจำนวนหนึ่งในสองของกรรมการดำเนินการสหกรณ์ทั้งหมดโดยวิธีจับฉลาก (ถ้ามีเศษให้ปีถัดขึ้น) และให้ถือว่าเป็นการพ้นจากตำแหน่งตามวาระ ในปีต่อไปให้กรรมการดำเนินการที่อยู่ในตำแหน่งจนครบวาระหรืออยู่นานที่สุดออกจากตำแหน่งสลับกันไปทุก ๆ ปี</p> <p>เมื่อครบกำหนดแล้ว หากยังไม่มีการเลือกตั้งคณะกรรมการดำเนินการดำเนินการชุดใหม่ก็ให้คณะกรรมการดำเนินการชุดเดิมรักษาการไป จนกว่าจะมีการเลือกตั้งคณะกรรมการดำเนินการชุดใหม่ แต่ต้องไม่เกิน หนึ่งร้อยห้าสิบวันนับแต่วันครบวาระ</p> <p>กรรมการดำเนินการสหกรณ์ซึ่งพ้นจากตำแหน่งอาจได้รับเลือกตั้งซ้ำ อีกได้ แต่ต้องไม่เกินสองวาระติดต่อกัน</p> <p>ในกรณีที่มีการดำเนินการต้องพ้นจากตำแหน่งทั้งคณะ ให้ที่ประชุมใหญ่เลือกตั้งคณะกรรมการชุดใหม่ตามข้อบังคับ โดยให้</p> | <p>เพื่อให้เป็นไปตามพ.ร.บ. สหกรณ์ พ.ศ. ๒๕๔๒ และที่แก้ไขเพิ่มเติม</p> |

| ข้อความเดิม   | ข้อความที่ขอแก้ไข   | เหตุผล   |
|---|---|--|
| <p>ในกรณีที่กรรมการดำเนินการต้องพ้นจากตำแหน่งซึ่งคณะกรรมการดำเนินการได้รับเลือกตั้งใหม่อยู่ในตำแหน่งได้เช่นเดียวกับกรรมการดำเนินการที่รับเลือกตั้งใหม่อยู่ในตำแหน่งได้เช่นเดียวกับกรรมการดำเนินการชุดแรก และให้นำความในวรรคหนึ่งมาใช้บังคับโดยอนุโลม</p>  | <p>กรรมการดำเนินการที่รับเลือกตั้งใหม่อยู่ในตำแหน่งได้เช่นเดียวกับกรรมการดำเนินการชุดแรก และให้นำความในวรรคหนึ่งมาใช้บังคับโดยอนุโลม</p>  |  |
| <p><b>ข้อ ๗๑ การพ้นจากตำแหน่ง</b> กรรมการดำเนินการต้องพ้นจากตำแหน่ง เพราะเหตุอย่างหนึ่งอย่างใดดังต่อไปนี้</p> <ol style="list-style-type: none"> <li>(๑) ถึงคราวออกตามวาระ</li> <li>(๒) ลาออกโดยแสดงความจำนงเป็นหนังสือยื่นต่อคณะกรรมการดำเนินการหรือยื่นต่อที่ประชุมใหญ่ของสหกรณ์</li> <li>(๓) ขาดจากสมาชิกภาพ</li> <li>(๔) เข้ารับตำแหน่งหน้าที่ประจำในสหกรณ์นี้</li> <li>(๕) ตกเป็นผู้ผิดนัดการส่งเงินงวดชำระหนี้ไม่ว่าเงินต้นหรือดอกเบี้ย</li> <li>(๖) ที่ประชุมใหญ่ลงมติถอดถอนทั้งคณะหรือรายตัว</li> <li>(๗) นายทะเบียนสหกรณ์สั่งให้ออกทั้งคณะหรือรายตัว</li> <li>(๘) ขาดประชุมคณะกรรมการดำเนินการติดต่อกันสามครั้งโดยไม่มีเหตุอันควร</li> </ol> <p>ให้กรรมการดำเนินการผู้มีส่วนได้เสียตาม (๗) อุทธรณ์ต่อคณะกรรมการพัฒนาการสหกรณ์แห่งชาติได้ภายในสามสิบวันนับแต่วันที่ได้รับทราบคำสั่ง คำวินิจฉัยของคณะกรรมการพัฒนาการสหกรณ์แห่งชาติให้เป็นที่สุด</p> <p>กรณีที่ประชุมใหญ่ลงมติถอดถอนให้กรรมการดำเนินการพ้นจากตำแหน่งทั้งคณะให้ที่ประชุมใหญ่เลือกตั้งคณะกรรมการดำเนินการใหม่</p> | <p><b>ข้อ ๗๒ การพ้นจากตำแหน่ง</b> กรรมการดำเนินการต้องพ้นจากตำแหน่ง เพราะเหตุอย่างหนึ่งอย่างใดดังต่อไปนี้</p> <ol style="list-style-type: none"> <li>(๑) ถึงคราวออกตามวาระ</li> <li>(๒) ลาออกโดยแสดงความจำนงเป็นหนังสือยื่นต่อคณะกรรมการดำเนินการ หรือยื่นต่อที่ประชุมใหญ่ของสหกรณ์</li> <li>(๓) ขาดจากสมาชิกภาพ</li> <li>(๔) เข้ารับตำแหน่งหน้าที่ประจำในสหกรณ์นี้</li> <li>(๕) ตกเป็นผู้ผิดนัดการส่งเงินงวดชำระหนี้ไม่ว่าเงินต้นหรือดอกเบี้ย เว้นแต่การชำระหนี้ที่ยังไม่ได้กระทำลงเพราะเหตุการฉ้อโกงอันใดอันหนึ่งซึ่งตนไม่ต้องรับผิดชอบ</li> <li>(๖) ที่ประชุมใหญ่ลงมติถอดถอนทั้งคณะหรือรายตัว</li> <li>(๗) นายทะเบียนสหกรณ์สั่งให้ออกทั้งคณะหรือรายตัว</li> <li>(๘) ขาดประชุมคณะกรรมการดำเนินการติดต่อกันสามครั้งโดยไม่มีเหตุอันควร</li> <li>(๙) ขาดคุณสมบัติหรือมีลักษณะต้องห้ามตามข้อ ๖๘</li> </ol> <p>ให้กรรมการดำเนินการผู้มีส่วนได้เสียตาม (๗) อุทธรณ์ต่อคณะกรรมการพัฒนาการสหกรณ์ได้ภายในสามสิบวันนับแต่วันที่ได้รับทราบคำสั่ง คำวินิจฉัยของคณะกรรมการพิจารณาอุทธรณ์ให้เป็นที่สุด</p> | <p>เพื่อให้สอดคล้องกับร่างข้อบังคับของนายทะเบียนสหกรณ์</p> |

| ข้อความเดิม   | ข้อความที่ขอแก้ไข   | เหตุผล   |
|---|---|--|
| <p>ทั้งคณะและอยู่ในตำแหน่งได้เช่นเดียวกับคณะกรรมการดำเนินการชุดแรก</p>  | <p>กรณีທີ່ประชุมใหญ่ลงมติถอดถอนให้กรรมการดำเนินการพ้นจากตำแหน่งทั้งคณะตาม (๖) ให้ที่ประชุมใหญ่เลือกตั้งคณะกรรมการดำเนินการใหม่ทั้งคณะและอยู่ในตำแหน่งได้เช่นเดียวกับคณะกรรมการดำเนินการชุดแรก</p>   | <p>เพื่อให้สอดคล้องกับร่างข้อบังคับของนายทะเบียนสหกรณ์</p> |
| <p>ข้อ ๗๒ ตำแหน่งกรรมการว่างก่อนถึงคราวออกตามวาระ ถ้าตำแหน่งกรรมการดำเนินการว่างลงก่อนถึงคราวออกตามวาระ (เว้นแต่เพราะเหตุตามข้อ ๗๑ (๗) ให้กรรมการดำเนินการที่ยังดำรงตำแหน่งอยู่ดำเนินการต่อไปจนกว่าจะมีการประชุมใหญ่ซึ่งจะได้มีการเลือกตั้งกรรมการดำเนินการแทนในตำแหน่งที่ว่าง แต่ถ้าในเวลาใดจำนวนกรรมการดำเนินการลดลงจนเหลือน้อยกว่าองค์ประชุมกรรมการดำเนินการที่ดำรงตำแหน่งอยู่จะประชุมดำเนินการใด ๆ ไม่ได้นอกจากต้องนัดเรียกให้มีการประชุมใหญ่วิสามัญขึ้นโดยเร็ว</p> <p>ในกรณีที่ตำแหน่งกรรมการดำเนินการว่างลงก่อนถึงคราวออกตามวาระตามความในวรรคก่อนนั้นเป็นตำแหน่งประธานกรรมการ หากไม่มีรองประธานกรรมการทำหน้าที่แทนและยังมิได้มีการประชุมใหญ่เพื่อเลือกตั้งใหม่ คณะกรรมการดำเนินการอาจพิจารณาเลือกตั้งกรรมการดำเนินการอื่นขึ้นทำหน้าที่แทนชั่วคราวจนกว่าจะมีการเลือกตั้งใหม่</p> <p>กรรมการดำเนินการซึ่งที่ประชุมใหญ่เลือกตั้งขึ้นในตำแหน่งที่ว่าง ให้อยู่ในตำแหน่งได้เพียงเท่ากหนดเวลาที่ผู้ซึ่งตนแทนนั้นขอรับจะอยู่ได้</p> | <p>ข้อ ๗๓ ตำแหน่งกรรมการว่างก่อนถึงคราวออกตามวาระ ถ้าตำแหน่งกรรมการดำเนินการว่างลงก่อนถึงคราวออกตามวาระ (เว้นแต่เพราะเหตุตามข้อ ๗๒ (๗)) ให้กรรมการดำเนินการที่ยังดำรงตำแหน่งอยู่ดำเนินการต่อไปจนกว่าจะมีการประชุมใหญ่ ซึ่งจะได้มีการเลือกตั้งกรรมการดำเนินการแทนในตำแหน่งที่ว่าง แต่ถ้าในเวลาใดจำนวนกรรมการดำเนินการลดลงจนเหลือน้อยกว่าองค์ประชุมกรรมการดำเนินการที่ดำรงตำแหน่งอยู่จะประชุมดำเนินการใด ๆ ไม่ได้ นอกจากดำเนินการที่นัดเรียกให้มีการประชุมใหญ่วิสามัญขึ้นโดยเร็ว</p> <p>ในกรณีที่ตำแหน่งกรรมการดำเนินการว่างลงก่อนถึงคราวออกตามวาระตามความในวรรคก่อนนั้นเป็นตำแหน่งประธานกรรมการ หากไม่มีรองประธานกรรมการทำหน้าที่แทนและยังมิได้มีการประชุมใหญ่เพื่อเลือกตั้งใหม่ คณะกรรมการดำเนินการอาจพิจารณาเลือกตั้งกรรมการดำเนินการอื่นขึ้นทำหน้าที่แทนชั่วคราวจนกว่าจะมีการเลือกตั้งใหม่</p> <p>กรรมการดำเนินการซึ่งที่ประชุมใหญ่เลือกตั้งขึ้นในตำแหน่งที่ว่าง ให้อกรรมการดำเนินการที่ได้รับเลือกตั้งอยู่ในตำแหน่งเท่ากับวาระที่เหลืออยู่ของผู้ที่ตนแทนกำหนดเวลาที่ผู้ซึ่งตนแทนนั้นขอรับจะอยู่ได้</p> | <p>เพื่อให้สอดคล้องกับร่างข้อบังคับของนายทะเบียนสหกรณ์</p> |
| <p>ข้อ ๗๓ การประชุมและองค์ประชุม ให้คณะกรรมการดำเนินการประชุมกันตามคราวที่มีกิจธุระแต่ต้องมีการประชุมกันเดือนละหนึ่งครั้งเป็นอย่างน้อย</p>  | <p>ข้อ ๗๔ การประชุมและองค์ประชุม ให้คณะกรรมการดำเนินการประชุมกันตามคราวที่มีกิจธุระ แต่ต้องมีการประชุมกันเดือนละหนึ่งครั้งเป็นอย่างน้อย</p>   | <p>เพื่อให้สอดคล้องกับร่างข้อบังคับของนายทะเบียนสหกรณ์</p> |

| ข้อความเดิม   | ข้อความที่ขอแก้ไข   | เหตุผล   |
|---|---|--|
| <p>ให้ประธานกรรมการ หรือรองประธานกรรมการ หรือเลขานุการ เรียกประชุมคณะกรรมการดำเนินการได้ในกรณีที่เป็นการประชุม เกี่ยวกับการเปลี่ยนแปลงแก้ไขระเบียบ ข้อบังคับ และเรื่องที่สำคัญอื่น ๆ ของสหกรณ์ให้แจ้งเจ้าหน้าที่ของกรมส่งเสริมสหกรณ์และกรมตรวจบัญชีสหกรณ์ทราบด้วยทุกครั้ง</p> <p>ในการประชุมคณะกรรมการดำเนินการ ต้องมีกรรมการ ดำเนินการ มาประชุมไม่น้อยกว่ากึ่งหนึ่งของจำนวนกรรมการ ดำเนินการ กรรมการ ดำเนินการทั้งหมดจึงจะเป็นองค์ประชุม</p> | <p>วิธีการประชุมคณะกรรมการดำเนินการ คณะกรรมการอื่น คณะอนุกรรมการหรือคณะทำงานอาจกำหนดวัน เวลา สถานที่และ เรื่องที่จะประชุมหรือออกกำหนดการประชุมผ่านสื่ออิเล็กทรอนิกส์ตาม ระเบียบของสหกรณ์ก็ได้โดยไม่ต้องส่งของอย่างก็ได้ โดยให้ ดำเนินการตามกฎหมายว่าด้วยการประชุมผ่านสื่ออิเล็กทรอนิกส์ และ ประกาศกระทรวงดิจิทัลเพื่อเศรษฐกิจและสังคม ว่าด้วยการประชุม ผ่านสื่ออิเล็กทรอนิกส์</p> <p>ให้ประธานกรรมการ หรือรองประธานกรรมการ หรือเลขานุการ เรียกประชุมคณะกรรมการดำเนินการได้ในกรณีที่เป็นการประชุม เกี่ยวกับการเปลี่ยนแปลงแก้ไขระเบียบ ข้อบังคับ และเรื่องที่สำคัญอื่น ๆ ของสหกรณ์ให้แจ้งเจ้าหน้าที่ของกรมส่งเสริมสหกรณ์และกรมตรวจ บัญชีสหกรณ์ทราบด้วยทุกครั้ง</p> <p>ในการประชุมคณะกรรมการดำเนินการ ต้องมีกรรมการ ดำเนินการ มาประชุมไม่น้อยกว่ากึ่งหนึ่งของจำนวนกรรมการ ดำเนินการทั้งหมด จึงจะเป็นองค์ประชุม</p> | <p>เพื่อให้สอดคล้องกับร่าง ข้อบังคับของนายทะเบียน สหกรณ์</p>   |
| <p>ข้อความเดิม</p>  | <p>ข้อ ๗๔ อำนาจหน้าที่ของคณะกรรมการดำเนินการ คณะกรรมการ ดำเนินการมีอำนาจหน้าที่ดำเนินการทั้งปวงของสหกรณ์ ให้เป็นไป ตามกฎหมาย วัตถุประสงค์ ขอบเขตแห่งการดำเนินงานที่พึง ดำเนินการได้ของสหกรณ์ ข้อบังคับ มติที่ประชุมใหญ่ ระเบียบ มติ และ คำสั่งของสหกรณ์ เพื่อให้สหกรณ์เจริญรุ่งเรืองและมั่นคง กับทั้งในทาง อันจะทำให้เกิดความเจริญแก่สหกรณ์ด้วยความซื่อสัตย์สุจริต และมี ธรรมะวัชรังรักษาผลประโยชน์ของสหกรณ์หรือสมาชิก รวมทั้งในข้อ ต่อไปนี้</p>  | <p>ข้อ ๗๕ อำนาจหน้าที่ของคณะกรรมการดำเนินการ คณะกรรมการ ดำเนินการมีอำนาจหน้าที่ดำเนินการทั้งปวงของสหกรณ์ ให้เป็นไป ตามกฎหมาย วัตถุประสงค์ ขอบเขตแห่งการดำเนินงานที่พึง ดำเนินการได้ของสหกรณ์ ข้อบังคับ มติที่ประชุมใหญ่ ระเบียบ มติ และ คำสั่งของสหกรณ์ เพื่อให้สหกรณ์เจริญรุ่งเรืองและมั่นคง กับทั้งในทาง อันจะทำให้เกิดความเจริญแก่สหกรณ์ด้วยความซื่อสัตย์สุจริต และมี ธรรมะวัชรังรักษาผลประโยชน์ของสหกรณ์หรือสมาชิก รวมทั้งในข้อ ต่อไปนี้</p> |
| <p>ข้อความเดิม</p>  | <p>ข้อ ๗๔ อำนาจหน้าที่ของคณะกรรมการดำเนินการ คณะกรรมการ ดำเนินการมีอำนาจหน้าที่ดำเนินการทั้งปวงของ สหกรณ์ให้เป็นไปตามกฎหมาย ข้อบังคับ ระเบียบ มติ และคำสั่งของ สหกรณ์ กับทั้งในทางอันจะทำให้เกิดความเจริญแก่สหกรณ์ รวมทั้งใน ข้อต่อไปนี</p> <p>(๑) พิจารณาในเรื่องการรับสมาชิกและสมาชิกออกจากสหกรณ์ ตลอดจนดูแลให้สมาชิกปฏิบัติตามกฎต่าง ๆ ตามกฎหมาย ข้อบังคับ ระเบียบ มติและคำสั่งของสหกรณ์</p>   | <p>ข้อ ๗๕ อำนาจหน้าที่ของคณะกรรมการดำเนินการ คณะกรรมการ ดำเนินการมีอำนาจหน้าที่ดำเนินการทั้งปวงของ สหกรณ์ให้เป็นไปตามกฎหมาย ข้อบังคับ ระเบียบ มติ และคำสั่งของ สหกรณ์ รวมทั้งในทางอันจะทำให้เกิดความเจริญแก่สหกรณ์ รวมทั้งใน ข้อต่อไปนี</p> <p>(๑) พิจารณาในเรื่องการรับสมาชิกและสมาชิกออกจากสหกรณ์ ตลอดจนดูแลให้สมาชิกปฏิบัติตามกฎต่าง ๆ ตามกฎหมาย ข้อบังคับ ระเบียบ มติและคำสั่งของสหกรณ์</p>  |

| ข้อความเดิม  | ข้อความที่ขอแก้ไข  | เหตุผล |
|--|--|--------|
| <p>(๒) พิจารณาในเรื่องการรับฝากเงิน การกู้ยืมเงิน การให้เงินกู้ และการฝากหรือลงทุนของสหกรณ์</p> <p>(๓) กำหนดและดำเนินการเกี่ยวกับการประชุมใหญ่ และเสนอของบุคคลกับรายงานประจำปีและผลการดำเนินงานของสหกรณ์ต่อที่ประชุมใหญ่</p> <p>(๔) เสนอแนะการจัดสรรกำไรสุทธิประจำปีต่อที่ประชุมใหญ่</p> <p>(๕) เสนอแผนงานและงบประมาณรายจ่ายประจำปีให้ที่ประชุมใหญ่อนุมัติ</p> <p>(๖) พิจารณาดำเนินการแต่งตั้ง หรือจ้าง และกำหนดค่าตอบแทนของผู้จัดการและเจ้าหน้าที่สหกรณ์ ตลอดจนควบคุม ดูแลการปฏิบัติงานของผู้จัดการให้เป็นการถูกต้อง</p> <p>(๗) พิจารณาดำเนินการแต่งตั้ง และกำหนดค่าตอบแทนแก่ผู้ตรวจสอบภายใน</p> <p>(๘) กำหนดระเบียบของสหกรณ์</p> <p>(๙) จัดให้มีและดูแลให้เรียบร้อยซึ่งบรรดาทะเบียน สมุดบัญชี เอกสารต่าง ๆ และบรรดาอุปกรณ์สำนักงานของสหกรณ์</p> <p>(๑๐) พิจารณาให้สหกรณ์สมัครเข้าเป็นสมาชิกและออกจากชุมนุมสหกรณ์และองค์กรอื่น</p> <p>(๑๑) พิจารณาดำเนินการแต่งตั้งและถอดถอนคณะกรรมการอื่น หรือคณะทำงาน เพื่อประโยชน์ในการดำเนินกิจการของสหกรณ์</p> <p>(๑๒) พิจารณาและปฏิบัติตามหนังสือของนายทะเบียนสหกรณ์ รองนายทะเบียนสหกรณ์ ผู้ตรวจการสหกรณ์ ผู้สอบบัญชี หรือพนักงานเจ้าหน้าที่ซึ่งนายทะเบียนสหกรณ์มอบหมาย</p> | <p>(๑) พิจารณาในเรื่องการรับสมาชิกและสมาชิกออกจากสหกรณ์ ตลอดจนดูแลให้สมาชิกปฏิบัติตามต่าง ๆ ตามกฎหมาย ข้อบังคับ มติที่ประชุมใหญ่ ระเบียบ มติและคำสั่งของสหกรณ์</p> <p>(๒) พิจารณาในเรื่องการรับฝากเงิน การกู้ยืมเงิน การให้เงินกู้ และการฝากหรือลงทุนของสหกรณ์</p> <p>(๓) กำหนดและดำเนินการเกี่ยวกับการประชุมใหญ่ และเสนอของงบประมาณรายจ่ายประจำปีและผลการดำเนินงานของสหกรณ์ต่อที่ประชุมใหญ่</p> <p>(๔) เสนอแนะการจัดสรรกำไรสุทธิประจำปีต่อที่ประชุมใหญ่</p> <p>(๕) เสนอแผนงานและงบประมาณรายรับ-รายจ่ายประจำปีให้ที่ประชุมใหญ่อนุมัติ</p> <p>(๖) พิจารณาดำเนินการแต่งตั้ง หรือจ้าง และกำหนดค่าตอบแทนของผู้จัดการและเจ้าหน้าที่สหกรณ์ ตลอดจนควบคุม ดูแลการปฏิบัติงานของผู้จัดการให้เป็นการถูกต้อง</p> <p>(๗) พิจารณาดำเนินการแต่งตั้ง และกำหนดค่าตอบแทนแก่ผู้ตรวจสอบภายใน</p> <p>(๘) กำหนดระเบียบต่าง ๆ ของสหกรณ์</p> <p>(๙) กำกับดูแลให้มีการจัดทำและเก็บรักษาบัญชีและเอกสารที่เกี่ยวข้องเพื่อแสดงฐานะการเงินและผลการดำเนินงานของสหกรณ์ โดยต้องเปิดเผยให้สมาชิกได้รับทราบและสามารถตรวจสอบได้ จัดให้มีและดูแลให้เรียบร้อยซึ่งบรรดาทะเบียน สมุดบัญชี เอกสารต่าง ๆ และบรรดาอุปกรณ์สำนักงานของสหกรณ์</p> |        |

| ข้อความเดิม  | ข้อความที่ขอแก้ไข  | เหตุผล |
|--|--|--------|
| <p>(๑๓) พิจารณาให้ความเที่ยงธรรมแก่บรรดาสมาชิก เจ้าหน้าที่ สหกรณ์ ตลอดจนสอดส่องดูแลโดยทั่วไปเพื่อให้งานของสหกรณ์ ดำเนินไปด้วยดี</p> <p>(๑๔) พิจารณารายงานของคณะกรรมการอื่น ผู้ตรวจสอบกิจการ ความเห็นของผู้จัดการและสมาชิกเกี่ยวกับกิจการของสหกรณ์</p> <p>(๑๕) เชิญบุคคลภายนอกที่เห็นสมควรเป็นที่ปรึกษาของสหกรณ์ ตลอดจนกำหนดค่าตอบแทนให้ตามที่เห็นสมควร</p> <p>(๑๖) พ้อง ต่อสู้ หรือดำเนินคดีเกี่ยวกับกิจการของสหกรณ์ หรือ ประนีประนอมยอมความ หรือมอบข้อพิพาทให้อนุญาตตุลาการ พิจารณาชี้ขาด</p> <p>(๑๗) พิจารณาดำเนินการต่าง ๆ เกี่ยวกับทรัพย์สินตั้งระบุไว้ใน วัตถุประสงค์ และอำนาจการทำกรของสหกรณ์</p> <p>(๑๘) พิจารณาแต่งตั้งกรรมการดำเนินการเป็นผู้แทนสหกรณ์ เพื่อ เข้าประชุมใหญ่ และออกเสียงในการประชุมใหญ่ของสันนิบาตสหกรณ์ แห่งประเทศไทย ชุมนุมสหกรณ์ และองค์กรอื่น ซึ่งสหกรณ์นี้เป็น สมาชิก ทั้งนี้ ให้เป็นไปตามที่ข้อบังคับของสันนิบาตสหกรณ์แห่ง ประเทศไทย ชุมนุมสหกรณ์ และองค์กรนั้นกำหนดไว้</p> <p>(๑๙) พิจารณามอบหมายอำนาจหน้าที่ในการดำเนินงานให้แก่ ประธานกรรมการรองประธานกรรมการ เลขานุการ ทรัพย์สิน ผู้จัดการ และกรรมการดำเนินการ</p> | <p>(๑๐) พิจารณาให้สหกรณ์สมัครเข้าเป็นสมาชิกและออกจากรุมนุม สหกรณ์และองค์กรอื่น</p> <p>(๑๑) พิจารณาดำเนินการแต่งตั้ง กำหนดอำนาจหน้าที่ และถอดถอนคณะอนุกรรมการ หรือคณะทำงานอื่น เพื่อประโยชน์ในการดำเนิน กิจการของสหกรณ์</p> <p>(๑๒) พิจารณาทะเลาะปฏิบัติตามหนังสือของนายทะเบียนสหกรณ์ รองนายทะเบียนสหกรณ์ ผู้ตรวจการสหกรณ์ ผู้สอบบัญชี หรือพนักงาน เจ้าหน้าที่ซึ่งนายทะเบียนสหกรณ์มอบหมาย</p> <p>(๑๓) พิจารณาให้ความเที่ยงธรรมแก่บรรดาสมาชิก เจ้าหน้าที่ สหกรณ์ ตลอดจนสอดส่องดูแลโดยทั่วไปเพื่อให้งานของสหกรณ์ ดำเนินไปด้วยดี</p> <p>(๑๔) พิจารณารายงานของคณะกรรมการอื่น หรือคณะทำงาน ผู้ ตรวจสอบกิจการ ผู้ตรวจสอบภายใน ความเห็นของผู้จัดการ สมาชิก เกี่ยวกับกิจการของสหกรณ์</p> <p>(๑๕) เชิญสมาชิกหรือบุคคลภายนอกที่เห็นสมควรเป็นที่ปรึกษาของ สหกรณ์ ตลอดจนกำหนดค่าตอบแทนให้ตามที่เห็นสมควร</p> <p>(๑๖) พ้อง ต่อสู้ หรือดำเนินคดีเกี่ยวกับกิจการของสหกรณ์ หรือ ประนีประนอมยอมความ หรือมอบข้อพิพาทให้อนุญาตตุลาการ พิจารณาชี้ขาด</p> <p>(๑๗) พิจารณาดำเนินการต่าง ๆ เกี่ยวกับทรัพย์สินตั้งระบุไว้ใน วัตถุประสงค์ของสหกรณ์</p> <p>(๑๘) พิจารณาแต่งตั้งกรรมการดำเนินการเป็นผู้แทนสหกรณ์ เพื่อ เข้าประชุมใหญ่และออกเสียงในการประชุมใหญ่ของสันนิบาตสหกรณ์</p> |        |

| ข้อความเดิม | ข้อความที่ขอแก้ไข   | เหตุผล |
|-------------|---|--------|
|             | <p>แห่งประเทศไทย ชุมนุมสหกรณ์ และองค์กรอื่น ซึ่งสหกรณ์นี้เป็นสมาชิก ทั้งนี้ ให้เป็นไปตามที่ข้อบังคับของสันนิบาตสหกรณ์แห่งประเทศไทย ชุมนุมสหกรณ์ และองค์กรนั้นกำหนดไว้ (๑๙) พิจารณามอบหมายอำนาจหน้าที่ในการดำเนินงานให้แก่ประธานกรรมการ รองประธานกรรมการ เลขานุการ เภรัญญิก ผู้จัดการและบุคคลที่เกี่ยวข้องได้ตามความเหมาะสม (๒๐) จัดให้มีช่องทางให้สมาชิกสามารถแจ้งปัญหาหรือข้อร้องเรียนได้อย่างสะดวกโดยต้องแจ้งให้สมาชิกทราบถึงช่องทาง วิธีการแก้ปัญหาหรือร้องเรียน และระยะเวลาในการพิจารณาปัญหาหรือข้อร้องเรียน (๒๑) จัดให้มีระบบการติดตามความคืบหน้าและความคืบหน้าในการแก้ไขปัญหาหรือข้อร้องเรียนให้ผู้ร้องเรียนทราบเป็นระยะตามระเบียบกำหนด (๒๒) จัดให้มีมาตรการในการแก้ไขปัญหาและการเยียวยาหรือชดเชยแก่สมาชิกซึ่งได้รับผลกระทบจากการดำเนินงานของสหกรณ์ตามที่กำหนดในกฎกระทรวงตามระเบียบกำหนด และแจ้งให้สมาชิกในที่ประชุมใหญ่สามัญประจำปีทราบ (๒๓) จัดให้มีรายงานผลประโยชน์และค่าตอบแทนที่กรรมการผู้จัดการ ผู้มีอำนาจในการจัดการ และที่ปรึกษาของสหกรณ์ ได้รับจากสหกรณ์นั้นในรอบปีบัญชีที่ผ่านมา โดยให้สหกรณ์แสดงรายละเอียดดังกล่าวเป็นรายบุคคลในรายงานประจำปีให้ที่ประชุมใหญ่ทราบ (๒๔) จัดให้มีข้อมูลการถูกร้องทักกล่าวโทษ การถูกดำเนินคดี การถูกร้องเรียน และถูกลงโทษของสหกรณ์ในรอบปีบัญชีที่ผ่านมา พร้อม</p> |        |

| ข้อความเดิม | ข้อความที่ขอแก้ไข  | เหตุผล |
|-------------|--|--------|
|             | <p>ทั้งแผนหรือแนวทางการป้องกันไม่ให้เกิดการร้องทุกข์กล่าวโทษ ถูกดำเนินคดี ถูกร้องเรียน และถูกลงโทษในเรื่องดังกล่าวให้ที่ประชุมใหญ่ทราบ</p> <p>(๒๕) จัดให้มีรายการอื่นที่คณะกรรมการดำเนินการหรือที่ประชุมใหญ่มีมติให้เปิดเผยแก่สมาชิก</p> <p>(๒๖) จัดให้มีรายการอื่นตามที่นายทะเบียนสหกรณ์ประกาศกำหนด</p> <p>(๒๗) จัดให้มีข้อกำหนดเกี่ยวกับจริยธรรมของกรรมการดำเนินการดำเนินการผู้จัดการ ผู้มีอำนาจในการจัดการ ที่ปรึกษาของสหกรณ์ และเจ้าหน้าที่ของสหกรณ์ เพื่อเป็นแนวทางปฏิบัติของสหกรณ์</p> <p>๒๘) จัดให้มีนโยบายและกระบวนการบริหารความเสี่ยงด้านต่าง ๆ ของสหกรณ์โดยอย่างน้อยจะต้องครอบคลุมถึงความเสี่ยงด้านสินเชื่อ เงินกู้ การลงทุน สภาพคล่อง และปฏิบัติการ รวมทั้งจัดให้มีการทบทวนนโยบายและกระบวนการบริหารความเสี่ยงอย่างสม่ำเสมอพร้อมทั้งรายงานผลการดำเนินการดังกล่าวให้ที่ประชุมใหญ่ทราบ</p> <p>(๒๙) กำกับดูแลฝ่ายจัดการให้จัดการงานของสหกรณ์อย่างมีประสิทธิภาพ และดำเนินการตามกฎหมายว่าด้วยสหกรณ์และกฎหมายอื่นที่เกี่ยวข้องอย่างเคร่งครัด</p> <p>(๓๐) จัดให้มีระบบควบคุมภายในและการตรวจสอบกิจการที่มีประสิทธิภาพ</p> <p>(๓๑) กำกับดูแลให้ฝ่ายจัดการรายงานเรื่องที่สำคัญของสหกรณ์ต่อคณะกรรมการดำเนินการอย่างรวดเร็ว และมีกระบวนการนำเสนอข้อมูลและข้อเท็จจริงอย่างครบถ้วนเพื่อให้คณะกรรมการดำเนินการสามารถปฏิบัติตามอำนาจหน้าที่ได้อย่างสมบูรณ์</p> |        |

| ข้อความเดิม   | ข้อความที่ขอแก้ไข  | เหตุผล   |
|---|--|--|
|   | <p>(๓๒) กำหนดนโยบายและแผนเกี่ยวกับผลการฝาก การลงทุน การกู้ยืม จากสหกรณ์อื่น และสถาบันการเงิน และการค้าประกันเพื่อเสนอต่อที่ประชุมใหญ่ของสหกรณ์ที่พิจารณาอนุมัติ</p> <p>(๓๓) กำกับดูแลสหกรณ์ให้มีการจัดส่งข้อมูลและรายงานต่าง ๆ ตามกฎหมายว่าด้วยสหกรณ์และกฎหมายอื่นที่เกี่ยวข้องภายในระยะเวลาที่กำหนด</p> <p>(๓๔) ปฏิบัติตามและกำกับดูแลสหกรณ์ให้ดำเนินการตามกฎหมายว่าด้วยสหกรณ์และกฎหมายอื่นที่เกี่ยวข้อง</p> <p>(๓๕) เสนอแผนปรับปรุงการค้าเป็นงานของสหกรณ์ให้ที่ประชุมใหญ่ออนุมัติ</p> <p>(๓๖) เสนอให้ที่ประชุมใหญ่เห็นชอบไปในการขาย ให้ หรือให้เช่าทรัพย์สินใด ๆ แก่กรรมการดำเนินการ ผู้จัดการผู้มีอำนาจในการจัดการ ที่ปรึกษาของสหกรณ์ หรือผู้ซึ่งเกี่ยวข้องกับบุคคลดังกล่าว และการรับซื้อ หรือเช่าทรัพย์สินใด ๆ จากบุคคลดังกล่าวหรือผู้ซึ่งเกี่ยวข้อง กับบุคคลดังกล่าวต้องเป็นการดำเนินการตามมูลค่าของทรัพย์สินนั้น โดยถือเอาราคาตามบัญชีของทรัพย์สินของสหกรณ์นั้นหรือราคาตลาด ตามมาตรฐานการบัญชีของทรัพย์สินนั้น แล้วแต่จำนวนใดจะสูงกว่า</p> |  |
| <p>ข้อ ๓๕ ความรับผิดชอบของกรรมการดำเนินการ ในกรณี คณะกรรมการดำเนินการหรือรองหัวหน้ากรรมการหรือ กรรมการโดยประมาณหรือกรรมการปฏิบัติหน้าที่ของตน จนทำให้ เสียผลประโยชน์ของสหกรณ์ หรือสมาชิก อันเป็นเหตุให้สหกรณ์มี ข้อบกพร่องเกี่ยวกับการบัญชี หรือกิจการ หรือฐานะการเงิน ตามรายงานการตรวจสอบบัญชี หรือรายงานการตรวจสอบเป็นเหตุให้</p> | <p>ข้อ ๓๖ ความรับผิดชอบของกรรมการดำเนินการ ในกรณี คณะกรรมการดำเนินการหรือรองหัวหน้ากรรมการหรือ กรรมการโดยประมาณหรือกรรมการปฏิบัติหน้าที่ของตนจนทำให้เสีย ผลประโยชน์ของสหกรณ์ หรือสมาชิก อันเป็นเหตุให้สหกรณ์มี ข้อบกพร่องเกี่ยวกับการบัญชี หรือกิจการ หรือฐานะการเงิน ตามรายงานการตรวจสอบบัญชี หรือรายงานการตรวจสอบเป็นเหตุให้</p>   | <p>เพื่อให้สอดคล้องกับร่าง ข้อบังคับของนายทะเบียน สหกรณ์</p> |

| ข้อความเดิม  | ข้อความที่ขอแก้ไข  | เหตุผล   |
|--|--|--|
| <p>สหกรณ์ได้รับความเสียหาย คณะกรรมการดำเนินการต้องรับผิดชอบ<br/>คดีใช้ค่าเสียหายให้แก่สหกรณ์</p>   | <p>สหกรณ์ได้รับความเสียหาย คณะกรรมการดำเนินการต้องรับผิดชอบ<br/>คดีใช้ค่าเสียหายให้แก่สหกรณ์</p> <p>คณะกรรมการดำเนินการ กรรมการดำเนินการ หรือผู้จัดการ ต้อง<br/>รับผิดชอบร่วมกันในความเสียหายต่อสหกรณ์ในกรณีดังต่อไปนี้</p> <p>(๑) แสวงหาผลประโยชน์โดยมิชอบ</p> <p>(๒) ไม่ปฏิบัติตามหน้าที่ตามคำสั่งของนายทะเบียนสหกรณ์</p> <p>(๓) ดำเนินกิจการนอกขอบวัตถุประสงค์หรือขอบเขตแห่งการ<br/>ดำเนินกิจการที่พึงดำเนินการได้ของสหกรณ์</p> <p>คณะกรรมการดำเนินการ กรรมการดำเนินการ หรือผู้จัดการ ไม่<br/>ต้องรับผิดชอบร่วมกันในความเสียหายต่อสหกรณ์ ตามวรรคสอง ในกรณี<br/>ดังต่อไปนี้</p> <p>(๑) พิสูจน์ได้ว่าตนมิได้รวมกระทำกรอันเป็นเหตุให้เกิดความ<br/>เสียหายต่อสหกรณ์</p> <p>(๒) ได้คัดค้านในที่ประชุมคณะกรรมการดำเนินการสหกรณ์โดย<br/>ปรากฏในรายงานการประชุม หรือได้ทำคำคัดค้านเป็นหนังสือยื่นต่อ<br/>ประธานที่ประชุมภายในสามวันนับแต่สิ้นสุดการประชุม</p> |  |
| <p><b>คณะกรรมการอื่น</b></p> <p>ข้อ ๗๖ คณะอนุกรรมการอำนาจการ คณะกรรมการดำเนินการ<br/>อาจตั้งคณะอนุกรรมการอำนาจการ จากคณะกรรมการดำเนินการ<br/>จำนวนเจ็ดคน โดยให้ประธานกรรมการ รองประธานกรรมการ<br/>เหรัญญิก และเลขานุการของคณะกรรมการดำเนินการดำเนินการอื่น<br/>อำนาจการ และให้คณะกรรมการดำเนินการตั้งกรรมการดำเนินการอื่น<br/>เป็นกรรมการร่วมอีกตามสมควร</p> | <p><b>คณะกรรมการอื่น</b></p> <p>ข้อ ๗๗ คณะอนุกรรมการอำนาจการ คณะกรรมการดำเนินการดำเนินการ<br/>อาจตั้งคณะอนุกรรมการอำนาจการ จากคณะกรรมการดำเนินการดำเนินการ<br/>จำนวนเจ็ดคน โดยให้ประธานกรรมการ รองประธานกรรมการ<br/>เหรัญญิก และเลขานุการของคณะกรรมการดำเนินการดำเนินการเป็น<br/>อนุกรรมการอำนาจการ และให้คณะกรรมการดำเนินการตั้งกรรมการ<br/>ดำเนินการอื่นเป็นอนุกรรมการร่วมอีกตามสมควร</p>  | <p>เพื่อให้สอดคล้องกับร่าง<br/>ข้อบังคับของนายทะเบียน<br/>สหกรณ์</p> |

| ข้อความเดิม  | ข้อความที่ขอแก้ไข   | เหตุผล   |
|--|---|--|
| <p>ให้ประธานกรรมการ รองประธาน เจริญชัย และเลขานุการ คณะกรรมการดำเนินการเป็นประธาน และเลขานุการ คณะอนุกรรมการอำนวยความสะดวก ตามลำดับ</p> <p>คณะอนุกรรมการอำนวยความสะดวกให้อยู่ในตำแหน่งได้เท่ากับกำหนดเวลา กำหนดเวลาของคณะกรรมการดำเนินการ ซึ่งตั้งคณะกรรมการอำนวยความสะดวกนั้น</p> <p>ให้คณะกรรมการอำนวยความสะดวกประชุมกันตามคราวที่มีกิจธุระ และให้ประธานอนุกรรมการหรือเลขานุการอำนวยความสะดวกเรียกประชุมได้</p> <p>ในการประชุมคณะกรรมการอำนวยความสะดวก ต้องมีอนุกรรมการอำนวยความสะดวกประชุมไม่น้อยกว่ากึ่งหนึ่งของจำนวนอนุกรรมการอำนวยความสะดวกทั้งหมด จึงจะเป็นองค์ประชุม</p> <p>ข้อวินิจฉัยที่ ๖ ของคณะกรรมการอำนวยความสะดวก ให้เสนอ คณะกรรมการดำเนินการในการประชุมคราวถัดไปทราบ</p> | <p>ให้ประธานกรรมการ รองประธานกรรมการ เจริญชัย และ เลขานุการ คณะกรรมการดำเนินการเป็นประธาน กรรมการ และ เลขานุการ คณะอนุกรรมการอำนวยความสะดวก ตามลำดับ</p> <p>คณะอนุกรรมการอำนวยความสะดวกให้อยู่ในตำแหน่งได้เท่ากับกำหนดเวลา ของคณะกรรมการดำเนินการ ซึ่งตั้งคณะกรรมการอำนวยความสะดวกนั้น</p> <p>ให้คณะกรรมการอำนวยความสะดวกประชุมกันตามคราวที่มีกิจธุระ และ ให้ประธานอนุกรรมการหรือเลขานุการอำนวยความสะดวกเรียกประชุมได้</p> <p>ในการประชุมคณะกรรมการอำนวยความสะดวก ต้องมีอนุกรรมการ แอ ำนวยความสะดวกประชุมไม่น้อยกว่ากึ่งหนึ่งของจำนวนอนุกรรมการ แอ ำนวยความสะดวกทั้งหมด จึงจะเป็นองค์ประชุม</p> <p>ข้อวินิจฉัยที่ ๖ ของคณะกรรมการอำนวยความสะดวก ให้เสนอ คณะกรรมการดำเนินการในการประชุมคราวถัดไปทราบ</p> |  |
| <p>ข้อ ๗๗ อำนาจหน้าที่ของคณะกรรมการอำนวยความสะดวก ให้ คณะอนุกรรมการอำนวยความสะดวกเป็นผู้ดำเนินการแทนคณะกรรมการ ดำเนินการตามที่ได้รับมอบหมาย และตามกฎหมาย ข้อบังคับ ระเบียบ มติ และคำสั่งของสหกรณ์ ซึ่งรวมทั้งในข้อต่อไปนี้</p> <p>(๑) ควบคุมในเรื่องการรับเงิน การจ่ายเงิน การสะสมเงิน การฝาก หรือการเก็บรักษาเงิน ให้เป็นไปตามข้อบังคับ และระเบียบของสหกรณ์</p> <p>(๒) ควบคุมการจัดทำบัญชี และทะเบียนต่าง ๆ ของสหกรณ์ให้ ถูกต้องครบถ้วนและเป็นปัจจุบันอยู่เสมอ</p>  | <p>ข้อ ๗๘ อำนาจหน้าที่ของคณะกรรมการอำนวยความสะดวก ให้ คณะอนุกรรมการอำนวยความสะดวกเป็นผู้ดำเนินการแทนคณะกรรมการ ดำเนินการตามที่ได้รับมอบหมาย และตามกฎหมาย ข้อบังคับ ระเบียบ มติ และคำสั่งของสหกรณ์ รวมทั้งในข้อต่อไปนี้</p> <p>(๑) ควบคุมในเรื่องการรับเงิน การจ่ายเงิน การสะสมเงิน การฝาก หรือการเก็บรักษาเงิน ให้เป็นไปตามข้อบังคับ และระเบียบของสหกรณ์</p> <p>(๒) ควบคุมการจัดทำบัญชี และทะเบียนต่าง ๆ ของสหกรณ์ให้ ถูกต้องครบถ้วนและเป็นปัจจุบันอยู่เสมอ</p>   | <p>เพื่อให้สอดคล้องกับร่าง ข้อบังคับของนายทะเบียน สหกรณ์</p> |



| ข้อความเดิม   | ข้อความที่ขอแก้ไข  | เหตุผล               |
|---|--|----------------------|
| <p>ให้คณะกรรมการการเงินกู้ประชุมกันตามคราวที่มีกิจธุระ แต่จะต้องมีการประชุมกันเดือนละหนึ่งครั้งเป็นอย่างน้อย และให้ประธานกรรมการการเงินกู้ หรือเลขานุการนัดเรียกประชุมได้</p> <p>ในการประชุมคณะกรรมการการเงินกู้ ต้องมีกรรมการการเงินกู้เข้าประชุมไม่น้อยกว่ากึ่งหนึ่งของจำนวนกรรมการการเงินกู้ทั้งหมด จึงจะเป็นองค์ประชุม</p> <p>ข้อวินิจฉัยทั้งปวงของคณะกรรมการการเงินกู้ให้นำเสนอคณะกรรมการดำเนินการทราบในการประชุมคราวถัดไป</p>   | <p>ให้คณะกรรมการการเงินกู้ประชุมกันตามคราวที่มีกิจธุระ แต่จะต้องมีการประชุมกันเดือนละหนึ่งครั้งเป็นอย่างน้อย และให้ประธานกรรมการการเงินกู้ หรือเลขานุการนัดเรียกประชุมได้</p> <p>ในการประชุมคณะกรรมการการเงินกู้ ต้องมีกรรมการการเงินกู้เข้าประชุมไม่น้อยกว่ากึ่งหนึ่งของจำนวนกรรมการการเงินกู้ทั้งหมด จึงจะเป็นองค์ประชุม</p> <p>ข้อวินิจฉัยทั้งปวงของคณะกรรมการการเงินกู้ให้นำเสนอคณะกรรมการดำเนินการทราบในการประชุมคราวถัดไป</p>  |                      |
| <p>ข้อ ๗๙ อำนาจหน้าที่ ของคณะกรรมการการเงินกู้ ให้คณะกรรมการการเงินกู้มีอำนาจหน้าที่ในการพิจารณาวินิจฉัยอนุมัติการให้เงินกู้แก่สมาชิกตามกฎหมาย ข้อบังคับ ระเบียบ มติ และคำสั่งของสหกรณ์รวมทั้งข้อต่อไปนี้</p> <p>(๑) ตรวจสอบการใช้เงินกู้ของสมาชิกให้เป็นไปตามความมุ่งหมายที่ให้เงินกู้นั้น</p> <p>(๒) ตรวจสอบการควบคุมให้เงินกู้อุบัติไปตามที่กำหนดไว้ในระเบียบของสหกรณ์ และเมื่อเห็นว่าหลักประกันสำหรับเงินกู้อาจได้เกิดบกพร่อง ก็ต้องกำหนดให้ผู้จัดการแก้ไขให้ถูกต้องภายในระยะเวลาที่กำหนด</p> <p>(๓) ดูแลและติดตามการชำระหนี้ของสมาชิกผู้กู้ให้เป็นไปตามที่กำหนดในสัญญา</p> <p>(๔) สอบสวนเบื้องต้นให้ได้ความจริง ในกรณีสมาชิกผู้กู้ขอผ่อนเวลาการส่งเงินงวดชำระหนี้เงินกู้ หรือผิดนัดการส่งเงินงวดชำระหนี้</p> | <p>ข้อ ๘๐ อำนาจหน้าที่ ของคณะกรรมการการเงินกู้ ให้คณะกรรมการการเงินกู้มีอำนาจหน้าที่ในการพิจารณาวินิจฉัยอนุมัติการให้เงินกู้แก่สมาชิกตามกฎหมาย ข้อบังคับ ระเบียบ มติ และคำสั่งของสหกรณ์รวมทั้งข้อต่อไปนี้</p> <p>(๑) ตรวจสอบการใช้เงินกู้ของสมาชิกให้เป็นไปตามความมุ่งหมายที่ให้เงินกู้นั้น</p> <p>(๒) ตรวจสอบการควบคุมให้เงินกู้อุบัติไปตามที่กำหนดไว้ในระเบียบของสหกรณ์ และเมื่อเห็นว่าหลักประกันสำหรับเงินกู้อาจได้เกิดบกพร่อง ก็ต้องกำหนดให้ผู้จัดการแก้ไขให้ถูกต้องภายในระยะเวลาที่กำหนด</p> <p>(๓) ดูแลและติดตามการชำระหนี้ของสมาชิกผู้กู้ให้เป็นไปตามที่กำหนดในสัญญา</p> <p>(๔) สอบสวนเบื้องต้นให้ได้ความจริง ในกรณีสมาชิกผู้กู้ขอผ่อนเวลา การส่งเงินงวดชำระหนี้เงินกู้ หรือผิดนัดการส่งเงินงวดชำระหนี้</p> | <p>คงหลักการเดิม</p> |

| ข้อความเดิม   | ข้อความที่ขอแก้ไข   | เหตุผล               |
|---|---|----------------------|
| <p>เพื่อเสนอความเห็นให้คณะกรรมการดำเนินการพิจารณาผ่อนผัน หรือเรียกคืนเงินกู้ หรือสอบสวนลงโทษให้สมาชิกออกจากสหกรณ์</p> <p>ข้อ ๘๐ ในกรณีจำเป็นแก่การดำเนินการ คณะกรรมการดำเนินการดำเนินการตามคำสั่งแต่งตั้งคณะกรรมการเพิ่มขึ้นได้ เพื่อมอบหมายให้ปฏิบัติภารกิจของสหกรณ์ โดยมิอำนาจหน้าที่ตามที่คณะกรรมการดำเนินการดำเนินการกำหนด</p> <p>ทั้งนี้ คณะกรรมการอาจเสนอให้คณะกรรมการดำเนินการแต่งตั้งคณะทำงานเพื่อช่วยปฏิบัติงานก็ได้</p> | <p>เพื่อเสนอความเห็นให้คณะกรรมการดำเนินการพิจารณาผ่อนผัน หรือเรียกคืนเงินกู้ หรือสอบสวนลงโทษให้สมาชิกออกจากสหกรณ์</p> <p>ข้อ ๘๑ คณะอนุกรรมการและคณะทำงาน ในกรณีจำเป็นแก่การดำเนินการ คณะกรรมการดำเนินการดำเนินการตามคำสั่งแต่งตั้งคณะกรรมการเพิ่มขึ้นได้ เพื่อมอบหมายให้ปฏิบัติภารกิจของสหกรณ์ โดยมิอำนาจหน้าที่ตามที่คณะกรรมการดำเนินการดำเนินการกำหนด</p> <p>ทั้งนี้ คณะอนุกรรมการอาจเสนอให้คณะกรรมการดำเนินการแต่งตั้งคณะทำงานเพื่อช่วยปฏิบัติงานก็ได้</p> | <p>คงหลักการเดิม</p> |

| ข้อความเดิม   | ข้อความที่ขอแก้ไข   | เหตุผล                                |
|---|---|---------------------------------------|
| <p><b>ข้อความเดิม</b></p> <p><b>ข้อ ๘๑</b> ประธานในที่ประชุม ในการประชุมใหญ่หรือการประชุม คณะกรรมการดำเนินการให้ประธานกรรมการเป็นประธานในที่ประชุม ถ้าประธานกรรมการไม่อยู่ในที่ประชุม ก็ให้รองประธานกรรมการเป็น ประธานในที่ประชุม และถ้ารองประธานกรรมการไม่อยู่ในที่ประชุม ด้วยก็ให้ประชุมเลือกตั้งกรรมการดำเนินการคนหนึ่งขึ้นเป็นประธาน ในที่ประชุมเฉพาะการประชุมคราวนั้น</p> <p>ในการประชุมคณะอนุกรรมการอื่น ๆ เช่น คณะอนุกรรมการ อำนาจการ หรือคณะกรรมการเงินกู้ ให้ประธานของ คณะอนุกรรมการนั้น ๆ เป็นประธานถ้าประธานกรรมการ ไม่อยู่ในที่ประชุมก็ให้ประชุมเลือกกรรมการคนหนึ่งขึ้นเป็นประธานในที่ ประชุมเฉพาะการประชุมคราวนั้น</p> <p>ในการประชุมใหญ่สามัญที่สมาชิกร้องขอให้เรียกประชุม ในกรณี ที่ที่ประชุมใหญ่ได้มีมติถอดถอนกรรมการดำเนินการ ถ้ามีการร้องขอให้ เปลี่ยนตัวประธานในที่ประชุมก็ให้กระทำได้ โดยเลือกสมาชิกคนใดคนหนึ่งเป็นประธานในที่ประชุมเฉพาะคราวนั้น หรือจนเสร็จการประชุม มติเลือกประธานในที่ประชุมในกรณีนี้ต้องมีคะแนนเสียงไม่น้อยกว่า สองในสามของจำนวนสมาชิกซึ่งมาประชุม</p> | <p><b>ข้อความที่ขอแก้ไข</b></p> <p><b>ประธานในที่ประชุม</b></p> <p><b>ข้อ ๘๒</b> ประธานในที่ประชุม ในการประชุมใหญ่หรือการประชุม คณะกรรมการดำเนินการให้ประธานกรรมการเป็นประธานในที่ประชุม ถ้าประธานกรรมการไม่อยู่ในที่ประชุม ก็ให้รองประธานกรรมการเป็น ประธานในที่ประชุม และถ้ารองประธานกรรมการไม่อยู่ในที่ประชุม ด้วยก็ให้ประชุมเลือกตั้งกรรมการดำเนินการคนหนึ่งขึ้นเป็นประธาน ในที่ประชุมเฉพาะการประชุมคราวนั้น</p> <p>ในการประชุมคณะอนุกรรมการอื่น ๆ เช่น คณะอนุกรรมการ อำนาจการ หรือคณะกรรมการเงินกู้ หรือคณะทำงาน ให้ประธาน ของคณะอนุกรรมการ หรือคณะทำงานนั้น ๆ เป็นประธานในที่ประชุม ถ้าประธานอนุกรรมการ หรือคณะทำงานไม่อยู่ในที่ประชุม ก็ให้ที่ ประชุมเลือกอนุกรรมการหรือผู้ทำงานคนหนึ่งเป็นประธานในที่ประชุม เฉพาะการประชุมคราวนั้น</p> <p>ในการประชุมใหญ่สามัญที่สมาชิกร้องขอให้เรียกประชุม ในกรณีที่ ที่ประชุมใหญ่ได้มีมติถอดถอนกรรมการดำเนินการ ถ้ามีการร้องขอให้ เปลี่ยนตัวประธานในที่ประชุมก็ให้กระทำได้ โดยเลือกสมาชิกคนใดคน หนึ่งเป็นประธานในที่ประชุมเฉพาะคราวนั้น หรือจนเสร็จการประชุม มติเลือกประธานในที่ประชุมในกรณีนี้ต้องมีคะแนนเสียงไม่น้อยกว่า สองในสามของจำนวนสมาชิกซึ่งมาประชุม</p> | <p>เพื่อให้สอดคล้องกับร่าง สหกรณ์</p> |

| ข้อความเดิม   | ข้อความที่ขอแก้ไข  | เหตุผล   |
|---|--|--|
| <p><b>ข้อความเดิม</b></p> <p><b>การออกเสียงและการวินิจฉัยปัญหาในที่ประชุม</b></p> <p>ข้อ ๘๒ การออกเสียง สมาชิกคนหนึ่งให้มีเสียงหนึ่งในการลงคะแนนออกเสียงในที่ประชุมใหญ่ได้เพียงคนละหนึ่งเสียง จะมอบให้ผู้อื่นมาประชุมและออกเสียงแทนตนไม่ได้</p> <p>ถ้าปัญหาซึ่งที่ประชุมวินิจฉัยนั้น ผู้ใดมีส่วนได้เสียเป็นพิเศษเฉพาะตัวผู้นั้นจะออกเสียงในเรื่องนั้นไม่ได้</p> | <p><b>การออกเสียงและการวินิจฉัยปัญหาในที่ประชุม</b></p> <p>ข้อ ๘๓ การออกเสียง สมาชิกคนหนึ่งให้มีเสียงหนึ่งในการลงคะแนนออกเสียงในที่ประชุมใหญ่ได้เพียงคนละหนึ่งเสียง จะมอบให้ผู้อื่นมาประชุมและออกเสียงแทนตนไม่ได้</p> <p>ถ้าในปัญหาซึ่งที่ประชุมวินิจฉัยนั้น ผู้ใดมีส่วนได้เสียเป็นพิเศษเฉพาะตัวผู้นั้นจะออกเสียงในเรื่องนั้นไม่ได้</p>  | <p>คงหลักการเดิม</p>                                       |
| <p><b>ข้อความเดิม</b></p> <p><b>การออกเสียงและการวินิจฉัยปัญหาในที่ประชุม</b></p> <p>ข้อ ๘๓ การออกเสียง สมาชิกคนหนึ่งให้มีเสียงหนึ่งในการลงคะแนนออกเสียงในที่ประชุมใหญ่ได้เพียงคนละหนึ่งเสียง จะมอบให้ผู้อื่นมาประชุมและออกเสียงแทนตนไม่ได้</p> <p>ถ้าปัญหาซึ่งที่ประชุมวินิจฉัยนั้น ผู้ใดมีส่วนได้เสียเป็นพิเศษเฉพาะตัวผู้นั้นจะออกเสียงในเรื่องนั้นไม่ได้</p> | <p><b>การวินิจฉัยปัญหา</b> เว้นแต่จะได้กำหนดไว้เป็นพิเศษในข้อบังคับนี้ การวินิจฉัยปัญหาต่าง ๆ ในที่ประชุมใหญ่ หรือที่ประชุมคณะกรรมการดำเนินการ หรือที่ประชุมคณะอนุกรรมการ หรือคณะทำงานอื่น ๆ ให้ถือคะแนนเสียงข้างมาก ถ้าคะแนนเสียงเท่ากัน ให้ประธานในที่ประชุมออกเสียงเพิ่มขึ้นอีกเสียงหนึ่งเป็นเสียงชี้ขาด เว้นแต่ในกรณีต่อไปนี้ ให้ถือเสียงไม่น้อยกว่าสองในสามของจำนวนสมาชิกซึ่งมาประชุม</p> <p>(๑) การแก้ไขเพิ่มเติมข้อบังคับ</p> <p>(๒) การควบคุมสหกรณ์</p> <p>(๓) การเลิกสหกรณ์</p> <p>(๔) การแยกสหกรณ์</p> | <p>เพื่อให้สอดคล้องกับร่างข้อบังคับของนายทะเบียนสหกรณ์</p> |

| ข้อความเดิม   | ข้อความที่ขอแก้ไข  | เหตุผล   |
|---|--|--|
| <p><b>ข้อความเดิม</b></p> <p><b>รายงานการประชุม</b></p> <p>ข้อ ๘๔ รายงานการประชุมใหญ่ การประชุม คณะกรรมการดำเนินการประชุมคณะกรรมการอื่น ๆ นั้น ต้องจัดให้ผู้เข้าประชุมลงลายมือชื่อที่พิจารณา วินิจฉัยทั้งสิ้นไว้ในรายงานการประชุมกับ กรรมการดำเนินการ หรือกรรมการอื่น ๆ แล้วแต่กรณี อีกคนหนึ่งที่ เข้าประชุมนั้น ๆ ลงลายมือชื่อไว้เป็นสำคัญ</p>   | <p><b>ข้อความที่ขอแก้ไข</b></p> <p><b>รายงานการประชุม</b></p> <p>ข้อ ๘๕ รายงานการประชุม ในการประชุมใหญ่ การประชุม คณะกรรมการดำเนินการ หรือการประชุมคณะกรรมการอื่น ๆ นั้น ต้องจัดให้ผู้เข้าประชุมลงลายมือชื่อ พร้อมทั้ง บันทึกเรื่องที่พิจารณา วินิจฉัยทั้งสิ้นไว้ในรายงานการประชุม และให้ ประธานในที่ประชุมกับกรรมการดำเนินการ หรืออนุกรรมการ หรือผู้ ทำงานอื่น ๆ แล้วแต่กรณี อีกคนหนึ่งที่เข้าประชุมนั้น ๆ ลงลายมือชื่อไว้เป็นสำคัญ</p>   | <p>เพื่อให้สอดคล้องกับร่าง ข้อบังคับของนายทะเบียน สหกรณ์</p> |
| <p><b>หมวด ๘</b></p> <p><b>ผู้จัดการและเจ้าหน้าที่ของสหกรณ์</b></p> <p>ข้อ ๘๕ การจ้างและแต่งตั้งผู้จัดการ คณะกรรมการดำเนินการ อาจพิจารณาคัดเลือกหรือสอบคัดเลือกบุคคลที่มีความรู้ความสามารถ และความเหมาะสมเพื่อแต่งตั้ง ผู้จัดการของสหกรณ์ โดยต้องไม่เป็นบุคคลที่มีลักษณะ ข้อ (๑) (๒) (๓) (๔) หรือเป็นที่ปรึกษาหรือผู้ตรวจสอบ จ้างผู้จัดการต้องทำหนังสือสัญญาจ้างไว้เป็นหลักฐาน คณะกรรมการดำเนินการเรียกให้มีหลักประกันอันสมควร ในการแต่งตั้งหรือจ้างผู้จัดการ ต้องให้ผู้จัดการรับทราบและ รับรองที่จะปฏิบัติตามที่ ดังกำหนดไว้ใน ข้อ ๗๒ เป็นลายลักษณ์อักษร</p> | <p><b>หมวด ๙</b></p> <p><b>ผู้จัดการและเจ้าหน้าที่ของสหกรณ์</b></p> <p>ข้อ ๘๖ การจ้างและแต่งตั้งผู้จัดการ คณะกรรมการดำเนินการ อาจพิจารณาคัดเลือกหรือสอบคัดเลือก สอบแข่งขัน บุคคลที่มีความรู้ ความสามารถ และความเหมาะสมเพื่อแต่งตั้ง หรือจ้างเป็นผู้จัดการของสหกรณ์ โดยต้องไม่เป็นบุคคลที่มีลักษณะ ต้องห้ามตามข้อ ๖๘ (๑) (๒) (๓) (๔) หรือเป็นที่ปรึกษาหรือผู้ตรวจสอบ กิจการ ในการจ้างผู้จัดการต้องทำหนังสือสัญญาจ้างไว้เป็นหลักฐาน และให้คณะกรรมการเรียกให้มีหลักประกันอันสมควร ห้ามไม่ให้บุคคลซึ่งมีลักษณะดังต่อไปนี้หรือทำหน้าที่ผู้จัดการ (๑) เคยได้รับโทษจำคุกโดยคำพิพากษาถึงที่สุดให้จำคุก เว้นแต่เป็น โทษสำหรับความผิดที่ได้กระทำโดยประมาทหรือความผิดลหุโทษ</p> | <p>เพื่อให้สอดคล้องกับร่าง ข้อบังคับของนายทะเบียน สหกรณ์</p> |

| ข้อความเดิม  | ข้อความที่ขอแก้ไข  | เหตุผล |
|--|--|--------|
| <p>ให้คณะกรรมการดำเนินการมีอำนาจกำหนดระเบียบของสหกรณ์เกี่ยวกับการค้าเลือกหรือสอบคัดเลือก การแต่งตั้งหรือจ้าง การกำหนดอัตราเงินเดือน การให้สวัสดิการ และการให้ออกจากตำแหน่งของผู้จัดการ</p> | <p>(๒) เคยถูกปล่อย ปลดออก หรือให้ออกจากราชการ องค์การหน่วยงานของรัฐ หรือเอกชนทุจริตต่อหน้าที่</p> <p>(๓) เคยถูกให้พ้นจากตำแหน่งกรรมการหรือมีคำวินิจฉัยเป็นที่สุดให้พ้นจากตำแหน่งกรรมการตามคำสั่งนายทะเบียนสหกรณ์</p> <p>(๔) เคยถูกที่ประชุมใหญ่มีมติให้ถอดถอนออกจากตำแหน่งกรรมการดำเนินการเพราะเหตุทุจริตต่อหน้าที่</p> <p>(๕) เคยผิดนัดชำระเงินต้นหรือดอกเบี้ยเงินกู้กับสหกรณ์ เว้นแต่การผิดนัดนั้นมิได้เกิดขึ้นจากการกระทำของตนเอง</p> <p>(๖) เคยถูกนายทะเบียนสหกรณ์สั่งให้พ้นจากตำแหน่งกรรมการดำเนินการหรือผู้จัดการ</p> <p>(๗) เป็นกรรมการดำเนินการหรือผู้จัดการในสหกรณ์ที่ถูกสั่งเลิก</p> <p>(๘) เป็นบุคคลที่มีลักษณะต้องห้ามตามระเบียบที่นายทะเบียนสหกรณ์กำหนด</p> <p>(๙) ผิดนัดชำระต้นเงินหรือดอกเบี้ยกับสหกรณ์ที่ตนเป็นสมาชิกในระยะเวลาสองปีทางบัญชีก่อนวันทำสัญญาจ้างเป็นผู้จัดการหรือในขณะดำรงตำแหน่งนั้น</p> <p>(๑๐) เป็นผู้ที่สหกรณ์นี้หรือสหกรณ์อื่น หรือนายทะเบียนสหกรณ์หรือรองนายทะเบียนสหกรณ์ พ้องดำเป็นคดีในทางแพ่งหรือทางอาญาในข้อกล่าวหาที่กระทำให้สหกรณ์เกิดความเสียหาย ซึ่งศาลได้รับฟ้องหรือประทัปรับฟ้องแล้ว หรือเคยต้องคำพิพากษาถึงที่สุดให้ชดเชยค่าเสียหายแก่สหกรณ์ในการกระทำที่ก่อให้เกิดความเสียหายต่อสหกรณ์</p> |        |

| ข้อความเดิม   | ข้อความที่ขอแก้ไข  | เหตุผล   |
|---|--|--|
|   | <p>(๑๑) เป็นผู้หรือเคยมีส่วนร่วมในการประกอบธุรกิจหรือการดำเนินกิจการใด ๆ อันผิดกฎหมายที่ลักษณะเป็นการหลอกลวงผู้อื่น หรืออื้อโกงประชาชน หรือเกี่ยวข้องกับคดีอาญาเสพติด</p> <p>(๑๒) เป็นผู้หรือเคยเป็นบุคคลล้มละลาย</p> <p>(๑๓) เป็นผู้ที่สำนึกงานป้องกันและปราบปรามการฟอกเงิน ประกาศรายชื่อให้เป็นผู้บุคคลที่ถูกกำหนดตามมาตรา ๗ ของกฎหมายว่าด้วยการป้องกันและปราบปรามการสนับสนุนทางการเงินแก่การก่อการร้ายและการแพร่ขยายอาวุธที่มีอานุภาพทำลายล้างสูง</p> <p>ในการแต่งตั้งหรือจ้างผู้จัดการ ต้องให้ผู้จัดการรับทราบและรับรองที่จะปฏิบัติหน้าที่ดังกล่าวไว้ในข้อ ๘๘ เป็นลายลักษณ์อักษร</p> <p>ให้คณะกรรมการดำเนินการดำเนินการมีอำนาจกำหนดระเบียบของสหกรณ์เกี่ยวกับการค้าเลือกหรือสอบคัดเลือก การแต่งตั้งหรือจ้าง การกำหนดอัตราเงินเดือน การให้สวัสดิการ และการให้ออกจากตำแหน่งของผู้จัดการ</p> |  |
| <p>ข้อ ๘๖ การดำรงตำแหน่งผู้จัดการ สหกรณ์อาจจ้างผู้จัดการโดยกำหนดระยะเวลาหรือไม่กำหนดระยะเวลาก็ได้</p>   | <p>ข้อ ๘๗ การดำรงตำแหน่งผู้จัดการ สหกรณ์อาจจ้างผู้จัดการโดยกำหนดระยะเวลาหรือไม่กำหนดระยะเวลาก็ได้</p>  | <p>คงหลักการเดิม</p>                                       |
| <p>ข้อ ๘๗ อำนาจหน้าที่และความรับผิดชอบของผู้จัดการ ผู้จัดการมีอำนาจหน้าที่ในการจัดการทั่วไป และรับผิดชอบเกี่ยวกับบรรดากิจการประจำของสหกรณ์ รวมทั้งในข้อต่อไปนี้</p> <p>(๑) ตรวจสอบการสมัครเข้าเป็นสมาชิกให้เป็นการถูกต้อง ตลอดจนเป็นผู้จัดให้ผู้เข้าเป็นสมาชิกลงลายมือชื่อในทะเบียนสมาชิก และชำระค่าธรรมเนียมแรกเข้ากับเงินค่าหุ้นตามข้อบังคับของสหกรณ์</p> | <p>ข้อ ๘๘ อำนาจหน้าที่และความรับผิดชอบของผู้จัดการ ผู้จัดการมีอำนาจหน้าที่ในการจัดการทั่วไป และรับผิดชอบเกี่ยวกับบรรดากิจการประจำของสหกรณ์ รวมทั้งในข้อต่อไปนี้</p> <p>(๑) ตรวจสอบการสมัครเข้าเป็นสมาชิกให้เป็นการถูกต้อง ตลอดจนเป็นผู้จัดให้ผู้เข้าเป็นสมาชิกลงลายมือชื่อในทะเบียนสมาชิก และชำระค่าธรรมเนียมแรกเข้ากับเงินค่าหุ้นตามข้อบังคับของสหกรณ์</p>  | <p>เพื่อให้สอดคล้องกับร่างข้อบังคับของนายทะเบียนสหกรณ์</p> |

| ข้อความเดิม   | ข้อความที่ขอแก้ไข   | เหตุผล |
|---|---|--------|
| <p>(๒) ควบคุมให้มีการเก็บเงินค่าหุ้นรายเดือน แฉงยอดจำนวนหุ้นจ่ายคืนค่าหุ้นและชั้กชวณ การถือหุ้นในสหกรณ์</p> <p>(๓) รับฝากเงิน จ่ายคืนเงินฝาก และส่งเสริมการรับฝากเงินของสหกรณ์</p> <p>(๔) เป็นธุระในการตรวจสอบค่าของหุ้น จ่ายเงินกู้ จัดทำเอกสารเกี่ยวกับเงินกู้ให้เป็นไปตามแบบและระเบียบของสหกรณ์</p> <p>(๕) จัดทำรายละเอียดของสมาชิกทราบเป็นรายบุคคลทุกเดือน</p> <p>(๖) พิจารณาจัดจ้างเจ้าหน้าที่ของสหกรณ์ตามอำนาจหน้าที่ที่กำหนดในระเบียบของสหกรณ์ รวมถึงกำหนดหน้าที่และวิธีปฏิบัติงานของบรรดาเจ้าหน้าที่ของสหกรณ์ ตลอดจนเป็นผู้บังคับบัญชาและรับผิดชอบดูแลการปฏิบัติงานของเจ้าหน้าที่เหล่านั้นให้เป็นไปโดยถูกต้องเรียบร้อย</p> <p>(๗) เป็นธุระกวาดขันในเรือ่งการออกใบรับ เรียกใบรับ หรือจัดให้มีใบสำคัญโดยครบถ้วน รับผิดชอบในการรับจ่ายเงินของสหกรณ์ให้เป็น การถูกต้อง รวบรวมใบสำคัญ และเอกสารต่าง ๆ เกี่ยวกับการเงินไว้ โดยครบถ้วน และเก็บรักษาเงินของสหกรณ์ให้เป็นไปตามที่กำหนดไว้ในระเบียบของสหกรณ์</p> <p>(๘) รับผิดชอบและดูแลในการจัดทำและเก็บรักษาบัญชีและเอกสารที่เกี่ยวข้องเพื่อแสดงฐานะการเงินและผลการดำเนินงานของ สหกรณ์โดยต้องเปิดเผยให้สมาชิกได้รับทราบและสามารถตรวจสอบได้ จัดให้มีและดูแลให้เรียบร้อยซึ่งบรรดาทะเบียน สมุดบัญชี เอกสารต่าง ๆ</p> | <p>(๒) ควบคุมให้มีการเก็บเงินค่าหุ้นรายเดือน แฉงยอดจำนวนหุ้น จ่ายคืนค่าหุ้นและชั้กชวณ การถือหุ้นในสหกรณ์</p> <p>(๓) รับฝากเงิน จ่ายคืนเงินฝาก และส่งเสริมการรับฝากเงินของสหกรณ์</p> <p>(๔) เป็นธุระในการตรวจสอบค่าของหุ้น จ่ายเงินกู้ จัดทำเอกสารเกี่ยวกับเงินกู้ให้เป็นไปตามแบบและระเบียบของสหกรณ์</p> <p>(๕) จัดทำรายละเอียดของสมาชิกทราบเป็นรายบุคคลทุกเดือน</p> <p>(๖) พิจารณาจัดจ้างเจ้าหน้าที่ของสหกรณ์ตามอำนาจหน้าที่ที่กำหนดในระเบียบของสหกรณ์ รวมถึงกำหนดหน้าที่และวิธีปฏิบัติงานของบรรดาเจ้าหน้าที่ของสหกรณ์ ตลอดจนเป็นผู้บังคับบัญชาและรับผิดชอบดูแลการปฏิบัติงานของเจ้าหน้าที่เหล่านั้นให้เป็นไปโดยถูกต้องเรียบร้อย</p> <p>(๗) เป็นธุระกวาดขันในเรือ่งการออกใบรับ เรียกใบรับ หรือจัดให้มีใบสำคัญโดยครบถ้วน รับผิดชอบในการรับจ่ายเงินของสหกรณ์ให้เป็น การถูกต้อง รวบรวมใบสำคัญ และเอกสารต่าง ๆ เกี่ยวกับการเงินไว้ โดยครบถ้วน และเก็บรักษาเงินของสหกรณ์ให้เป็นไปตามที่กำหนดไว้ในระเบียบของสหกรณ์</p> <p>(๘) รับผิดชอบและดูแลให้มีการจัดทำและเก็บรักษาบัญชีและเอกสารที่เกี่ยวข้องเพื่อแสดงฐานะการเงินและผลการดำเนินงานของ สหกรณ์โดยต้องเปิดเผยให้สมาชิกได้รับทราบและสามารถตรวจสอบได้ จัดให้มีและดูแลให้เรียบร้อยซึ่งบรรดาทะเบียน สมุดบัญชี เอกสารต่าง ๆ</p> |        |

| ข้อความเดิม  | ข้อความที่ขอแก้ไข  | เหตุผล |
|--|--|--------|
| <p>(๑๐) รับผิดชอบจัดท่างบการเงินประจำปี รวมทั้งบัญชีกำไรขาดทุน และรายงานประจำปี แสดงผลการดำเนินงานของสหกรณ์เสนอ คณะกรรมการดำเนินการพิจารณา เพื่อเสนอต่อที่ประชุมใหญ่อนุมัติ (๑๑) จัดทำแผนงานและงบประมาณรายจ่ายประจำปีของสหกรณ์ เสนอคณะกรรมการดำเนินการพิจารณา</p> <p>(๑๒) จัดทำแผนปฏิบัติการประจำปีรวมทั้งบัญชีกำไรขาดทุนที่ได้รับอนุมัติจากที่ประชุมใหญ่</p> <p>(๑๓) เข้าร่วมประชุมและชี้แจงในการประชุมใหญ่ ประชุม คณะกรรมการดำเนินการและประชุมคณะกรรมการอื่น ๆ เว้นแต่ กรณีซึ่งที่ประชุมนั้น ๆ มิได้เข้าร่วมประชุม</p> <p>(๑๔) ปฏิบัติการเกี่ยวกับงานสารบรรณของสหกรณ์</p> <p>(๑๕) รักษาดวงตราของสหกรณ์ และรับผิดชอบตรวจตราดูแล ทรัพย์สินต่าง ๆ ของสหกรณ์ให้อยู่ในสภาพอันดีและปลอดภัย</p> <p>(๑๖) เสนอรายงานกิจกรรมประจำปี ต่อ อนุของสหกรณ์ต่อ คณะกรรมการดำเนินการ</p> <p>(๑๗) เสนอรายการหรือรายงานของสหกรณ์ต่อทางราชการตาม แบบและระยะเวลาที่ทางราชการกำหนด</p> <p>(๑๘) ปฏิบัติงานอื่น ๆ ตามที่คณะกรรมการดำเนินการ หรือ คณะอนุกรรมการอื่น ๆ ของสหกรณ์มอบหมาย หรือตามที่ควรกระทำ เพื่อให้กิจการในหน้าที่ลุล่วงไปด้วยดี</p> | <p>และบรรดากฎเกณฑ์ดำเนินงานของสหกรณ์ให้ถูกต้องครบถ้วนและเป็น ปัจจุบัน</p> <p>(๙) ติดต่อกับสถานงานกับเลขานุการในการนัดเรียกประชุมใหญ่ ประชุมคณะกรรมการดำเนินการและประชุมคณะกรรมการ หรือ คณะทำงานอื่น ๆ</p> <p>(๑๐) รับผิดชอบจัดท่างบการเงินประจำปี รวมทั้งบัญชีกำไรขาดทุน และรายงานประจำปี แสดงผลการดำเนินงานของสหกรณ์เสนอ คณะกรรมการดำเนินการพิจารณา เพื่อเสนอต่อที่ประชุมใหญ่อนุมัติ (๑๑) จัดทำแผนงานและงบประมาณรายจ่ายประจำปีของสหกรณ์ เสนอคณะกรรมการดำเนินการพิจารณา</p> <p>(๑๒) จัดทำแผนปฏิบัติการประจำปีรวมทั้งบัญชีกำไรขาดทุนที่ได้รับอนุมัติจากที่ประชุมใหญ่</p> <p>(๑๓) เข้าร่วมประชุมและชี้แจงในการประชุมใหญ่ ประชุม คณะกรรมการดำเนินการและประชุมคณะกรรมการอื่น ๆ มิได้เข้าร่วมประชุม กรณีซึ่งที่ประชุมนั้น ๆ มิได้เข้าร่วมประชุม</p> <p>(๑๔) ปฏิบัติการเกี่ยวกับงานสารบรรณของสหกรณ์</p> <p>(๑๕) รักษาดวงตราของสหกรณ์ และรับผิดชอบตรวจตราดูแล ทรัพย์สินต่าง ๆ ของสหกรณ์ให้อยู่ในสภาพอันดีและปลอดภัย</p> <p>(๑๖) เสนอรายงานกิจกรรมประจำปี ต่อ อนุของสหกรณ์ต่อ คณะกรรมการดำเนินการ</p> <p>(๑๗) เสนอรายการหรือรายงานของสหกรณ์ต่อทางราชการตามแบบ และระยะเวลาที่ทางราชการกำหนด จัดส่งข้อมูลและรายงานต่าง ๆ ตาม</p> |        |

| ข้อความเดิม | ข้อความที่ขอแก้ไข  | เหตุผล |
|-------------|--|--------|
|             | <p>กฎหมายว่าด้วยสหกรณ์และกฎหมายอื่นที่เกี่ยวข้องภายในระยะเวลาที่กำหนด</p> <p>(๑๘) จัดทำรายการแสดงสินทรัพย์และหนี้สินตามหลักเกณฑ์วิธีการและเงื่อนไขที่กรมตรวจบัญชีสหกรณ์ประกาศกำหนด</p> <p>(๑๙) ค่าประกันเงินกู้ที่สหกรณ์กู้ยืมจากกรมส่งเสริมสหกรณ์ โดยรับผิดชอบการค้ำประกันในฐานะส่วนตัว</p> <p>(๒๐) จัดทำรายงานผลประโยชน์และค่าตอบแทนที่กรรมการผู้จัดการ ผู้มีอำนาจในการจัดการ และที่ปรึกษาของสหกรณ์ ได้รับจากสหกรณ์นั้นในรอบปีบัญชีที่ผ่านมา โดยให้สหกรณ์แสดงรายละเอียดดังกล่าวเป็นรายบุคคลเพื่อรายงานให้ที่ประชุมใหญ่ทราบ</p> <p>(๒๑) จัดทำข้อมูลการถูกร้องทุกข์กล่าวโทษ การถูกดำเนินคดี การถูกร้องเรียน และถูกลงโทษของสหกรณ์ในรอบปีบัญชีที่ผ่านมา พร้อมทั้งแผนหรือแนวทางการป้องกันไม่ให้เกิดร้องทุกข์กล่าวโทษ ถูกดำเนินคดี ถูกร้องเรียน และถูกลงโทษในเรื่องดังกล่าวอีกให้ที่ประชุมใหญ่ทราบ</p> <p>(๒๒) จัดทำรายการอื่นที่คณะกรรมการหรือที่ประชุมใหญ่มีมติให้เปิดเผยแก่สมาชิก</p> <p>(๒๓) จัดทำรายการอื่นตามที่นายทะเบียนสหกรณ์ประกาศกำหนด</p> <p>(๒๔) ปฏิบัติงานอื่น ๆ ตามที่คณะกรรมการดำเนินการ หรือ คณะอนุกรรมการ หรือคณะทำงานอื่น ๆ ของสหกรณ์มอบหมาย หรือตามที่ควรกระทำเพื่อให้เกิดกิจการในหน้าที่สุจริตไปด้วยดี ตามกฎหมายว่าด้วยสหกรณ์และกฎหมายอื่นที่เกี่ยวข้อง</p> |        |

| ข้อความเดิม   | ข้อความที่ขอแก้ไข  | เหตุผล   |
|---|--|--|
| <p>ข้อความเดิม</p>  | <p>ข้อความที่ขอแก้ไข</p>   | <p>เหตุผล</p>  |
| <p>ข้อ ๔๔ การพ้นจากตำแหน่งผู้จัดการ ผู้จัดการของสหกรณ์ต้องพ้นจากตำแหน่งด้วยเหตุอย่างหนึ่งอย่างใด ดังต่อไปนี้</p> <p>(๑) ตาย</p> <p>(๒) ลาออกโดยแสดงความจริงใจว่าเป็นหนังสือต่อคณะกรรมการดำเนินการค้า</p> <p>(๓) ขาดคุณสมบัติตามระเบียบของสหกรณ์ หรือมีลักษณะต้องห้ามตามกฎหมายสหกรณ์ที่กำหนด</p> <p>(๔) อายุครบ ๖๐ ปีบริบูรณ์ หรือครบกำหนดตามสัญญาจ้าง หรือตามที่กำหนดในระเบียบของสหกรณ์</p> | <p>ผู้จัดการ ต้องรับผิดชอบร่วมกันกับคณะกรรมการดำเนินการ หรือกรรมการดำเนินการ ในความเสียหายต่อสหกรณ์ในกรณีดังต่อไปนี้</p> <p>(๑) แสวงหาผลประโยชน์โดยมิชอบ</p> <p>(๒) ไม่ปฏิบัติหน้าที่ตามคำสั่งของนายทะเบียนสหกรณ์</p> <p>(๓) ดำเนินกิจการนอกขอบวัตถุประสงค์หรือขอบเขตแห่งการค้าเป็นกิจการที่พึงดำเนินการได้ของสหกรณ์</p> <p>ผู้จัดการ ไม่ต้องรับผิดชอบร่วมกันกับคณะกรรมการดำเนินการ หรือกรรมการดำเนินการ ในความเสียหายต่อสหกรณ์ ตามวรรคสอง ในกรณีดังต่อไปนี้</p> <p>(๑) พิสูจน์ได้ว่าตนมิได้รวมกระทำกรอันเป็นเหตุให้เกิดความเสียหายต่อสหกรณ์</p> <p>(๒) ได้ตัดค้านในที่ประชุมคณะกรรมการดำเนินการสหกรณ์โดยปรากฏในรายงานการประชุม หรือได้ทำคำคัดค้านเป็นหนังสือยื่นต่อประธานที่ประชุมภายในสามวันนับแต่สิ้นสุดการประชุม</p> <p>ข้อ ๔๕ การพ้นจากตำแหน่งผู้จัดการ ผู้จัดการของสหกรณ์ต้องพ้นจากตำแหน่งด้วยเหตุอย่างหนึ่งอย่างใด ดังต่อไปนี้</p> <p>(๑) ตาย</p> <p>(๒) ลาออกโดยแสดงความจริงใจว่าเป็นหนังสือต่อคณะกรรมการดำเนินการค้า</p> <p>(๓) ขาดคุณสมบัติตามระเบียบของสหกรณ์ หรือมีลักษณะต้องห้ามตามกฎหมายสหกรณ์ที่กำหนด</p> <p>(๔) ครบกำหนดตามสัญญาจ้าง หรือตามที่กำหนดในระเบียบของสหกรณ์</p> | <p>เพื่อให้สอดคล้องกับร่างข้อบังคับของนายทะเบียนสหกรณ์</p> |

| ข้อความเดิม  | ข้อความที่ขอแก้ไข   | เหตุผล   |
|--|---|--|
| <p>(๕) ถูกเลิกจ้าง</p> <p>(๖) ถูกลงโทษให้ออก ปลดออก หรือไล่ออก หรือมีพฤติกรรมอันแสดงให้เห็นว่าเป็นประจักษ์ว่าได้กระทำการ หรือละเว้นการกระทำ การใด ๆ อันอาจทำให้เกิดความไม่สงบเรียบร้อยและศีลธรรมอันดีแก่ประชาชนหรือไม่เหมาะสมกับตำแหน่งหน้าที่ผู้จัดการ</p>                            | <p>(๕) ถูกเลิกจ้าง</p> <p>(๖) ถูกลงโทษให้ออก ปลดออก หรือไล่ออก หรือมีพฤติกรรมอันแสดงให้เห็นว่าเป็นประจักษ์ว่าได้กระทำการ หรือละเว้นการกระทำ การใด ๆ อันอาจทำให้เกิดความไม่สงบเรียบร้อยและศีลธรรมอันดีแก่ประชาชนหรือไม่เหมาะสมกับตำแหน่งหน้าที่ผู้จัดการ</p>   | <p>เหตุผลการเดิม</p>   |
| <p>ข้อ ๘๙ การลาออก ให้ผู้จัดการยื่นหนังสือถึงสหกรณ์ก่อนวันที่จะออกไม่น้อยกว่าสามสิบวันและให้เลขานุการคณะกรรมการดำเนินการ นำเสนอที่ประชุมคณะกรรมการดำเนินการพิจารณาการลาออกนั้น การขอยื่นการลาออกของผู้จัดการกระทำได้ไม่เกินหกสิบวัน</p>  | <p>ข้อ ๙๐ การลาออก ให้ผู้จัดการยื่นหนังสือถึงสหกรณ์ก่อนวันที่จะออกไม่น้อยกว่าสามสิบวันและให้เลขานุการคณะกรรมการดำเนินการ นำเสนอที่ประชุมคณะกรรมการดำเนินการพิจารณาการลาออกนั้น การขอยื่นการลาออกของผู้จัดการกระทำได้ไม่เกินหกสิบวัน</p>   | <p>เหตุผลการเดิม</p>   |
| <p>ข้อ ๙๐ การมอบหมายงานในหน้าที่ผู้จัดการ ถ้าสหกรณ์ยังมิได้มีการจัดจ้างและแต่งตั้งผู้จัดการหรือสหกรณ์ยังไม่อยู่ในฐานะที่จะจัดจ้าง เจ้าหน้าที่สหกรณ์ในตำแหน่งอื่นด้วยได้ ให้คณะกรรมการดำเนินการ มอบหมายงานในหน้าที่ผู้จัดการให้กรรมการดำเนินการหรือสมาชิกคนใดคนหนึ่งตามที่เห็นสมควร</p> | <p>ข้อ ๙๑ การมอบหมายงานในหน้าที่ผู้จัดการ ถ้าสหกรณ์ยังมิได้มีการจัดจ้างและแต่งตั้งผู้จัดการหรือสหกรณ์ยังไม่อยู่ในฐานะที่จะจัดจ้าง เจ้าหน้าที่สหกรณ์ในตำแหน่งอื่นด้วยได้ ให้คณะกรรมการดำเนินการ มอบหมายงานในหน้าที่ผู้จัดการให้กรรมการดำเนินการหรือสมาชิกคนใดคนหนึ่งตามที่เห็นสมควร</p>                      | <p>เหตุผลการเดิม</p>   |
| <p>ข้อ ๙๑ การแต่งตั้งผู้รักษาการแทนผู้จัดการ ถ้าตำแหน่งผู้จัดการว่างลงและยังไม่ได้แต่งตั้ง ให้ผู้ใดดำรงตำแหน่งแทน หรือเมื่อผู้จัดการไม่อยู่หรือหาไม่อาจปฏิบัติหน้าที่ได้เป็นครั้งคราว ให้กรรมการดำเนินการ มอบหมายเป็นหน้าที่ของสหกรณ์ตามที่คณะกรรมการดำเนินการแทน</p>                  | <p>ข้อ ๙๒ การแต่งตั้งผู้รักษาการแทนผู้จัดการ ถ้าตำแหน่งผู้จัดการว่างลงและยังไม่ได้แต่งตั้ง ให้ผู้ใดดำรงตำแหน่งแทน หรือเมื่อผู้จัดการไม่อยู่หรือหาไม่อาจปฏิบัติหน้าที่ได้เป็นครั้งคราว ให้รองผู้จัดการ หรือผู้ช่วยผู้จัดการ หรือเจ้าหน้าที่ของสหกรณ์ ตามที่คณะกรรมการดำเนินการ มอบหมายเป็นผู้รักษาการแทน</p> | <p>เพื่อให้สอดคล้องกับร่าง ข้อบังคับของนายทะเบียน สหกรณ์</p> |
| <p>ข้อ ๙๒ การเปลี่ยนผู้จัดการ ในกรณีที่มีการเปลี่ยนผู้จัดการ ให้เป็นหน้าที่ของคณะกรรมการดำเนินการต้องจัดให้มีการตรวจสอบหลักฐานทางบัญชีและการเงินกับบรรดาทรัพย์สินและหนี้สิน ตลอดจนจัดทำงบ</p>  | <p>ข้อ ๙๓ การเปลี่ยนผู้จัดการ ในกรณีที่มีการเปลี่ยนผู้จัดการ ให้เป็นหน้าที่ของคณะกรรมการดำเนินการต้องจัดให้มีการตรวจสอบหลักฐานทางบัญชีและการเงินกับบรรดาทรัพย์สินและหนี้สิน ตลอดจนจัดทำงบ</p>   | <p>เพื่อให้สอดคล้องกับร่าง ข้อบังคับของนายทะเบียน สหกรณ์</p> |

| ข้อความเดิม   | ข้อความที่ขอแก้ไข  | เหตุผล   |
|---|--|--|
| <p>จัดทำงบแสดงฐานะการเงินของสหกรณ์เพื่อทราบฐานะอันแท้จริงก่อนที่จะส่งมอบงาน</p> <p>ข้อ ๕๓ เจ้าหน้าที่ยของสหกรณ์ นอกจากทำหน้าที่ผู้จัดการแล้ว สหกรณ์อาจจัดจ้างและแต่งตั้งเจ้าหน้าที่อื่นตามความจำเป็นเพื่อปฏิบัติงานในสหกรณ์ โดยต้องไม่เป็นบุคคลที่มีลักษณะต้องห้ามตามข้อ ๖๘ (๑) (๒) (๓) (๔) หรือเป็นที่ปรึกษาหรือผู้ตรวจสอบกิจการของสหกรณ์ ทั้งนี้ตามระเบียบของสหกรณ์</p> | <p>การเงินประจำปีของสหกรณ์เพื่อทราบฐานะอันแท้จริงก่อนที่จะส่งมอบงาน</p> <p>ข้อ ๕๔ เจ้าหน้าที่ยของสหกรณ์ นอกจากทำหน้าที่ผู้จัดการแล้ว สหกรณ์อาจจัดจ้างและแต่งตั้งเจ้าหน้าที่อื่นตามความจำเป็นเพื่อปฏิบัติงานในสหกรณ์ โดยต้องไม่เป็นบุคคลที่มีลักษณะต้องห้ามตามข้อ ๖๘ (๑) (๒) (๓) (๔) มาบังคับใช้โดยอนุโลม ทั้งนี้ ตามระเบียบของสหกรณ์ ซึ่งคณะกรรมการดำเนินการกำหนด</p> <p>เจ้าหน้าที่ของสหกรณ์ผู้ใดมีส่วนร่วมในการกระทำของคณะกรรมการดำเนินการ กรรมการดำเนินการ หรือผู้จัดการ อันเป็นเหตุให้เกิดความเสียหาย แก่สหกรณ์ เจ้าหน้าที่ของสหกรณ์ผู้นั้นต้องรับผิดชอบร่วมกันกับคณะกรรมการดำเนินการ กรรมการดำเนินการดำเนินการ หรือผู้จัดการ ในความเสียหายต่อสหกรณ์</p> | <p>เพื่อให้สอดคล้องกับร่างข้อบังคับของนายทะเบียนสหกรณ์</p> |
| <p>หมวด ๑๐</p> <p>ที่ปรึกษาและผู้ตรวจสอบกิจการ</p> <p>ข้อ ๕๔ ที่ปรึกษาคณะกรรมการดำเนินการอาจเชิญบุคคลภายนอกซึ่งทรงคุณวุฒิมีความรู้ความสามารถและเหมาะสมเป็นที่ปรึกษาของสหกรณ์ได้ตามความเหมาะสม เพื่อให้ได้รับความเห็นแนะนำในการดำเนินงานทั่วไปของสหกรณ์</p>  | <p>หมวด ๑๐</p> <p>ที่ปรึกษาและผู้ตรวจสอบกิจการ</p> <p>ข้อ ๕๕ ที่ปรึกษาและผู้ตรวจสอบกิจการ ดำเนินการอาจเชิญบุคคลภายนอกซึ่งทรงคุณวุฒิมีความรู้ความสามารถและเหมาะสมเป็นที่ปรึกษาและที่ปรึกษากิตติมศักดิ์ของสหกรณ์ได้ตามความเหมาะสม เพื่อให้ได้รับความเห็นแนะนำในการดำเนินงานทั่วไปของสหกรณ์ ทั้งนี้ ให้เป็นไปตามระเบียบที่สหกรณ์กำหนด</p>   | <p>เพื่อให้สอดคล้องกับร่างข้อบังคับของนายทะเบียนสหกรณ์</p> |
| <p>ผู้ตรวจสอบกิจการ</p> <p>ข้อ ๕๕ ผู้ตรวจสอบกิจการ สหกรณ์มีผู้ตรวจสอบกิจการของสหกรณ์จำนวนหนึ่งคนหรือหนึ่งนิติบุคคล</p>  | <p>ผู้ตรวจสอบกิจการ</p> <p>ข้อ ๕๖ ผู้ตรวจสอบกิจการ ให้ที่ประชุมใหญ่เลือกตั้งสมาชิกหรือบุคคลภายนอกซึ่งเป็นบุคคลธรรมดาหรือนิติบุคคล และเป็นผู้มี</p>   |  |

| ข้อความเดิม  | ข้อความที่ขอแก้ไข   | เหตุผล   |
|--|---|--|
| <p>ข้อ ๙๕/๑ ผู้ตรวจสอบกิจการต้องมีคุณสมบัติและไม่มีลักษณะต้องห้าม ดังต่อไปนี้</p> <p>ก. คุณสมบัติ</p> <p>(๑) เป็นสมาชิกของสหกรณ์ หรือบุคคลภายนอก ที่ได้รับการเลือกตั้งจากที่ประชุมใหญ่ของสหกรณ์</p> <p>(๒) ผ่านการอบรมหลักสูตรที่เกี่ยวข้องกับการตรวจสอบกิจการจากกรมตรวจบัญชีสหกรณ์หรือหน่วยงานอื่นที่ได้รับรองหลักสูตรจากกรมตรวจบัญชีสหกรณ์</p> <p>ข. ลักษณะต้องห้าม</p> <p>(๑) เป็นคนไร้ความสามารถ หรือคนเสมือนไร้ความสามารถ</p> <p>(๒) เป็นบุคคลล้มละลายหรือเคยเป็นบุคคลล้มละลายทุจริต</p> <p>(๓) เคยได้รับโทษจำคุกโดยคำพิพากษาถึงที่สุดให้จำคุก เว้นแต่เป็นโทษสำหรับความผิดที่ได้กระทำโดยประมาทหรือความผิดลหุโทษ</p> <p>(๔) เคยถูกไล่ออก ปลดออก หรือให้ออกจากราชการ องค์กรหรือหน่วยงานของรัฐหรือเอกชนทุจริตต่อหน้าที่</p> <p>(๕) เคยถูกให้ออกจากการเป็นสมาชิกสหกรณ์ หรือสหกรณ์อื่น</p> | <p>คุณวุฒิ ความรู้ความสามารถในด้านธุรกิจ การเงิน การบัญชี เศรษฐศาสตร์ หรือการสหกรณ์ หรือกฎหมายที่เกี่ยวข้องกับสหกรณ์ และมีคุณสมบัติเป็นผู้ผ่านการอบรมการตรวจสอบกิจการจากกรมตรวจบัญชีสหกรณ์ หรือหน่วยงานอื่นที่ได้รับการรับรองหลักสูตรจากทะเบียนสหกรณ์ รวมทั้งไม่มีลักษณะต้องห้ามตามระเบียบนายทะเบียนสหกรณ์ เป็นผู้ตรวจสอบกิจการของสหกรณ์จำนวนหนึ่งคนหรือหนึ่งนิติบุคคล</p> <p>ข้อ ๙๗ ผู้ตรวจสอบกิจการต้องมีคุณสมบัติและไม่มีลักษณะต้องห้าม ดังต่อไปนี้</p> <p>ก. คุณสมบัติ</p> <p>(๑) เป็นสมาชิกของสหกรณ์ หรือบุคคลภายนอก ที่ได้รับการเลือกตั้งจากที่ประชุมใหญ่ของสหกรณ์</p> <p>(๒) ผ่านการอบรมหลักสูตรที่เกี่ยวข้องกับการตรวจสอบกิจการจากกรมตรวจบัญชีสหกรณ์หรือหน่วยงานอื่นที่ได้รับรองหลักสูตรจากกรมตรวจบัญชีสหกรณ์</p> <p>ข. ลักษณะต้องห้าม</p> <p>(๑) เป็นคนไร้ความสามารถ หรือคนเสมือนไร้ความสามารถ</p> <p>(๒) เป็นบุคคลล้มละลายหรือเคยเป็นบุคคลล้มละลายทุจริต</p> <p>(๓) เคยได้รับโทษจำคุกโดยคำพิพากษาถึงที่สุดให้จำคุก เว้นแต่เป็นโทษสำหรับความผิดที่ได้กระทำโดยประมาทหรือความผิดลหุโทษ</p> <p>(๔) เคยถูกไล่ออก ปลดออก หรือให้ออกจากราชการ องค์กรหรือหน่วยงานของรัฐหรือเอกชนทุจริตต่อหน้าที่</p> <p>(๕) เคยถูกให้ออกจากการเป็นสมาชิกสหกรณ์ หรือสหกรณ์อื่น</p> | <p>เพื่อให้สอดคล้องกับร่างข้อบังคับของนายทะเบียนสหกรณ์</p> <p>ปรับเลขข้อให้ถูกต้อง</p> |

| ข้อความเดิม  | ข้อความที่ขอแก้ไข  | เหตุผล |
|--|--|--------|
| <p>(๖) เคยถูกให้พ้นจากตำแหน่งกรรมการหรือขาดจากการเป็นผู้ตรวจสอบกิจการหรือมีคำวินิจฉัยเป็นที่สุดให้พ้นจากตำแหน่งกรรมการ หรือขาดจากการเป็นผู้ตรวจสอบกิจการของสหกรณ์หรือสหกรณ์อื่น</p> <p>(๗) เคยถูกที่ประชุมใหญ่มีมติให้ถอดถอนออกจากตำแหน่งกรรมการหรือผู้ตรวจสอบกิจการเพราะเหตุทุจริตต่อหน้าที่ของสหกรณ์ หรือสหกรณ์อื่น</p> <p>(๘) เป็นผู้จัดการหรือเจ้าหน้าที่ของสหกรณ์ หรือสหกรณ์อื่น เคยถูกให้ออกจากตำแหน่งผู้จัดการหรือเจ้าหน้าที่ของสหกรณ์ หรือสหกรณ์อื่นฐานทุจริตต่อหน้าที่</p> <p>(๙) เป็นคู่สมรส บุตร บิดา มารดา ของกรรมการ หรือผู้จัดการ หรือเจ้าหน้าที่สหกรณ์</p> <p>(๑๐) เป็นกรรมการของสหกรณ์ เว้นแต่ได้พ้นจากตำแหน่งกรรมการมาแล้วไม่น้อยกว่าสองปีบัญชีของสหกรณ์</p> <p>(๑๑) เป็นผู้สอบบัญชี หรือผู้ช่วยผู้สอบบัญชี หรือบุคคลที่อยู่ในสังกัดนิติบุคคลที่รับงานสอบบัญชีของสหกรณ์ในปีบัญชีนั้น เว้นแต่ได้พ้นจากการเป็นผู้สอบบัญชี หรือผู้ช่วยผู้สอบบัญชีหรือลาออกจากรับงานสอบบัญชีสหกรณ์นั้นมาแล้วไม่น้อยกว่าหนึ่งปี</p> <p>(๑๒) เป็นผู้อยู่ระหว่างการถูกสั่งพัก หรือเพิกถอนใบอนุญาตเป็นผู้สอบบัญชีรับอนุญาต</p> <p>(๑๓) เป็นผู้อยู่ระหว่างการถูกสั่งพัก หรือขีตที่ออกจากทะเบียนรายชื่อผู้สอบบัญชีรับอนุญาตหรือบุคคลอื่นของกรมตรวจบัญชีสหกรณ์</p> | <p>(๖) เคยถูกให้พ้นจากตำแหน่งกรรมการหรือขาดจากการเป็นผู้ตรวจสอบกิจการหรือมีคำวินิจฉัยเป็นที่สุดให้พ้นจากตำแหน่งกรรมการ หรือขาดจากการเป็นผู้ตรวจสอบกิจการของสหกรณ์หรือสหกรณ์อื่น</p> <p>(๗) เคยถูกที่ประชุมใหญ่มีมติให้ถอดถอนออกจากตำแหน่งกรรมการหรือผู้ตรวจสอบกิจการเพราะเหตุทุจริตต่อหน้าที่ของสหกรณ์ หรือสหกรณ์อื่น</p> <p>(๘) เป็นผู้จัดการหรือเจ้าหน้าที่ของสหกรณ์ หรือสหกรณ์อื่น เคยถูกให้ออกจากตำแหน่งผู้จัดการหรือเจ้าหน้าที่ของสหกรณ์ หรือสหกรณ์อื่นฐานทุจริตต่อหน้าที่</p> <p>(๙) เป็นคู่สมรส บุตร บิดา มารดา ของกรรมการ หรือผู้จัดการ หรือเจ้าหน้าที่สหกรณ์</p> <p>(๑๐) เป็นกรรมการของสหกรณ์ เว้นแต่ได้พ้นจากตำแหน่งกรรมการมาแล้วไม่น้อยกว่าสองปีบัญชีของสหกรณ์</p> <p>(๑๑) เป็นผู้สอบบัญชี หรือผู้ช่วยผู้สอบบัญชี หรือบุคคลที่อยู่ในสังกัดนิติบุคคลที่รับงานสอบบัญชีของสหกรณ์ในปีบัญชีนั้น เว้นแต่ได้พ้นจากการเป็นผู้สอบบัญชี หรือผู้ช่วยผู้สอบบัญชีหรือลาออกจากรับงานสอบบัญชีสหกรณ์นั้นมาแล้วไม่น้อยกว่าหนึ่งปี</p> <p>(๑๒) เป็นผู้อยู่ระหว่างการถูกสั่งพัก หรือเพิกถอนใบอนุญาตเป็นผู้สอบบัญชีรับอนุญาต</p> <p>(๑๓) เป็นผู้อยู่ระหว่างการถูกสั่งพัก หรือขีตที่ออกจากทะเบียนรายชื่อผู้สอบบัญชีรับอนุญาตหรือบุคคลอื่นของกรมตรวจบัญชีสหกรณ์</p> |        |

| ข้อความเดิม   | ข้อความที่ขอแก้ไข   | เหตุผล   |
|---|---|--|
| <p>ข้อ ๙๕/๒ ขั้นตอนและวิธีการเลือกตั้งผู้ตรวจสอบไว้เป็นลายลักษณ์อักษรและประกาศให้สมาชิกทราบก่อนวันประชุมใหญ่</p> <p>สหกรณ์จะประกาศรับสมัครบุคคลเข้ารับการเลือกตั้งเป็นผู้ตรวจสอบกิจกรรมก่อนวันประชุมใหญ่เพื่อให้ผู้มีคุณสมบัติ และไม่มีลักษณะต้องห้ามตามข้อ ๙๕/๑ ได้เข้ารับการเลือกตั้งจากที่ประชุมใหญ่ โดยให้ผู้สมัครเข้ารับการเลือกตั้งเป็นผู้ตรวจสอบกิจกรรมต่อไป</p> <p>สหกรณ์จะกำหนดเรื่องการเลือกตั้งผู้ตรวจสอบกิจกรรมและค่าตอบแทนไว้ในระเบียบวาระการประชุมใหญ่ เพื่อให้ที่ประชุมใหญ่มีมติเลือกตั้งผู้ตรวจสอบกิจกรรมและพิจารณาอนุมัติค่าตอบแทนหรือค่าใช้จ่ายอื่นที่เกี่ยวข้องกับการตรวจสอบกิจการของสหกรณ์</p> <p>ที่ประชุมใหญ่อาจเลือกตั้งผู้ตรวจสอบเป็นการสำรองไว้ เพื่อให้ผู้ตรวจสอบกิจการที่สหกรณ์เลือกตั้งสำรองไว้สามารถปฏิบัติงานทันทีในกรณีที่ขาดคุณสมบัติหรือลักษณะต้องห้ามตามข้อ ๙๕/๑ หรือมีเหตุต้องขาดจากการเป็นผู้ตรวจสอบกิจการตามข้อ ๙๖/๑</p> | <p>ข้อ ๙๘ ขั้นตอนวิธีการรับสมัครและการเลือกตั้งผู้ตรวจสอบ เลือกตั้งเป็นลายลักษณ์อักษรให้สมาชิกทราบก่อนวันประชุมใหญ่ และให้ประกาศรับสมัครบุคคลเข้ารับการเลือกตั้งเป็นผู้ตรวจสอบกิจกรรมก่อนวันประชุมใหญ่ และพิจารณาคัดเลือกผู้ตรวจสอบกิจกรรมที่มีคุณสมบัติและไม่มีลักษณะต้องห้ามตามข้อ ๙๗ หรือตามระเบียบนายทะเบียนสหกรณ์กำหนดเพื่อนำเสนอชื่อผู้ผ่านการคัดเลือกเสนอให้ที่ประชุมใหญ่เลือกตั้งตามประกาศ โดยผู้สมัครเข้ารับการเลือกตั้งเป็นผู้ตรวจสอบกิจการต้องแสดงตนต่อที่ประชุมใหญ่ด้วย และให้ผู้ที่ได้รับเลือกตั้งคะแนนสูงสุดเป็นผู้ตรวจสอบกิจการ หากมีคะแนนเท่ากันให้ประธานออกเสียงเพิ่มอีกหนึ่งเสียงเป็นเสียงชี้ขาด ทั้งนี้ ให้ผู้ที่ได้รับเลือกตั้งลำดับคะแนนรองลงมาเป็นผู้ตรวจสอบกิจการสำรอง จำนวน ๑ คน</p> <p>กรณีมีผู้ตรวจสอบกิจการคนใดขาดจากการเป็นผู้ตรวจสอบกิจการตามข้อ ๑๐๐ (๑) (๓) หรือ (๕) ให้ผู้ตรวจสอบกิจการสำรองเข้าปฏิบัติหน้าที่ได้ทันทีที่ระยะเวลาที่เหลืออยู่ของผู้ซึ่งตนแทนหรือจนกว่าจะมีการเลือกตั้งผู้ตรวจสอบกิจการใหม่</p> | <p>เพื่อให้สอดคล้องกับร่างข้อบังคับของนายทะเบียนสหกรณ์</p> |
| <p>ข้อ ๙๖ ให้ผู้ตรวจสอบกิจการมีวาระการดำรงตำแหน่งคราวละสามปีนับแต่ปีบัญชีที่ประชุมใหญ่มีมติเลือกตั้งผู้ตรวจสอบกิจการ เมื่อพ้นวาระการดำรงตำแหน่ง หากยังไม่มีมติเลือกตั้งใหม่ ให้ปฏิบัติหน้าที่อยู่ต่อไปจนกว่าที่ประชุมใหญ่มีมติเลือกตั้งผู้ตรวจสอบกิจการคนใหม่</p> <p>ผู้ตรวจสอบกิจการที่พ้นจากตำแหน่งตามวาระอาจได้รับการเลือกตั้งจากที่ประชุมใหญ่อีกได้ แต่ต้องไม่เกินสองวาระติดต่อกัน</p>  | <p>ข้อ ๙๙ การดำรงตำแหน่งผู้ตรวจสอบกิจการ ผู้ตรวจสอบกิจการ อยู่ในตำแหน่งได้มีกำหนดเวลาสองปีบัญชีสหกรณ์ เมื่อครบกำหนดเวลาแล้วยังไม่มีมติเลือกตั้งผู้ตรวจสอบคนใหม่ ก็ให้ผู้ตรวจสอบกิจการคนเดิมปฏิบัติหน้าที่อยู่ต่อไปจนกว่าที่ประชุมใหญ่มีมติเลือกตั้งผู้ตรวจสอบกิจการคนใหม่</p>   | <p>เพื่อให้สอดคล้องกับร่างข้อบังคับของนายทะเบียนสหกรณ์</p> |

| ข้อความเดิม  | ข้อความที่ขอแก้ไข   | เหตุผล   |
|--|---|--|
| <p>กรณีผู้ตรวจสอบกิจการขาดจากการเป็นผู้ตรวจสอบกิจการก่อนครบวาระ ให้กำหนดระเบียบวาระการประชุมใหญ่เพื่อเลือกตั้งผู้ตรวจสอบกิจการใหม่ ในคราวประชุมใหญ่ครั้งแรกหลังจากผู้ตรวจสอบกิจการคนนั้นขาดจากการเป็นผู้ตรวจสอบกิจการ และให้นำวาระการดำรงตำแหน่งของผู้มาแทนต่อเนื่องจากผู้ที่ตนมาดำรงตำแหน่งแทน</p> <p>ข้อ ๙๖/๑ ผู้ตรวจสอบกิจการต้องขาดจากการเป็นผู้ตรวจสอบกิจการเมื่อ</p> <p>(๑) พ้นจากตำแหน่งตามวาระ</p> <p>(๒) ตาย</p> <p>(๓) ลาออก</p> <p>(๔) ที่ประชุมใหญ่ของสหกรณ์ลงมติถอดถอน</p> <p>(๕) อธิบดีกรมตรวจบัญชีสหกรณ์วินิจฉัยว่าขาดคุณสมบัติ หรือมีลักษณะต้องห้ามตามข้อ ๙๕/๑</p> | <p>ผู้ตรวจสอบกิจการที่พ้นจากตำแหน่งตามวาระอาจจะได้รับเลือกตั้งจากที่ประชุมใหญ่ก็ได้แต่ต้องไม่เกินสองวาระติดต่อกัน</p> <p>กรณีผู้ตรวจสอบกิจการขาดจากการเป็นผู้ตรวจสอบกิจการก่อนครบวาระ ให้กำหนดระเบียบวาระการประชุมใหญ่เพื่อเลือกตั้งผู้ตรวจสอบกิจการคนใหม่ ในคราวประชุมใหญ่ครั้งแรกหลังจากผู้ตรวจสอบกิจการคนนั้นขาดจากการเป็นผู้ตรวจสอบกิจการ และให้นำวาระการดำรงตำแหน่งของผู้มาแทนต่อเนื่องจากผู้ที่ตนมาดำรงตำแหน่ง</p> <p>ข้อ ๑๐๐ การพ้นจากตำแหน่งผู้ตรวจสอบกิจการ ผู้ตรวจสอบกิจการต้องพ้นจากตำแหน่งเพราะเหตุอย่างใดอย่างหนึ่งดังต่อไปนี้</p> <p>(๑) พ้นจากตำแหน่งตามวาระ</p> <p>(๒) ตาย</p> <p>(๓) ลาออก โดยแสดงเหตุผลเป็นหนังสือยื่นต่อประธานคณะกรรมการดำเนินการทำให้มีผลและให้มีผลวันที่ประชุมคณะกรรมการดำเนินการมีมติรับทราบ</p> <p>(๔) ที่ประชุมใหญ่ของสหกรณ์ลงมติถอดถอนผู้ตรวจสอบกิจการซึ่งเป็นบุคคลธรรมดาหรือนิติบุคคล ออกจากตำแหน่งทั้งคณะหรือรายบุคคล</p> <p>(๕) อธิบดีกรมตรวจบัญชีสหกรณ์วินิจฉัยว่าขาดคุณสมบัติ หรือมีลักษณะต้องห้ามตามระเบียบวาระเป็นสหกรณ์กำหนด</p> | <p>เพื่อให้สอดคล้องกับร่างข้อบังคับของนายทะเบียนสหกรณ์</p> |

| ข้อความเดิม  | ข้อความที่ขอแก้ไข  | เหตุผล   |
|--|--|--|
| <p>ข้อ ๙๖/๒ ผู้ตรวจสอบกิจการที่ประสงค์จะลาออกจากตำแหน่งก่อนครบวาระให้ยื่นหนังสือลาออกต่อประธานกรรมการดำเนินการสหกรณ์</p> <p>การลาออกมีผลนับแต่วันที่ที่ประชุมคณะกรรมการดำเนินการสหกรณ์มีมติรับทราบหนังสือลาออก</p>   | -  | <p>ตัดออก โดยนำเนื้อความไปใส่ในข้อที่เกี่ยวข้อง</p>        |
| <p>ข้อ ๙๖/๓ ผู้ตรวจสอบกิจการปฏิบัติหน้าที่จนครบวาระการดำรงตำแหน่งแล้ว แต่สหกรณ์ยังไม่สามารถจัดประชุมใหญ่ได้ตามกฎหมายให้ผู้ตรวจสอบกิจการยังคงมีหน้าที่ต้องนำเสนอรายงานผลการตรวจสอบกิจการต่อที่ประชุมใหญ่ หน้าที่ของผู้ตรวจสอบกิจการจะสิ้นสุดลงเมื่อได้เสนอรายงานผลการตรวจสอบกิจการต่อที่ประชุมใหญ่แล้ว</p>  | -  | <p>ตัดออก โดยนำเนื้อความไปใส่ในข้อที่เกี่ยวข้อง</p>        |
| <p>ข้อ ๙๗ ให้ผู้ตรวจสอบกิจการมีหน้าที่ตรวจสอบการดำเนินงานทั้งปวงของสหกรณ์ ทั้งด้านการเงิน การบัญชี และด้านการปฏิบัติการในการดำเนินธุรกิจตามที่กำหนดไว้ในข้อบังคับของสหกรณ์ รวมถึงการประเมินผลการควบคุมภายใน การรักษาความปลอดภัยของข้อมูลสารสนเทศของสหกรณ์ และการตรวจสอบในเรื่องต่าง ๆ ดังนี้</p> <p>(๑) ตรวจสอบความถูกต้องของงบการเงินบัญชีเพื่อให้เป็นไปตามแบบและรายการที่นายทะเบียนสหกรณ์กำหนด</p> <p>(๒) ประเมินความมีประสิทธิภาพและประสิทธิผลการดำเนินการของคณะกรรมการดำเนินการเพื่อให้ข้อสังเกตและข้อเสนอแนะในการปรับปรุงการบริหารงานของคณะกรรมการดำเนินการให้เป็นไปตามกฎหมาย ข้อบังคับ และระเบียบของสหกรณ์</p> | <p>ข้อ ๑๐๑ อำนวยการที่ผู้ตรวจสอบกิจการ ผู้ตรวจสอบกิจการ มีอำนาจหน้าที่ตรวจสอบการดำเนินงานทั้งปวงของสหกรณ์ ทั้งด้านการปฏิบัติงานเกี่ยวกับการเงิน การบัญชี และด้านการปฏิบัติการในการดำเนินธุรกิจตามที่กำหนดไว้ในข้อบังคับของสหกรณ์ รวมทั้ง การประเมินผลการควบคุมภายใน การรักษาความปลอดภัยของข้อมูลสารสนเทศของสหกรณ์ และการตรวจสอบในเรื่องต่าง ๆ ดังนี้</p> <p>(๑) ตรวจสอบความถูกต้องของงบการเงินบัญชีเพื่อให้เป็นไปตามแบบและรายการที่นายทะเบียนสหกรณ์กำหนด</p> <p>(๒) ประเมินความมีประสิทธิภาพและประสิทธิผลการดำเนินการของคณะกรรมการดำเนินการเพื่อให้ข้อสังเกตและข้อเสนอแนะในการปรับปรุงการบริหารงานของคณะกรรมการดำเนินการให้เป็นไปตามกฎหมาย ข้อบังคับ และระเบียบของสหกรณ์</p> | <p>เพื่อให้สอดคล้องกับร่างข้อบังคับของนายทะเบียนสหกรณ์</p> |

| ข้อความเดิม   | ข้อความที่ขอแก้ไข   | เหตุผล   |
|---|---|--|
| <p>(๓) สอบทานระบบการปฏิบัติงานของสหกรณ์ เพื่อให้เป็นไปตามกฎหมาย ระเบียบนายทะเบียนสหกรณ์ ข้อบังคับ และระเบียบของสหกรณ์ รวมทั้งคำสั่งนายทะเบียนสหกรณ์ สำนักงานสหกรณ์จังหวัด สำนักงานตรวจบัญชีสหกรณ์ กำหนดให้ต้องปฏิบัติตาม (๔) ตรวจสอบและสอบทานระบบการควบคุม ดูแลรักษาทรัพย์สินของสหกรณ์ วิเคราะห์และประเมินความมีประสิทธิภาพการใช้ทรัพย์สินของสหกรณ์ เพื่อให้การใช้ทรัพย์สินเป็นไปอย่างเหมาะสมและคุ้มค่า</p> | <p>(๓) สอบทานระบบการปฏิบัติงานของสหกรณ์ เพื่อให้เป็นไปตามกฎหมาย ระเบียบนายทะเบียนสหกรณ์ ข้อบังคับ และระเบียบของสหกรณ์ รวมทั้งคำสั่งนายทะเบียนสหกรณ์ สำนักงานสหกรณ์จังหวัด สำนักงานตรวจบัญชีสหกรณ์ กำหนดให้ต้องปฏิบัติตาม (๔) ตรวจสอบและสอบทานระบบการควบคุม ดูแลรักษาทรัพย์สินของสหกรณ์ วิเคราะห์และประเมินความมีประสิทธิภาพการใช้ทรัพย์สินของสหกรณ์ เพื่อให้การใช้ทรัพย์สินเป็นไปอย่างเหมาะสมและคุ้มค่า (๕) ตรวจสอบและติดตามการดำเนินงานของสหกรณ์ในการพิจารณาแก้ไข ข้อสังเกต หรือข้อบกพร่องเกี่ยวกับการดำเนินงานที่ได้รับแจ้งจากสำนักงานสหกรณ์จังหวัด สำนักงานตรวจบัญชีสหกรณ์ หรือผู้สอบบัญชี</p>   |  |
| <p>ข้อ ๙๗/๑ ผู้ตรวจสอบกิจการมีหน้าที่ตรวจสอบเพื่อให้แน่ใจว่า หนังสือจากส่วนราชการที่มีหน้าที่กำกับดูแลสหกรณ์ และจากผู้สอบบัญชีสหกรณ์ที่แจ้งข้อสังเกตหรือข้อบกพร่องเกี่ยวกับการดำเนินงานของสหกรณ์ได้รับการพิจารณาแก้ไขแล้ว</p>   | <p>ข้อ ๑๐๒ ให้ผู้ตรวจสอบกิจการ มีหน้าที่รายงานผลการตรวจสอบ เป็นลายลักษณ์อักษรประจำเดือนและประจำปี เพื่อสรุปผลการตรวจสอบ รวมทั้ง ข้อสังเกต ข้อเสนอแนะที่เป็นประโยชน์ และเข้าร่วมประชุมคณะกรรมการดำเนินงานการเพื่อแจ้งผลการตรวจสอบประจำปี ที่ผ่านมา เข้าร่วมประชุมใหญ่เพื่อรายงานผลการตรวจสอบประจำปี เสนอต่อที่ประชุมใหญ่ของสหกรณ์ด้วย</p> <p>กรณีพบว่า มีเหตุการณ์ที่อาจก่อให้เกิดความเสียหายแก่สหกรณ์ หรือสมาชิก หรือสหกรณ์มีการปฏิบัติตามกฎหมาย ระเบียบ คำสั่ง ประกาศหรือคำแนะนำของทางราชการ รวมทั้ง ข้อบังคับ ระเบียบ มติที่ประชุมหรือคำสั่งของสหกรณ์ที่อาจก่อให้เกิดความเสียหายแก่สมาชิกหรือสหกรณ์อย่างร้ายแรง ให้แจ้งผลการตรวจสอบ</p> | <p>เพื่อให้สอดคล้องกับร่าง ข้อบังคับของนายทะเบียน สหกรณ์</p> |

| ข้อความเดิม  | ข้อความที่ขอแก้ไข   | เหตุผล  |
|--|---|---|
| <p>ข้อ ๙๓/๒ ผู้ตรวจสอบกิจการมีหน้าที่รายงานผลการตรวจสอบกิจการเป็นลายลักษณ์อักษรเพื่อสรุปผลการตรวจสอบ รวมทั้งข้อสังเกต และข้อเสนอแนะที่เป็นประโยชน์เสนอต่อที่ประชุมคณะกรรมการดำเนินการและที่ประชุมใหญ่ของสหกรณ์ โดยให้ผลการตรวจสอบกิจการ ดังต่อไปนี้</p> <p>(๑) รายงานผลการตรวจสอบกิจการประจำปีเดือน ให้เสนอต่อคณะกรรมการดำเนินการสหกรณ์ในการประชุมประจำเดือน</p> <p>(๒) รายงานผลการตรวจสอบกิจการประจำปีให้เสนอต่อที่ประชุมใหญ่ของสหกรณ์</p> <p>(๓) รายงานผลการตรวจสอบกิจการกรณีเร่งด่วน ในกรณีที่ผู้ตรวจสอบกิจการพบว่า มีเหตุการณ์ที่อาจก่อให้เกิดความเสียหายกับ สหกรณ์ หรือสหกรณ์มีการปฏิบัติไม่เป็นไปตามกฎหมาย ระเบียบ คำสั่ง ประกาศ หรือคำแนะนำของทางราชการ รวมทั้งข้อบังคับ ระเบียบ มติที่ประชุมหรือคำสั่งของสหกรณ์ที่อาจก่อให้เกิดความเสียหายแก่สมาชิกและสหกรณ์ ให้ผู้ตรวจสอบกิจการแจ้งผลการ ตรวจสอบกิจการต่อคณะกรรมการดำเนินการสหกรณ์ทันที</p> | <p>กิจการต่อคณะกรรมการดำเนินการทันทีเพื่อดำเนินการแก้ไข และให้จัดส่งสำเนารายงานดังกล่าวต่อสำนักงานตรวจบัญชีสหกรณ์ และสำนักงานสหกรณ์จังหวัดโดยเร็ว</p> <p>ให้ผู้ตรวจสอบกิจการติดตามผลการดำเนินการแก้ไขข้อบกพร่องข้อสังเกต และให้รายงานผลการติดตามการแก้ไขข้อบกพร่องข้อสังเกตของสหกรณ์ไว้ในรายงานผลการตรวจสอบกิจการด้วย</p> | <p>ตัดออก โดยนำเนื้อความไปใส่ในข้อที่เกี่ยวข้อง</p> |

| ข้อความเดิม  | ข้อความที่ขอแก้ไข   | เหตุผล   |
|--|---|--|
| <p>ให้จัดตั้งสำเนารายงานตามวรรคหนึ่งต่อสำนักงานตรวจบัญชีสหกรณ์ และสำนักงานสหกรณ์จังหวัดหรือสำนักงานส่งเสริมสหกรณ์กรุงเทพมหานครโดยเร็ว</p>  |   |  |
| <p>ข้อ ๙๓/๓ ให้ผู้ตรวจสอบกิจการติดตามผลการดำเนินการแก้ไขข้อบกพร่อง ข้อสังเกต และให้รายงานผลการติดตามการแก้ไขข้อบกพร่อง ข้อสังเกตของสหกรณ์ไว้ในรายงานผลการตรวจสอบกิจการด้วย</p>   |   | <p>ตัดออก โดยนำเนื้อความไปใส่ในข้อที่เกี่ยวข้อง</p>        |
| <p>ข้อ ๙๓/๔ ให้ผู้ตรวจสอบกิจการเข้าร่วมประชุมคณะกรรมการดำเนินการและเข้าร่วมประชุมใหญ่เพื่อชี้แจงรายงานผลการตรวจสอบกิจการต่อที่ประชุม</p>   |   | <p>ตัดออก โดยนำเนื้อความไปใส่ในข้อที่เกี่ยวข้อง</p>        |
| <p>ข้อ ๙๔ ความรับผิดชอบของผู้ตรวจสอบกิจการ กรณีผู้ตรวจสอบกิจการปฏิบัติหรือละเว้นการปฏิบัติตามอำนาจหน้าที่ หรือประพฤตินิติจริยธรรมในการปฏิบัติงานของผู้ตรวจสอบกิจการตามระเบียบนายทะเบียนสหกรณ์ จนเป็นเหตุให้สหกรณ์ได้รับความเสียหาย ผู้ตรวจสอบกิจการต้องรับผิดชอบคดีใช้ค่าเสียหายให้แก่สหกรณ์ อันจะเกิดแก่สหกรณ์ด้วยเหตุปฏิบัติหรือละเว้นการปฏิบัติหรือประพฤตินิติจริยธรรมและหากตรวจพบข้อบกพร่องของสหกรณ์ ต้องแจ้งให้คณะกรรมการดำเนินการทราบเพื่อแก้ไขโดยเร็ว ผู้ตรวจสอบกิจการต้องรับผิดชอบคดีใช้ค่าเสียหายอันจะเกิดแก่สหกรณ์ด้วยเหตุอันไม่เจ้านั้น</p> <p>การพิจารณาความรับผิดชอบของผู้ตรวจสอบกิจการให้เป็นไปตามมติที่ประชุมใหญ่</p> | <p>ข้อ ๑๐๓ ความรับผิดชอบของผู้ตรวจสอบกิจการ กรณีผู้ตรวจสอบกิจการปฏิบัติหรือละเว้นการปฏิบัติตามอำนาจหน้าที่ หรือประพฤตินิติจริยธรรมในการปฏิบัติงานของผู้ตรวจสอบกิจการตามระเบียบนายทะเบียนสหกรณ์ จนเป็นเหตุให้สหกรณ์ได้รับความเสียหาย ผู้ตรวจสอบกิจการต้องรับผิดชอบคดีใช้ค่าเสียหายให้แก่สหกรณ์ อันจะเกิดแก่สหกรณ์ด้วยเหตุปฏิบัติหรือละเว้นการปฏิบัติหรือประพฤตินิติจริยธรรมและหากตรวจพบข้อบกพร่องของสหกรณ์ ต้องแจ้งให้คณะกรรมการดำเนินการทราบเพื่อแก้ไขโดยเร็ว ผู้ตรวจสอบกิจการต้องรับผิดชอบคดีใช้ค่าเสียหายอันจะเกิดแก่สหกรณ์ด้วยเหตุอันไม่เจ้านั้น</p> <p>การพิจารณาความรับผิดชอบของผู้ตรวจสอบกิจการให้เป็นไปตามมติที่ประชุมใหญ่</p> | <p>เพื่อให้สอดคล้องกับร่างข้อบังคับของนายทะเบียนสหกรณ์</p> |

| ข้อความเดิม   | ข้อความที่ขอแก้ไข  | เหตุผล   |
|---|--|--|
| <p><b>ข้อ ๙๘/๑</b> สหกรณ์มีหน้าที่ ดังต่อไปนี้</p> <p>(๑) อำนวยความสะดวก ให้ความร่วมมือแก่ผู้ตรวจสอบกิจการ ในการให้คำชี้แจงตอบข้อซักถามต่าง ๆ พร้อมทั้งจัดเตรียมข้อมูล เอกสาร หลักฐานประกอบฉบับที่บัญชีของสหกรณ์เพื่อประโยชน์ในการ ตรวจสอบกิจการ</p> <p>(๒) กำหนดระเบียบวาระการประชุมให้ผู้ตรวจสอบกิจการรายงาน ผลการตรวจสอบกิจการประจำเดือน และจัดทำหนังสือเชิญให้ผู้ตรวจ สอบกิจการเข้าร่วมประชุมคณะกรรมการดำเนินการสหกรณ์ทุกครั้ง</p> <p>(๓) พิจารณาปฏิบัติตามข้อสังเกตและข้อเสนอแนะของผู้ตรวจสอบ กิจการ เพื่อให้การดำเนินงานกิจการของสหกรณ์เป็นไปโดยถูกต้องตาม กฎหมาย ระเบียบ และข้อบังคับของสหกรณ์</p> | <p><b>ข้อ ๑๐๔</b> สหกรณ์มีหน้าที่ต่อผู้ตรวจสอบกิจการ สหกรณ์มีหน้าที่ ต่อผู้ตรวจสอบกิจการดังนี้</p> <p>(๑) อำนวยความสะดวก ให้ความร่วมมือแก่ผู้ตรวจสอบกิจการ ในการให้คำชี้แจงตอบข้อซักถามต่าง ๆ พร้อมทั้งจัดเตรียมข้อมูล เอกสาร หลักฐานประกอบฉบับที่บัญชีของสหกรณ์เพื่อประโยชน์ในการ ตรวจสอบกิจการ</p> <p>(๒) กำหนดระเบียบวาระการประชุมให้ผู้ตรวจสอบกิจการรายงาน ผลการตรวจสอบกิจการประจำเดือนและจัดทำหนังสือเชิญให้ผู้ตรวจ สอบกิจการเข้าร่วมประชุมคณะกรรมการดำเนินการสหกรณ์ทุกครั้ง</p> <p>(๓) พิจารณาปฏิบัติตามข้อสังเกตและข้อเสนอแนะของผู้ตรวจสอบ กิจการ เพื่อให้การดำเนินงานกิจการของสหกรณ์เป็นไปโดยถูกต้องตาม กฎหมาย ระเบียบ และข้อบังคับของสหกรณ์</p> | <p>เพื่อให้สอดคล้องกับร่าง ข้อบังคับของนายทะเบียน สหกรณ์</p> |
| <p><b>หมวด ๑๑</b></p> <p><b>การแก้ไขเพิ่มเติมข้อบังคับ</b></p> <p><b>ข้อ ๙๙</b> การแก้ไขเพิ่มเติมข้อบังคับ จะกระทำได้ก็แต่โดย หลักเกณฑ์และวิธีการดังต่อไปนี้</p> <p>(๑) ต้องกำหนดในระเบียบวาระการประชุมใหญ่เป็นเรื่องหนึ่ง โดยเฉพาะ และให้แจ้งไปยังสมาชิกพร้อมหนังสือแจ้งระเบียบวาระการประชุมใหญ่</p> <p>(๒) คณะกรรมการดำเนินการจะเสนอแก้ไขเพิ่มเติมข้อบังคับ ได้ เมื่อมีการพิจารณาเรื่องที่จะขอแก้ไขเพิ่มเติมนี้ในที่ประชุม คณะกรรมการดำเนินการ ซึ่งมีกรรมการดำเนินการมาประชุมไม่น้อย กว่าสองในสามของคณะกรรมการดำเนินการที่มีอยู่ในขณะนั้น โดยมีมติ</p>  | <p><b>หมวด ๑๑</b></p> <p><b>การแก้ไขเพิ่มเติมข้อบังคับ</b></p> <p><b>ข้อ ๑๐๕</b> การแก้ไขเพิ่มเติมข้อบังคับ จะกระทำได้ก็แต่โดย หลักเกณฑ์และวิธีการ ดังต่อไปนี้</p> <p>(๑) ต้องกำหนดในระเบียบวาระการประชุมใหญ่เป็นเรื่องหนึ่ง โดยเฉพาะ และให้แจ้งไปยังสมาชิกพร้อมหนังสือแจ้งระเบียบวาระการประชุมใหญ่หรือแจ้งทางสื่ออิเล็กทรอนิกส์</p> <p>(๒) คณะกรรมการดำเนินการจะเสนอแก้ไขเพิ่มเติมข้อบังคับ ได้ เมื่อมีการพิจารณาเรื่องที่จะขอแก้ไขเพิ่มเติมนี้ในที่ประชุม คณะกรรมการดำเนินการ ซึ่งมีกรรมการดำเนินการมาประชุมไม่น้อย กว่าสองในสามของคณะกรรมการดำเนินการที่มีอยู่ในขณะนั้น โดยมีมติ</p>  | <p>เพื่อให้สอดคล้องกับร่าง ข้อบังคับของนายทะเบียน สหกรณ์</p> |

| ข้อความเดิม   | ข้อความที่ขอแก้ไข   | เหตุผล   |
|---|---|--|
| <p>ให้แก้ไขเพิ่มเติมข้อบังคับนี้ให้ถือเสียงไม่น้อยกว่าสองในสามของกรรมการดำเนินการประชุมซึ่งลงลายมือชื่อเข้าประชุม แต่ถ้าสมาชิกไม่น้อยกว่าหนึ่งในสิบของจำนวนสมาชิกทั้งหมด หรือไม่น้อยกว่าห้าสิบคน ลงลายมือชื่อทำหนังสือร้องขอต่อคณะกรรมการดำเนินการประชุมใหญ่ไม่น้อยกว่าสามสิบวันให้แก้ไขเพิ่มเติมข้อบังคับนี้โดยต้องระบุข้อความที่จะขอแก้ไขเพิ่มเติมนั้นพร้อมด้วยเหตุผล</p> <p>(๓) การพิจารณาวาระการแก้ไขเพิ่มเติมข้อบังคับ ให้กระทำแต่เฉพาะในการประชุมใหญ่ที่มีองค์ประชุมไม่น้อยกว่ากึ่งหนึ่งของจำนวนสมาชิกทั้งหมดหรือน้อยกว่าหนึ่งร้อยคน แล้วแต่กรณี</p> <p>(๔) ข้อความใดที่ที่ประชุมใหญ่ได้ลงมติแก้ไขเพิ่มเติมแล้ว หากปรากฏว่าข้อความนั้นขัดกับกฎหมาย หรือไม่เป็นไปตามวัตถุประสงค์และอำนาจการของสหกรณ์หรือเจตนารมณ์แห่งกฎหมาย นายทะเบียนสหกรณ์อาจแก้ไขข้อความนั้นแล้วรับจดทะเบียน</p> <p>(๕) ข้อบังคับที่นายทะเบียนสหกรณ์รับจดทะเบียนแล้ว หากยังไม่ได้กำหนดระเบียบ หรือคำสั่งให้สอดคล้องกัน ก็ให้นำความที่ได้กำหนดไว้ในข้อบังคับแล้วนั้นมาบังคับใช้และให้ผู้เกี่ยวข้องถือปฏิบัติ</p>                 | <p>ให้แก้ไขเพิ่มเติมข้อบังคับนี้ให้ถือเสียงไม่น้อยกว่าสองในสามของกรรมการดำเนินการประชุมซึ่งลงลายมือชื่อเข้าประชุม แต่ถ้าสมาชิกไม่น้อยกว่าหนึ่งในสิบของจำนวนสมาชิกทั้งหมด หรือไม่น้อยกว่าห้าสิบคน ลงลายมือชื่อทำหนังสือร้องขอต่อคณะกรรมการดำเนินการประชุมใหญ่ไม่น้อยกว่าสามสิบวันให้แก้ไขเพิ่มเติมข้อบังคับนี้โดยต้องระบุข้อความที่จะขอแก้ไขเพิ่มเติมนั้นพร้อมด้วยเหตุผล</p> <p>(๓) การพิจารณาวาระการแก้ไขเพิ่มเติมข้อบังคับ ให้กระทำแต่เฉพาะในการประชุมใหญ่ที่มีองค์ประชุมไม่น้อยกว่ากึ่งหนึ่งของจำนวนสมาชิกทั้งหมดหรือน้อยกว่าหนึ่งร้อยคน แล้วแต่กรณี</p> <p>(๔) ข้อความใดที่ที่ประชุมใหญ่ได้ลงมติแก้ไขเพิ่มเติมแล้ว หากปรากฏว่าข้อความนั้นขัดกับกฎหมาย หรือไม่เป็นไปตามวัตถุประสงค์ของสหกรณ์หรือเจตนารมณ์แห่งกฎหมาย นายทะเบียนสหกรณ์อาจแก้ไขข้อความนั้นแล้วรับจดทะเบียน</p> <p>(๕) ข้อบังคับที่นายทะเบียนสหกรณ์รับจดทะเบียนแล้ว หากยังไม่ได้กำหนดระเบียบ หรือคำสั่งให้สอดคล้องกัน ก็ให้นำความที่ได้กำหนดไว้ในข้อบังคับแล้วนั้นมาบังคับใช้และผู้เกี่ยวข้องถือปฏิบัติ</p> |  |
| <p>ข้อความเดิม</p> <p>ให้แก้ไขเพิ่มเติมข้อบังคับนี้ให้ถือเสียงไม่น้อยกว่าสองในสามของกรรมการดำเนินการประชุมซึ่งลงลายมือชื่อเข้าประชุม แต่ถ้าสมาชิกไม่น้อยกว่าหนึ่งในสิบของจำนวนสมาชิกทั้งหมด หรือไม่น้อยกว่าห้าสิบคน ลงลายมือชื่อทำหนังสือร้องขอต่อคณะกรรมการดำเนินการประชุมใหญ่ไม่น้อยกว่าสามสิบวันให้แก้ไขเพิ่มเติมข้อบังคับนี้โดยต้องระบุข้อความที่จะขอแก้ไขเพิ่มเติมนั้นพร้อมด้วยเหตุผล</p> <p>(๓) การพิจารณาวาระการแก้ไขเพิ่มเติมข้อบังคับ ให้กระทำแต่เฉพาะในการประชุมใหญ่ที่มีองค์ประชุมไม่น้อยกว่ากึ่งหนึ่งของจำนวนสมาชิกทั้งหมดหรือน้อยกว่าหนึ่งร้อยคน แล้วแต่กรณี</p> <p>(๔) ข้อความใดที่ที่ประชุมใหญ่ได้ลงมติแก้ไขเพิ่มเติมแล้ว หากปรากฏว่าข้อความนั้นขัดกับกฎหมาย หรือไม่เป็นไปตามวัตถุประสงค์และอำนาจการของสหกรณ์หรือเจตนารมณ์แห่งกฎหมาย นายทะเบียนสหกรณ์อาจแก้ไขข้อความนั้นแล้วรับจดทะเบียน</p> <p>(๕) ข้อบังคับที่นายทะเบียนสหกรณ์รับจดทะเบียนแล้ว หากยังไม่ได้กำหนดระเบียบ หรือคำสั่งให้สอดคล้องกัน ก็ให้นำความที่ได้กำหนดไว้ในข้อบังคับแล้วนั้นมาบังคับใช้และผู้เกี่ยวข้องถือปฏิบัติ</p> | <p>หมวด ๑๒<br/>ข้อเปิดเสร็จ</p> <p>ข้อ ๑๐๐ ระเบียบของสหกรณ์ ให้คณะกรรมการดำเนินการมีอำนาจหน้าที่กำหนดระเบียบต่าง ๆ เพื่อดำเนินการให้เป็นไปตามวัตถุประสงค์แห่งข้อบังคับนี้ และเพื่อความสะดวกในการปฏิบัติงานของสหกรณ์รวมทั้งในข้อต่อไปนี้</p>   | <p>เพื่อให้สอดคล้องกับร่าง<br/>ข้อบังคับของนายทะเบียน<br/>สหกรณ์</p> |

| ข้อความเดิม   | ข้อความที่ขอแก้ไข  | เหตุผล |
|---|--|--------|
| <p>(๑) ระเบียบว่าด้วยการรับเงินฝากจากสมาชิกสหกรณ์<br/> (๒) ระเบียบว่าด้วยการรับเงินฝากจากสหกรณ์อื่น<br/> (๓) ระเบียบว่าด้วยการให้เงินกู้แก่สมาชิกสหกรณ์<br/> (๔) ระเบียบว่าด้วยการให้เงินกู้แก่สหกรณ์อื่น<br/> (๕) ระเบียบว่าด้วยการรับจ่ายและเก็บรักษาเงิน<br/> (๖) ระเบียบว่าด้วยเจ้าหน้าที่และข้อบังคับเกี่ยวกับการทำงาน<br/> (๗) ระเบียบว่าด้วยการใช้ทุนสาธารณประโยชน์<br/> (๘) ระเบียบอื่น ๆ ที่คณะกรรมการดำเนินการเห็นสมควรกำหนดไว้ใหม่เพื่อสะดวกและเป็นแนวทางในการปฏิบัติงานของสหกรณ์<br/> เฉพาะระเบียบใน (๑) (๒) (๔) ต้องได้รับความเห็นชอบจากนายทะเบียนสหกรณ์ก่อนจึงจะใช้บังคับได้ ส่วนระเบียบอื่นเมื่อคณะกรรมการดำเนินการกำหนดได้แล้ว ให้ส่งสำเนาให้นายทะเบียนสหกรณ์ กรมส่งเสริมสหกรณ์ และกรมตรวจบัญชีสหกรณ์ทราบ</p> | <p>ข้อความที่ขอแก้ไข</p> <p>(๑) ระเบียบว่าด้วยการรับเงินฝากจากสมาชิกสหกรณ์<br/> (๒) ระเบียบว่าด้วยการรับเงินฝากจากสหกรณ์อื่น<br/> (๓) ระเบียบว่าด้วยการให้เงินกู้แก่สมาชิกสหกรณ์<br/> (๔) ระเบียบว่าด้วยการให้เงินกู้แก่สหกรณ์อื่น<br/> (๕) ระเบียบว่าด้วยการรับจ่ายและเก็บรักษาเงิน<br/> (๖) ระเบียบว่าด้วยเจ้าหน้าที่และข้อบังคับเกี่ยวกับการทำงาน<br/> (๗) ระเบียบว่าด้วยการใช้ทุนสาธารณประโยชน์<br/> (๘) ระเบียบว่าด้วยการเอนสมาชิกที่ปรึกษาและที่ปรึกษาที่สมัคร<br/> (๙) ระเบียบว่าด้วยที่ปรึกษาและที่ปรึกษากิตติมศักดิ์<br/> (๑๐) ระเบียบว่าด้วยหุ้น<br/> (๑๑) ระเบียบว่าด้วยกองทุนช่วยเหลือผู้ค้าประกัน<br/> (๑๒) ระเบียบว่าด้วยผู้แทนสมาชิก<br/> (๑๓) ระเบียบว่าด้วยการสรรหาประธานกรรมการหรือกรรมการดำเนินการ<br/> ดำเนินการ<br/> (๑๔) ระเบียบว่าด้วยวิธีการเลือกตั้งประธานกรรมการหรือกรรมการดำเนินการ<br/> ดำเนินการ<br/> (๑๕) ระเบียบว่าด้วยวิธีการเลือกตั้งผู้ตรวจสอบกิจการ<br/> (๑๖) ระเบียบว่าด้วยการรับเงินฝากจากนิติบุคคล<br/> (๑๗) ระเบียบว่าด้วยการตรวจสอบและแก้ไขปัญหาหรือข้อร้องเรียนของสมาชิก<br/> (๑๘) ระเบียบอื่น ๆ ที่คณะกรรมการดำเนินการเห็นสมควรกำหนดไว้ใหม่เพื่อสะดวกและเป็นแนวทางในการปฏิบัติงานของสหกรณ์</p> |        |

| ข้อความเดิม   | ข้อความที่ขอแก้ไข   | เหตุผล   |
|---|---|--|
| <p>ข้อ ๑๐๑ การดำเนินคดีเกี่ยวกับความเสียหาย ในกรณีที่ทรัพย์สินของสหกรณ์ถูกยักยอกหรือเสียหายโดยประการใด ๆ หรือในกรณีที่สหกรณ์เรียกคืนเงินกู้ตามข้อ ๑๕ และข้อ ๑๐๐ (๓) (๔) แต่ไม่ได้รับชำระตามเรียก ให้คณะกรรมการดำเนินการฟ้องร้องทุกข์ หรือฟ้องคดีภายในกำหนดอายุความ</p>                      | <p>เฉพาะระเบียบใน (๑) (๒) (๔) และ (๑๖) ต้องได้รับความเห็นชอบจากนายทะเบียนสหกรณ์ก่อนจึงจะใช้บังคับได้ ส่วนระเบียบอื่นเมื่อคณะกรรมการดำเนินการกำหนดใช้แล้ว ให้ส่งสำเนาให้นายทะเบียนสหกรณ์ กรมส่งเสริมสหกรณ์ และกรมตรวจบัญชีสหกรณ์ทราบภายใน ๓๐ วัน</p>   |  |
| <p>ข้อ ๑๐๒ การดำเนินคดีเกี่ยวกับความเสียหาย ในกรณีทรัพย์สินของสหกรณ์ถูกยักยอกหรือเสียหายโดยประการใด ๆ หรือในกรณีที่สหกรณ์เรียกคืนเงินกู้ตามข้อ ๑๕ และข้อ ๑๐๐ (๓) (๔) แต่ไม่ได้รับชำระตามเรียก ให้คณะกรรมการดำเนินการฟ้องร้องทุกข์ หรือฟ้องคดีภายในกำหนดอายุความ</p>                         | <p>ข้อ ๑๐๗ การดำเนินคดีเกี่ยวกับความเสียหาย ในกรณีทรัพย์สินของสหกรณ์ถูกยักยอก หรือเสียหายโดยประการใด ๆ กีด หรือในกรณีที่สหกรณ์เรียกคืนเงินกู้ตามข้อ ๑๕ และข้อ ๑๐๔ (๓) (๔) แต่ไม่ได้รับชำระตามเรียกก็ดี คณะกรรมการดำเนินการฟ้องร้องทุกข์ หรือฟ้องคดีภายในกำหนดอายุความ</p>                   | <p>เพื่อให้สอดคล้องกับร่างข้อบังคับของนายทะเบียนสหกรณ์</p> |
| <p>ข้อ ๑๐๓ การตีความในข้อบังคับ ถ้ามีปัญหาเกี่ยวกับการตีความในข้อบังคับ ให้สหกรณ์เสนอปัญหานั้นต่อนายทะเบียนสหกรณ์เพื่อขอคำวินิจฉัยและให้สหกรณ์ถือปฏิบัติตามคำวินิจฉัยนั้น</p>   | <p>ข้อ ๑๐๘ การตีความในข้อบังคับ ถ้ามีปัญหาเกี่ยวกับการตีความในข้อบังคับ ให้สหกรณ์เสนอปัญหานั้นต่อนายทะเบียนสหกรณ์เพื่อขอคำวินิจฉัย และให้สหกรณ์ถือปฏิบัติตามคำวินิจฉัยนั้น</p>  | <p>คงหลักการเดิม</p>                                       |
| <p>ข้อ ๑๐๓ ทรัพย์สินของสหกรณ์ การจำหน่ายอสังหาริมทรัพย์ของสหกรณ์ต้องได้รับความเห็นชอบจากคณะกรรมการดำเนินการที่มีอยู่ในขณะนั้นเป็นเอกฉันท์ และต้องได้รับความเห็นชอบจากที่ประชุมใหญ่ด้วย</p> <p>การลงมติเห็นชอบของที่ประชุมใหญ่ตามความในวรรคหนึ่ง ให้ถือเสียงข้างมากของสมาชิกซึ่งมาประชุม</p> | <p>ข้อ ๑๐๙ ทรัพย์สินของสหกรณ์ การจำหน่ายอสังหาริมทรัพย์ของสหกรณ์ต้องได้รับความเห็นชอบจากคณะกรรมการดำเนินการที่มีอยู่ในขณะนั้นเป็นเอกฉันท์ และต้องได้รับความเห็นชอบจากที่ประชุมใหญ่ด้วย</p> <p>การลงมติเห็นชอบของที่ประชุมใหญ่ตามความในวรรคหนึ่ง ให้ถือเสียงข้างมากของสมาชิกซึ่งมาประชุม</p> | <p>คงหลักการเดิม</p>                                       |
| <p>ข้อ ๑๐๔ การจำหน่ายทรัพย์สินเมื่อสหกรณ์ต้องเลิก เมื่อสหกรณ์ต้องเลิกและได้จัดการชำระบัญชีโดยจำหน่ายทรัพย์สินตามกฎหมายว่าด้วยสหกรณ์ ตลอดจนทั้งจ่ายคืนเงินรับฝากพร้อมด้วยดอกเบี้ย และชำระ</p>  | <p>ข้อ ๑๑๐ การจำหน่ายทรัพย์สินเมื่อสหกรณ์ต้องเลิก เมื่อสหกรณ์ต้องเลิกและได้จัดการชำระบัญชี โดยจำหน่ายทรัพย์สินตามกฎหมายว่าด้วยสหกรณ์ ตลอดจนทั้งจ่ายคืนเงินรับฝากพร้อมด้วยดอกเบี้ยและชำระ</p>  | <p>คงหลักการเดิม</p>                                       |

| ข้อความเดิม   | ข้อความที่ขอแก้ไข   | เหตุผล               |
|---|---|----------------------|
| <p>หนังสืออื่น ๆ ของสหกรณ์เสร็จสิ้นแล้วปรากฏว่ามีทรัพย์สินเหลืออยู่เท่าใดให้ผู้ชำระบัญชีจ่ายตามลำดับ ดังต่อไปนี้</p> <p>(๑) จ่ายคืนเงินค่าหุ้นให้แก่สมาชิกไม่เกินมูลค่าหุ้นที่ชำระแล้ว</p> <p>(๒) จ่ายเป็นเงินปันผลตามหุ้นที่ชำระแล้ว แต่ต้องไม่เกินอัตราที่นายทะเบียนสหกรณ์กำหนด</p> <p>(๓) จ่ายเป็นเงินเฉลี่ยคืนตามข้อ ๒๘ (๒) เงินที่จ่ายตาม (๒) และ (๓) เมื่อรวมทั้งสิ้นต้องไม่เกินยอดรวมแห่งจำนวนเงินกำไรสุทธิที่สหกรณ์ทำได้ในระหว่างปีที่เกิดสหกรณ์กับทุนรักษาระดับอัตราเงินปันผลที่ถอนไปตามข้อ ๒๘ (๔) ในปีนั้น</p> <p>ถ้ายังมีทรัพย์สินเหลืออยู่อีกให้โอนให้แก่สหกรณ์อื่นหรือสันนิบาตสหกรณ์แห่งประเทศไทย ตามมติของที่ประชุมใหญ่ หรือด้วยความเห็นชอบของนายทะเบียนสหกรณ์ ในกรณีที่ไม่อาจเรียกประชุมใหญ่ได้ภายในสามเดือนนับแต่วันที่ชำระบัญชีเสร็จ</p> | <p>หนังสืออื่น ๆ ของสหกรณ์เสร็จสิ้นแล้ว ปรากฏว่ามีทรัพย์สินเหลืออยู่เท่าใดให้ผู้ชำระบัญชีจ่ายตามลำดับ ดังต่อไปนี้</p> <p>(๑) จ่ายคืนเงินค่าหุ้นให้แก่สมาชิกไม่เกินมูลค่าหุ้นที่ชำระแล้ว</p> <p>(๒) จ่ายเป็นเงินปันผลตามหุ้นที่ชำระแล้ว แต่ต้องไม่เกินอัตราที่นายทะเบียนสหกรณ์กำหนด</p> <p>(๓) จ่ายเป็นเงินเฉลี่ยคืนตามข้อ ๒๘ (๒) และ (๓) เมื่อรวมทั้งสิ้นต้องไม่เกินยอดรวมแห่งจำนวนเงินกำไรสุทธิที่สหกรณ์ทำได้ในระหว่างปีที่เกิดสหกรณ์กับทุนรักษาระดับอัตราเงินปันผลที่ถอนไปตามข้อ ๒๘ (๔) ในปีนั้น</p> <p>ถ้ายังมีทรัพย์สินเหลืออยู่อีกให้โอนให้แก่สหกรณ์อื่นหรือสันนิบาตสหกรณ์แห่งประเทศไทย ตามมติของที่ประชุมใหญ่ หรือด้วยความเห็นชอบของนายทะเบียนสหกรณ์ ในกรณีที่ไม่อาจเรียกประชุมใหญ่ได้ภายในสามเดือนนับแต่วันที่ชำระบัญชีเสร็จ</p> | <p>เหตุผลการเดิม</p> |
| <p>ข้อ ๑๐๕ ในกรณีที่ข้อบังคับนี้มิได้กำหนดข้อความเรื่องใดไว้ให้สหกรณ์นำบทบัญญัติที่กำหนดไว้ในกฎหมายว่าด้วยสหกรณ์ ตลอดจนคำสั่งหรือคำแนะนำหรือประกาศหรือระเบียบปฏิบัติของนายทะเบียนสหกรณ์มาใช้เป็นส่วนหนึ่งแห่งข้อบังคับนี้ด้วย</p>   | <p>ข้อ ๑๑๑ ในกรณีที่ข้อบังคับนี้มิได้กำหนดข้อความเรื่องใดไว้ให้สหกรณ์นำบทบัญญัติที่กำหนดไว้ในกฎหมายว่าด้วยสหกรณ์ ตลอดจนคำสั่งหรือคำแนะนำหรือประกาศหรือระเบียบปฏิบัติของนายทะเบียนสหกรณ์มาใช้เป็นส่วนหนึ่งแห่งข้อบังคับนี้ด้วย</p>   | <p>เหตุผลการเดิม</p> |
| <p>ข้อ ๑๐๖ ผู้ตรวจสอบกิจการที่ได้รับเลือกตั้งก่อนข้อบังคับนี้ใช้บังคับ ให้ปฏิบัติหน้าที่ไปจนกว่าจะสิ้นสุดปีบัญชีที่ได้รับเลือกตั้ง</p>  | <p>บทเฉพาะกาล</p> <p>ข้อ ๑๑๒ ผู้ตรวจสอบกิจการที่ได้รับเลือกตั้งก่อนข้อบังคับนี้ใช้บังคับ ให้ปฏิบัติหน้าที่ไปจนกว่าจะสิ้นสุดปีบัญชีที่ได้รับเลือกตั้ง</p>  | <p>เหตุผลการเดิม</p> |

| ข้อความเดิม  | ข้อความที่ขอแก้ไข  | เหตุผล                                    |
|--|--|---|
| <p>ข้อ ๑๐๗ นับแต่วันที่ข้อบังคับนี้มีผลใช้บังคับ ให้คณะกรรมการการค้าดำเนินการ ดำรงตำแหน่งต่อไป จนกว่าจะครบวาระตามที่กำหนดไว้ในข้อบังคับเดิมของสหกรณ์</p> <p>ข้อ ๑๐๘ ให้บรรดาระเบียบ ประกาศ มติ และคำสั่งใด ๆ ซึ่งสหกรณ์ใช้บังคับอยู่ก่อนวันที่ข้อบังคับนี้มีผลใช้บังคับ ยังคงใช้บังคับได้ต่อไปเท่าที่ไม่ขัดหรือแย้งกับข้อบังคับนี้</p> | <p>ข้อ ๑๑๓ นับแต่วันที่ข้อบังคับนี้มีผลใช้บังคับ ให้คณะกรรมการการค้าดำเนินการ ดำรงตำแหน่งต่อไป จนกว่าจะครบวาระตามที่กำหนดไว้ในข้อบังคับเดิมของสหกรณ์</p> <p>ข้อ ๑๑๔ ให้บรรดาระเบียบ ประกาศ มติ และคำสั่งใด ๆ ซึ่งสหกรณ์ใช้บังคับอยู่ก่อนวันที่ข้อบังคับนี้มีผลใช้บังคับ ยังคงใช้บังคับได้ต่อไปเท่าที่ไม่ขัดหรือแย้งกับข้อบังคับนี้</p> | <p>คงหลักการเดิม</p> <p>คงหลักการเดิม</p> |

## ระเบียบวาระที่ ๔.๘ การเลือกตั้งกรรมการดำเนินการประจำปี ๒๕๖๙

ตามข้อบังคับ สอ. กสทช. จำกัด พ.ศ. ๒๕๖๒ มีข้อกำหนดเกี่ยวกับคณะกรรมการดำเนินการไว้ดังนี้

“ข้อ ๖๘ คณะกรรมการดำเนินการ ให้สหกรณ์มีคณะกรรมการดำเนินการ ประกอบด้วยประธานกรรมการหนึ่งคนและกรรมการดำเนินการอีกสิบสี่คน ซึ่งที่ประชุมใหญ่เลือกตั้งจากสมาชิก

ให้กรรมการดำเนินการเลือกตั้งในระหว่างกันเองขึ้นดำรงตำแหน่งรองประธานกรรมการคนหนึ่งหรือหลายคน เลขานุการคนหนึ่ง และหรือเหรัญญิกคนหนึ่ง นอกนั้นเป็นกรรมการ และปิดประกาศให้ทราบโดยทั่วกัน ณ สำนักงานสหกรณ์

ห้ามไม่ให้บุคคลซึ่งมีลักษณะดังต่อไปนี้ไปเป็นหรือทำหน้าที่กรรมการดำเนินการ

(๑) เคยได้รับโทษจำคุกโดยคำพิพากษาถึงที่สุดให้จำคุก เว้นแต่เป็นโทษสำหรับความผิดที่กระทำโดยประมาทหรือความผิดลหุโทษ

(๒) เคยถูกไล่ออก ปลดออก หรือให้ออกจากราชการ องค์กร หน่วยงานของรัฐ หรือเอกชน ฐานทุจริตต่อหน้าที่

(๓) เคยถูกให้พ้นจากตำแหน่งกรรมการหรือมีคำวินิจฉัยเป็นที่สุดท้ายให้พ้นจากตำแหน่งกรรมการตามคำสั่งนายทะเบียนสหกรณ์

(๔) เคยถูกที่ประชุมใหญ่มีมติให้ออกจากตำแหน่งกรรมการเพราะเหตุทุจริตต่อหน้าที่

(๕) สมาชิกซึ่งผิดนัดการชำระเงินงวดชำระหนี้ไม่ว่าต้นเงินหรือดอกเบี้ยในระยะเวลาสองปีทางบัญชี นับแต่ปีที่ผิดนัดถึงปีที่เลือกตั้งกรรมการดำเนินการ เว้นแต่การผิดนัดนั้นมิได้เกิดขึ้นจากการกระทำของตนเอง

(๖) ผู้ซึ่งเป็นเจ้าหน้าที่สหกรณ์นี้

ข้อ ๗๐ กำหนดเวลาอยู่ในตำแหน่ง คณะกรรมการดำเนินการสหกรณ์ มีวาระอยู่ในตำแหน่งคราวละสองปีนับตั้งแต่วันเลือกตั้ง .....

กรรมการดำเนินการสหกรณ์ซึ่งพ้นจากตำแหน่งอาจได้รับเลือกตั้งซ้ำอีกได้แต่ต้องไม่เกินสองวาระติดกัน .....

ในปี ๒๕๖๙ มีกรรมการดำเนินการที่ครบวาระ ๒ วาระ, ที่ครบ ๑ วาระ และลาออกจากตำแหน่งก่อนหมดวาระ มีรายละเอียดดังนี้

| ลำดับ | ชื่อ - สกุล                     | ตำแหน่ง                    | วาระ | หมายเหตุ                       |
|-------|---------------------------------|----------------------------|------|--------------------------------|
| ๑     | นางนาฏฤดี เพื่อนอุดม            | รองประธานกรรมการ ๑         | ๑/๑  | มีผลลาออกวันที่ ๑๘ มีนาคม ๒๕๖๙ |
| ๒     | นายภควัต คำภา                   | กรรมการ                    | ๑/๑  |                                |
| ๓     | นายนิริวุฒิ จีระเรืองรัตนา      | กรรมการ                    | ๑/๑  |                                |
| ๔     | นายกรวัฒน์ ไตรวัย               | กรรมการ                    | ๑/๑  |                                |
| ๕     | นางสาวปรีชญาพร ยี่สิน           | กรรมการ                    | ๑/๑  |                                |
| ๖     | นางสาวปิยวรรณ บุญสุข            | กรรมการ                    | ๑/๑  |                                |
| ๗     | นางสาวอรุณรัตน์ กิจภากรณ์       | กรรมการ                    | ๑/๑  |                                |
| ๘     | นางสาวรุ่งทิพย์ ลิ่มกอปรไพบุลย์ | กรรมการและเลขานุการ        | ๑/๑  |                                |
| ๙     | นางสาวสุรางคณา ด้านพิทักษ์      | กรรมการและผู้ช่วยเลขานุการ | ๒/๒  |                                |

ดังนั้น เพื่อให้การเลือกตั้งกรรมการดำเนินการแทนผู้ที่ครบวาระและกรรมการดำเนินการผู้ลาออก  
เป็นไปด้วยความเรียบร้อย ฝ่ายจัดการฯ จึงกำหนดขั้นตอนและรายละเอียดการเลือกตั้งกรรมการดำเนินการไว้ดังนี้

๑. เลือกกรรมการดำเนินการ

๑.๑ สมาชิกในที่ประชุมสมัครเป็นกรรมการดำเนินการด้วยตนเองหรือสมาชิกเสนอชื่อผู้ที่มีความรู้  
ความสามารถเป็นกรรมการดำเนินการ จำนวน ๙ คน หรือมากกว่า

๑.๒ ผู้สมัครหรือผู้ถูกเสนอชื่อเป็นกรรมการดำเนินการแนะนำตนเองต่อที่ประชุม

๑.๓ กรณีมีการเสนอรายชื่อเลือกตั้งผู้เป็นกรรมการเท่ากับจำนวนที่ต้องการและมีผู้รับรองถูกต้อง  
ก็ให้ถือว่าเป็นผู้ได้รับการเลือกเป็นกรรมการดำเนินการ สำหรับกรณีมีผู้เสนอรายชื่อเกินจำนวนที่ต้องการ  
ผู้ที่ได้รับการเลือกตั้งเป็นกรรมการดำเนินการคือผู้ที่ได้คะแนนสูงสุดลดหลั่นลงมาตามจำนวนที่ต้องการ (ให้สมาชิก  
ในที่ประชุมใหญ่โหวตด้วยการยกมือนับคะแนน)

ในการนี้ ขอเชิญสมาชิกสมัครเป็นกรรมการดำเนินการหรือเสนอชื่อสมาชิกเป็นกรรมการดำเนินการ  
ต่อไป

มติที่ประชุม

.....  
.....  
.....  
.....

ระเบียบวาระที่ ๕ เรื่องอื่น ๆ (ถ้ามี)

.....

.....

.....

.....

มติที่ประชุม

.....

.....

.....

.....

## ประโยชน์ที่สมาชิกจะได้รับจากหุ้น

สมาชิกจะได้รับประโยชน์จากหุ้น ดังนี้

เงินปันผล สหกรณ์จะจ่ายเงินปันผลให้แก่สมาชิก ดังนี้

- จ่ายเงินปันผลตามหุ้นตามที่มติที่ประชุมใหญ่จัดสรรให้เมื่อสิ้นปีบัญชี (๓๑ ธันวาคม)
- เงินปันผลที่จะจ่ายให้ จะไม่เกินอัตราสูงสุดที่พระราชบัญญัติสหกรณ์ พ.ศ. ๒๕๔๒ กำหนด (ปัจจุบัน อัตราร้อยละ ๑๐)
- ผู้ขอที่ลาออกจากการเป็นสมาชิก จะต้องคงหุ้นของตัวเองไว้จนถึงสิ้นปีบัญชี (๓๑ ธันวาคม) จึงจะได้เงินปันผลสำหรับปีนั้น แต่ถ้าถอนหุ้นก่อนสิ้นปีบัญชีจะไม่ได้รับเงินปันผลแต่อย่างใด

หมายเหตุ เงินค่าหุ้น จะถอนคืนได้ก็ต่อเมื่อพ้นจากการเป็นสมาชิก

## การคิดเงินปันผลและเงินเฉลี่ยคืน

**เงินปันผล** คือ เงินที่สมาชิกได้รับเป็นผลตอบแทนจากการที่สมาชิกมีหุ้นอยู่กับ สอ.กสทช. จำกัด โดยคิดคำนวณจากเงินของสมาชิกที่ถือหุ้นใน สอ.กสทช. จำกัด ตามประกาศกำหนดอัตรากำหนดถือหุ้นของ สอ.กสทช. จำกัด ซึ่งอัตราเงินปันผลจะเป็นไปตามอัตราที่ประกาศกฎกระทรวงและกฎหมายที่เกี่ยวข้อง ปัจจุบันกำหนดไว้ไม่เกินร้อยละ ๑๐ ต่อปี

**เงินเฉลี่ยคืน** คือ เงินที่ สอ.กสทช. จำกัด จ่ายคืนให้แก่สมาชิกตามส่วนจำนวนรวมของดอกเบี้ยเงินกู้ทุกประเภทซึ่งสมาชิกนั้น ๆ ได้ส่งแก่สหกรณ์ในระหว่างปีตั้งแต่เดือนแรกที่กู้เงินสะสมถึงวันที่ ๓๑ ธันวาคม ของทุกปี โดยสหกรณ์จะแสดงยอดดอกเบี้ยสะสมไว้ในใบเสร็จรับเงินของทุกเดือน แต่หากสมาชิกผิดนัดการส่งงวดชำระหนี้ไม่ว่าต้นเงินหรือดอกเบี้ยในปีใด มิให้ได้รับเงินเฉลี่ยคืนสำหรับปีนั้น

## ตัวอย่างวิธีการคำนวณปันผล

| วัน/เดือน/ปี<br>ที่ส่งชำระ | ส่งค่าหุ้น<br>ต่อเดือน | หุ้นสะสม | การคำนวณเงินปันผล<br>(อัตราร้อยละ ๖)             | เงินปันผล | จำนวนวันที่คิด<br>ให้ |
|----------------------------|------------------------|----------|--|-----------|-----------------------|
| หุ้นสะสม ธ.ค. ปีก่อน       |                        | ๓๔,๐๐๐   | ๓๔,๐๐๐ X ๖%                                      | ๒,๐๔๐.๐๐  | ๓๖๕ วัน               |
| ๓๑ ม.ค. ...                | ๑,๐๐๐                  | ๓๕,๐๐๐   | $\frac{๑,๐๐๐}{๓๖๕} \times ๖\% \times ๓๓๔$<br>๓๖๕ | ๕๔.๙๐     | ๓๓๔ วัน               |
| ๒๘ ก.พ. ...                | ๑,๐๐๐                  | ๓๖,๐๐๐   | $\frac{๑,๐๐๐}{๓๖๕} \times ๖\% \times ๓๐๖$<br>๓๖๕ | ๕๐.๓๐     | ๓๐๖ วัน               |
| ๓๑ มี.ค. ...               | ๑,๐๐๐                  | ๓๗,๐๐๐   | $\frac{๑,๐๐๐}{๓๖๕} \times ๖\% \times ๒๗๕$<br>๓๖๕ | ๔๕.๒๑     | ๒๗๕ วัน               |
| ๓๐ เม.ย. ...               | ๑,๐๐๐                  | ๓๘,๐๐๐   | $\frac{๑,๐๐๐}{๓๖๕} \times ๖\% \times ๒๔๕$<br>๓๖๕ | ๔๐.๒๗     | ๒๔๕ วัน               |
| ๓๑ พ.ค. ...                | ๑,๐๐๐                  | ๓๙,๐๐๐   | $\frac{๑,๐๐๐}{๓๖๕} \times ๖\% \times ๒๑๔$<br>๓๖๕ | ๓๕.๑๘     | ๒๑๔ วัน               |
| ๓๐ มิ.ย. ...               | ๑,๐๐๐                  | ๔๐,๐๐๐   | $\frac{๑,๐๐๐}{๓๖๕} \times ๖\% \times ๑๘๔$<br>๓๖๕ | ๓๐.๒๕     | ๑๘๔ วัน               |
| ๓๑ ก.ค. ...                | ๑,๐๐๐                  | ๔๑,๐๐๐   | $\frac{๑,๐๐๐}{๓๖๕} \times ๖\% \times ๑๕๓$<br>๓๖๕ | ๒๕.๑๕     | ๑๕๓ วัน               |
| ๓๑ ส.ค. ...                | ๑,๐๐๐                  | ๔๒,๐๐๐   | $\frac{๑,๐๐๐}{๓๖๕} \times ๖\% \times ๑๒๒$<br>๓๖๕ | ๒๐.๐๕     | ๑๒๒ วัน               |
| ๓๐ ก.ย. ...                | ๑,๐๐๐                  | ๔๓,๐๐๐   | $\frac{๑,๐๐๐}{๓๖๕} \times ๖\% \times ๙๒$<br>๓๖๕  | ๑๕.๑๒     | ๙๒ วัน                |
| ๓๑ ต.ค. ...                | ๑,๐๐๐                  | ๔๔,๐๐๐   | $\frac{๑,๐๐๐}{๓๖๕} \times ๖\% \times ๖๑$<br>๓๖๕  | ๑๐.๐๓     | ๖๑ วัน                |
| ๓๐ พ.ย. ...                | ๑,๐๐๐                  | ๔๕,๐๐๐   | $\frac{๑,๐๐๐}{๓๖๕} \times ๖\% \times ๓๑$<br>๓๖๕  | ๕.๑๐      | ๓๑ วัน                |
| ๓๑ ธ.ค. ...                | ๑,๐๐๐                  | ๔๖,๐๐๐   | $\frac{๑,๐๐๐}{๓๖๕} \times ๖\% \times ๐$<br>๓๖๕   | ๐.๐๐      | ๐ วัน                 |
| รวม                        | ๑๒,๐๐๐                 |          |  | ๒,๓๗๑.๕๖  |                       |

## วิธีการคำนวณเงินเฉลี่ยคืนดอกเบี้ยเงินกู้แก่สมาชิก

ให้สมาชิกรวมดอกเบี้ยจ่ายเงินกู้ทุกประเภทตั้งแต่วันที่ ๑ มกราคม ๒๕.. ถึง ๓๑ ธันวาคม ๒๕.. (ทั้งปี) โดยดูจากใบเสร็จรับเงินที่สหกรณ์ฯ ออกให้แต่ละเดือนมารวมกัน แล้วคูณด้วยอัตราเงินเฉลี่ยคืนตามที่สหกรณ์ฯ ประกาศจ่ายเงินเฉลี่ยคืนของปีนั้น

**ตัวอย่าง** : สหกรณ์ประกาศจ่ายเงินเฉลี่ยคืน ๑๒% นาย ก จ่ายดอกเบี้ยให้สหกรณ์ทั้งปี ๑๒,๘๘๕.๓๖ บาท

นาย ก จะได้เงินเฉลี่ยคืน =  $๑๒,๘๘๕.๓๖ \times ๑๒\%$   
= ๑,๕๔๖.๒๔ บาท

ตามตัวอย่าง สมาชิกจะได้รับเงินปันผล ๒,๓๗๑.๕๖ บาท  
เงินเฉลี่ยคืน ๑,๕๔๖.๒๔ บาท  
รวมปันผล + เงินเฉลี่ยคืน ๓,๙๑๗.๘๐ บาท

## การจ่ายโบนัสของกำไรสุทธิประจำปี ๒๕๖๘

| ลำดับ | ตำแหน่ง                 | จำนวน (คน) | จำนวนเงิน (บาท) | รวม     |
|-------|-------------------------|------------|-----------------|---------|
| ๑     | ประธาน                  | ๑          | ๒๔,๐๐๐          | ๒๔,๐๐๐  |
| ๒     | รองประธาน (๑), (๒)      | ๑          | ๒๒,๐๐๐          | ๒๒,๐๐๐  |
| ๓     | รองผู้จัดการ, เลขานุการ | ๑          | ๒๔,๐๐๐          | ๒๔,๐๐๐  |
| ๔     | อนุเงินกู้              | ๕          | ๒๙,๐๐๐          | ๑๔๕,๐๐๐ |
| ๕     | กรรมการ                 | ๗          | ๒๔,๐๐๐          | ๑๖๖,๐๐๐ |

## การจ่ายเบี้ยประชุมปี ๒๕๖๙

| ลำดับ | ตำแหน่ง                   | อัตรา / ครั้ง |
|-------|---------------------------|---------------|
| ๑.    | ประธานกรรมการ             | ๙๐๐           |
| ๒.    | รองประธานกรรมการ (๑), (๒) | ๘๐๐           |
| ๓.    | กรรมการ                   | ๗๐๐           |

## หมายเหตุ

๑. ค่าเบี้ยประชุมคณะกรรมการ อย่างน้อย ๒๐ ครั้ง
๒. ค่าเบี้ยประชุมคณะอนุกรรมการอำนวยการ จำนวน ๓ ครั้ง